—: ప్రథమ సంపుటమ్ :—

శ్రీరస్తు.

శ్రీమతే నిగమాన్తమహాదేశికాయనమః.

శ్రీమద్వేదాన్తదేశిక గ్రన్థమాలా సంప్రదాయవిభాగః.

[సంప్రదాయపరిశుద్ధి ప్రభృతి శ్రీమద్రహస్యత్రయసారాన్తమ్.]

పరిష్కారకశ్చ సర్వాధికారీ

శ్రీకాఞ్చీ ప్రతివాదిభయఙ్కర అణ్ణఙ్గరాచార్యః.

శ్రీమన్మహీశూరమణ్డల చూడామణాయమాన శ్రీ బ్రహ్మతన్త్ర పరకాలాన్తరాభి
ధిక్త – శ్రీమన్మహీశూరమహారాజకులగురు – శ్రీమత్పరమహంస పరి
వ్రాజకాచార్య శ్రీ శ్రీ లక్ష్మీహయగ్రీవదివ్యపాదుకాసేవక
శ్రీమదభినవ రఙ్గనాథబ్రహ్మతన్త్ర పరకాలమహా
దేశిక దివ్యశబ్దాభి పోషితమాన

మైసూర్ శ్రీమద్వేదాన్తదేశికగ్రన్థప్రచారిణీ సభయిచ్ఛ
ద్రవ్యసాహాయ్యత్తినాల్ అచ్చిడువిక్కప్పట్టతు.

1941

శ్రీరస్తు.

శ్రీమతేనిగమాన్తమహాదేశికాయనమః.

శ్రీమద్వేదాన్తదేశిక గ్రన్థమాలా సంప్రదాయవిభాగః.

[సంప్రదాయపరిశుద్ధి ప్రభృతి పరమతభఙ్గాన్త
సకలరహస్యగ్రన్థజఙ్గమ్ దేశికప్రబన్ధజఙ్గమమ్.]

పరిష్కారకః సంస్యవేక్షకశ్చ

శ్రీకాఞ్చీ ప్రతివాదిభయఙ్కర అణ్ణఙ్గరాచార్యః.

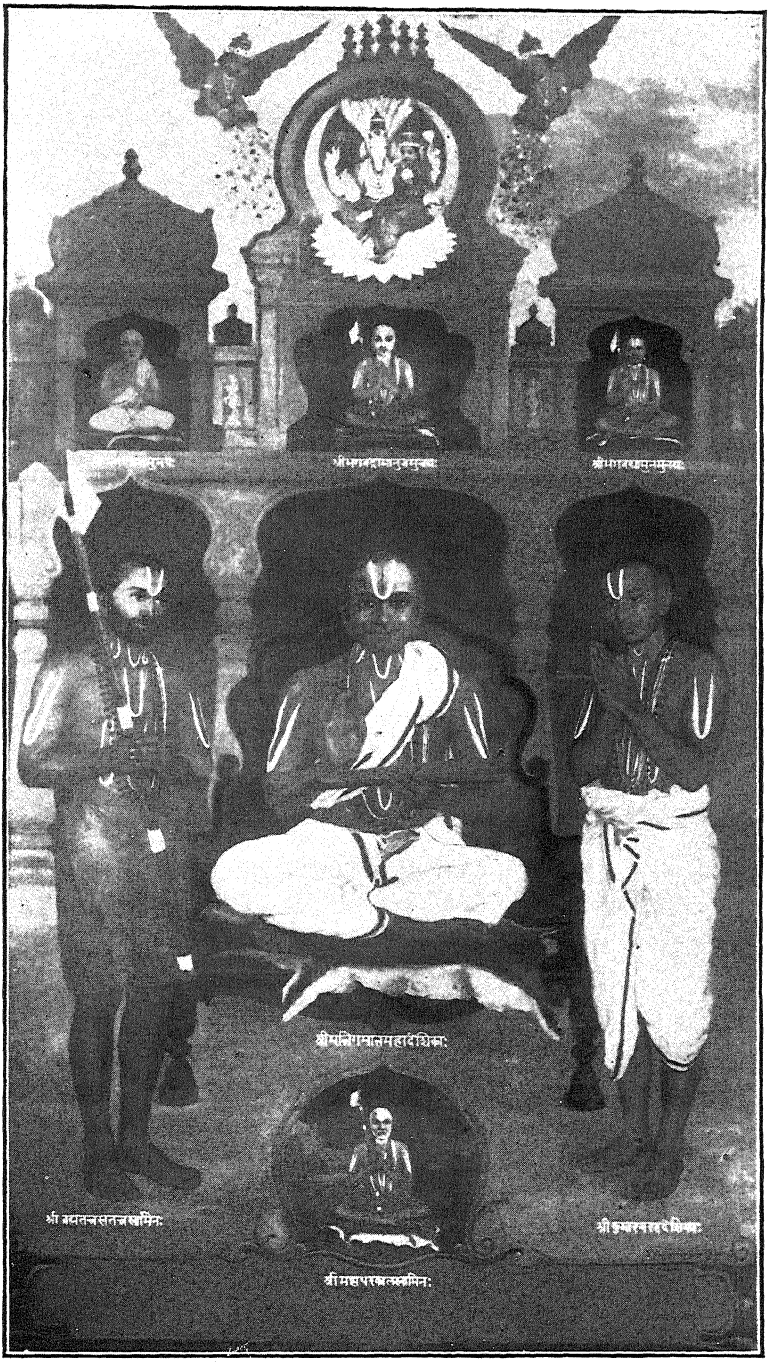
శ్రీమన్మహాసంస్థానమణ్డల మణ్డనాయమాన శ్రీ బ్రహ్మతన్త్ర పరకాలాస్థానాభి
షిక్త – శ్రీమన్మహాసంస్థానమహాకాజపులగురు – శ్రీమత్పరమహంస పరి
వ్రాజకాచార్య శ్రీ శ్రీ లక్ష్మీహయగ్రీవదివ్యపాదుకాసేవక
శ్రీమదభినవ రఙ్గనాథబ్రహ్మతన్త్ర పరకాలమహా
దేశిక దివ్యకటాక్ష పోషితమాన

**మైసూర్ శ్రీమద్వేదాన్తదేశికగ్రన్థప్రచారిణీ సభయిచే
ద్రవ్యసాహాయ్యత్తినొల్ అచ్చిడువిక్కప్పట్టతు.**

1941

ఏతన్మూల్యమ్ — రూప్యపఞ్చకమాత్రమ్.

Form 1 to 33 B
PRINTED AT THE
HADDON AND Co., MADRAS.
1941.


श्रीमन्नाथमुनये
श्रीमन्नाथदामातृमुनये
श्रीपुण्डरीकाक्षमुनये
श्रीमन्नाथमुनिमहादेशिकः
श्री यतीन्द्रप्रवणस्वामिनः
श्री रङ्गनाथदेशिकः
श्री मधुरकवित्वस्वामिनः

శ్రీరస్తు.

భూ మి కా.

ఇదమిహ ప్రాప్తావసరమావేద్యతే.

శ్రీమన్మహేశ్వర నగరవిరాజమాన బ్రహ్మోత్తన్న పర కా లా స్థా న మూ ర్ధా భి షి క్తై శ్రీ శ్రీ లక్ష్మీహయగ్రీవ దివ్యపాదుకాసేవక శ్రీమదభినవవరదనాథ బ్రహ్మోత్తన్న పరకాలమహాదేశికైః పోషి తా శ్రీమద్వేదా న్త దేశిక గ్రన్థప్రచారిణీసభా శ్రీమహేశ్వరపుర్యాం ప్రతిష్ఠితేతి ప్రాయః పణ్డితాప్రజానన్తి. కవితార్కికసింహ సర్వతన్త్రస్వతన్త్ర శ్రీమన్నిగమాన్తమహాదేశిక గురు సార్వభౌమానుగృహీతానాం కృతీనాం తద్వ్యాఖ్యానాంచ సమ్ముద్రయ ప్రకాశనమేవ సభాయా అస్యాః ప్రధానముద్దేశ్యమితి సుప్రథితంచైతత్. శ్రీ యాదవాభ్యుదయం కావ్యరత్నం శ్రీమదప్పయ దీక్షితవిరచితయావ్యాఖ్యయాసహ సంముద్రయితుముపక్రమ్య తత్ర ప్రథమషట్కం ప్రాచీక శదియంసభా 1939 తమేవత్సరే - ఇతిచ విపశ్చితోవిజానన్తి.

ఏవమేవ సర్వాఅపి దేశికకృతయః ప్రకాశయితవ్యాఇతి మనోరథానామతఃపరమాహా అస్మాకం సంపద్యమానాఅసన్. అస్యామవస్థాయామ్ అస్మన్నిత్రమణయః శ్రీ కాఞ్చీ ప్రతివాది భయఙ్కర అణ్ణఙ్గరాచార్యాః శ్రీమద్వేదా న్తదేశిక గ్రన్థమాలాం ప్రకాశయితుముపాక్రంత తేతి విజ్ఞాయ మహా న్తమానన్దమన్వభూమ. ఏతైశ్చ పూర్వమేవ ప్రకాశితాం శ్రీభగవద్రామానుజగ్రన్థమాలాం నిర్వోఢుం తవదీయస్మాభిః "ఏతేషాంకార్యమిదమితిమాత్ర మభినన్దనీయమేవస్యాత్" ఇతి నిరధారిచ.

శ్రీదేశికదివ్యసూక్తిపచారాత్మకే సుమహతి కైఙ్కర్యే నిష్ణాతానాం యావచ్ఛక్తి హస్తావలమ్బప్రదానసహాయకమితి మన్యమానా అస్మదీయాసభా ఏతేషాం శ్రీమతామణ్ణఙ్గరాచార్యాణాం హస్తావలమ్బప్రదానాపదేశేన మహత్తరం కిఞ్చిత్సమీహితం స్వకీయంసాధయితుమపి సముద్యతత. శ్రీదేశికైరనుగృహీతానాం రహస్యగ్రన్థానాం, దేశికప్రబన్ధసమాఖ్యయాప్రథితానాంద్రావిడగాథానాంచ సుపరిష్కృతరీత్యా (అన్వోఖ్తరైః) ముద్రణమేతావతాపి కాలేన నైవసంపన్నమితి ఇమాంయుమహతీం న్యూనతాం నివర్తయితుకామా సేయంసభా తాత్పర్యాత్ సుష్ఠుపరిష్కృత్య సంముద్రయితు మణ్ణఙ్గరాచార్యానభ్యర్థితవతీ యతోహి తే మహాప్రపీతా దృశేకర్మణి సుప్రథితవైదగ్ధ్యాస్సువిశ్వసనీయాశ్చ.

తేచైతత్ సభాయాఉద్దేశ్యం సమ్యగేవ నివర్తయితుముచితరీత్యా కతిపయైరేవమాసైః కాఞ్జీతమిదమ్ అతిహృద్యయా అనవద్యయాచ సరణ్యా సంపూరయన్తిస్మేతి సర్వథావయం సంతోషనీమ్ని ష్ఠామహి. సుప్రశస్తసామ్ప్రదాయికగ్రన్థానాం విభిన్నసంపదాయావలమ్బిన్యస్తి విశేషద్వారా ప్రకాశనం కథమిదముచితంస్యాదితి కేచిద్విప్రవాదినోభవేయురపి. శ్రీమద్వేదాన్త దేశికకటాక్షవివృద్ధబోధ శ్రీ ప్రతివాదిభయఙ్కరార్య మహాభాగప్రసూతైరస్మాభిరణ్ణఙ్గరార్యై నివేదితమిదంకైఙ్కర్యం సకలదేశికభక్తసముదయాభినన్దనీయమేవ స్యాదితి నిరపాయోఽస్మాకం ప్రత్యయః. ముద్రితానిమాగ్రన్థాన్ ప్రాజ్ఞాః ప్రామాణికాస్సమ్యగేవ పరీక్ష్యన్తామ్, ప్రత్యేష్యన్తిచతే సముచితమేవ కృతమస్మాభిరితీతి భృశంవిశ్వసిమః.

జనిధర్మణామవజ్ఞనీయైః ప్రమాదాదిభిస్సర్వత్రాపి కాశ్చిదశుద్ధయస్సంపతన్తీతి పునరుక్తమేతత్. తాదృశ్యోఽశుద్ధయః కాశ్చిదత్రాపి సంపతితాః శుద్ధిపత్రికయా ప్రాయస్సంశోధితా ఏవాభూవన్. అన్యాశ్చకాశ్చిదశుద్ధయస్సన్తిచేదవశ్యం తాస్సూచనీయాస్సంప్రదాయవిద్భిః; సమీక్షిష్యన్తే చిరాత్తాః. "ఇదమేవ నృణాం విదూషణం యదహో కేవలదోషభాషణమ్। ఇదమేవ సతాం విభూషణం యదహో దోషసమీచికీషణమ్" ఇతిచ స్మారయామః.

తదేవం సర్వాతిశాయిన్యా సుమనోమనోహారయాచ ప్రణాళ్యా సంప్రదాయవిభాగమిమం సుష్ఠు సమ్ముద్రయ్య సభాయా అస్మదీయాయాస్సముత్సర్గముద్దేశ్యం పరిపూరితవతామమీషాం అణ్ణఙ్గరాచార్యాణాం విషయే సుచిరం వయం కృతజ్ఞా భవేమ. ఆశాస్మహేచైతే క్రమశ ఏవం సుబహూన్నానోరథానస్మదీయాంశ్చ సంపూరయిష్యన్తీతి.

ఇతి

మహీశూరనగరీ
25-6-1941

కస్తూరి. శ్రీనివాసరఙ్గాచార్యస్య
శ్రీమద్వేదాన్తదేశికగ్రన్థప్రచారిణీ సభాకార్యదర్శినః

శ్రీకన్యాసూణనగరనివాసి మహామహోపాధ్యాయ - పణ్డితరాజ

రాయప్పెట్టై కృష్ణమాచార్యమహాశయానాం ప్రమోదావిష్కరణమ్.

మాననీయాః శ్రీకాఞ్చీప్రతివాదిభయఙ్కర అణ్ణఙ్గరాచార్యమహాశయాః! శ్రీమద్భిః ప్రేషితాః శ్రీదేశికగ్రన్థమాలాయాః సఞ్చికాః సాదరేణశిరసా ప్రతిగృహీతాః. వాచామభూమిః హర్షప్రకర్షస్య. అన్యేషాంమనసోఽప్యవిషయే వాచోఽప్యగోచరే దుర్భరే మహత్తమ ఈదృశే కార్యభరే, సత్యంశపే, శ్రీమత్తోవినా నాన్యఃకోఽప్యవతరితుం ధృష్ణుయాత్, అవతీర్ణోఽపివా నాన్తమధిగన్తుమలంభవేత్. ప్రశంసావహేషు సత్కృత్యేషు, తత్రాప్యస్మదీయసత్సంప్రదాయగ్రన్థప్రకాశన కర్మణి శ్రీమత్తామసాధారణముత్సాహమ్, తన్నిర్వహణధుర్యత్వమహత్తామ్, అత్యుత్తమం పాణ్డిత్యప్రకర్షంచజానన్ కోవా సచేతనః శ్రీమద్భ్యో నధారయత్యాత్మానమ్? మహాశయాః! శ్రీమత్తామనేన సత్కర్మణా నూనమారాధితః పణ్డితలోక ఇతి నేయమతిశయోక్తిః. రమణీయాని పత్రాణి, కమనీయాన్యక్షరముద్రణాని, నిరపద్యా పరిష్కరణప్రణాలీ. తదేవం బహుధనసాధనీయే మహత్యస్మిన్కర్మణి ప్రవృత్తానాం శ్రీమత్తాం సఞ్చికాగ్రహణేన తద్గ్రాహణేన మూల్యదానేన తద్ధనప్రేషణేన మహారాజపోషకాదిపదవీస్వీకరణేనచ నితరా ముపకరిష్యన్తి విపశ్చిత్తో విశిష్య శ్రీదేశికభక్తా ఇతి దృఢంవిశ్వసితి మేహృదయమ్. ప్రార్థయేచ తథా భవితుమర్హాస్యాన్. యథేదం సుకృత్తైకనులభం కార్యం నిర్విఘ్నాయమచిరాదవసాస్యతి, స్థాస్యతిచ చిరాయ శ్రీమత్తామన్యాదృశధన్యతాజన్యం యశః తథా దేవాధిరాజోదయతాం శ్రీమత్తామితి ప్రార్థయే.

19—9—1940
కుంభఘోణం

ఇతి భవదీయః,
రా. చ. వి. కృష్ణః

అభినవనశ్రీముఖపత్రాణి.

శ్రీవేదాన్తదేశికగ్రన్థమాలావిషయే శ్రీమద్వేదమార్గేత్యాది శ్రీమత్పరమహంసపరివ్రాజకాచార్య
శ్రీమదహోబిలమఠాధిపతి సంయమిసార్వభౌమైరనుగృహీతా శ్రీముఖపత్రికా.

శ్రీ అహోబిలమఠమ్. శ్రీ లక్ష్మీనరసింహస్వామిసన్నిధి.
శ్రీ మతే రామానుజాయ నమః॥

శ్రీమదహోబిలమఠాధీశానాం శ్రీమత్పరమహంసేత్యాదివిశేషణసంవలితానాం శ్రీమతాం శ్రీవన్ శఠకోపయతీన్ద్రమహాదేశికానామభినన్దన శ్రీముఖమ్. మహదిదమహామోదస్థానమ్, యత్ కిల భగవతఃశ్రీభాష్యకృతః శ్రీభాష్యాదిగ్రంథమాలా పణ్డితప్రకాణ్డైః శ్రీకాఞ్చీ ప్రతివాదిభయఙ్కర - అణ్ణఙ్గరాచార్యైః సోత్సాహంసంముద్ర్య సాదరమస్మదాలోకపథమనాయి.

అయమపరోఽస్మాకమతిరోహితఃప్రమోదఃయోహి శ్రీమన్నిగమాన్తమహాదేశికైరనుగృహీతానాం వ్యాఖ్యేయరూపాణాం వ్యాఖ్యానరూపాణాం చ గ్రన్థానామేకత్రరాశీకృత్య ముద్రణోపక్రమఇతి. ఏవమాదిముద్రణేషు అనవద్యపాఠానామావాపోద్వాపాదిహితం ముద్రణం సమాప్తిమియాదితి బలీయాన్విస్రంభఃశ్రీ కార్యమ్ శ్రీ అహోబిలమఠఃశ్రీరఙ్గమ్. (౧౫ విక్రమాషాఢ.)

శ్రీమద్వేదమార్గేత్యాది శ్రీమత్పరమహంస పరివ్రాజకాచార్య
శ్రీమత్పరకాలమఠాధిపతి
శ్రీ బ్రహ్మతన్త్రపరకాలసంయమిసార్వభౌమైరనుగృహీతా శ్రీముఖపత్రికా.

శ్రీలక్ష్మీహయవదన లక్ష్మీనారాయణౌ విజయేతామ్.

అయి శ్రీమద్వేదాన్తసూరినూక్తిమల్లీసౌరభప్రణయినో మహాభాగాఃఅలాభి శ్రీమద్వేదాన్తదేశిక గ్రన్థమాలానామికా సఙ్ఘికా. సేయమవాలోకి శ్రీమత్పరమహంసాది బిరుదపరికల్పితైఃశ్రీలక్ష్మీహయగ్రీవదివ్యపాదుకాసేవక - శ్రీమదభినవరఙ్గనాథబ్రహ్మతన్త్రపరకాలసంయమీన్ద్రైఃతేన తే నితరాం ముహ్యుదిరే. ఇదమత్రనివేద్యతే శ్రీదేశికేన్ద్రాణాం నియమనానురోధేన :

"భృశంశ్లాఘనీయోఽయం సమారమ్భః. గ్రన్థమాలామేతాం పరిగృహ్ణన్తః శ్రీమన్మగ
మాస్తగురుచరణ ప్రవణాన్తర్జ్ఞాస్తదనుగ్రహభాజనాని భవేయురితి నిస్సంశయమభిదధ్మః.
కాంక్షేద్యమోఽయంనిరన్తరాయం సర్వాత్మనా ఫలేగ్రహిభూయాద్భగవతో హయ
ముఖస్యనిరవగ్రహేణానుగ్రహేణేతి సప్రమోదమాశాస్మహే" - ఇతి.

శ్రీ పరకాలమఠ, - మైసూరు,
25-8-40.

శ్రీ స్వామిపాదానాంనిదేశానుసారీ
తి. శ్రీనివాసరాఘవాచార్యః
ఆనరరి సూపరిణ్ణణ.
టెండెంట

పుదుక్కోట్ట రాజసంస్థాన - దానాధికారిణాం మత్రత్రయనిరూపక - విద్వద్వరేణ్య - కాళి
కజ్ఞాచార్య కవీశ్వరాణాముభినన్దన పత్రికా. 3-1-41.

కాఞ్చీవాది భయఙ్కరార్యకులజైరణ్ణరార్యాహ్వయైః
అస్మన్నిత్రవరైరనఘ్న విమల ప్రజ్ఞావిలాసోజ్వలైః ।
శ్రీమద్వేదవతంసదేశికమణే స్సద్గ్రన్థరత్నావలీం
సంముద్రా ప్రకటీకృతాం సుమహితాం నిర్దోషలేశాంవయమ్ ॥

దృష్ట్వా విస్మయసిన్ధుమగ్నమనసః సంతోషసీమ్ని స్థితాః
ఏతేషాంవిదుషాం ప్రశస్యమనఘం సత్కృత్యమన్యాదృశమ్ ।
స్తావంస్తావమభూమ ధన్యజననాః, అణ్ణరార్యాఅమీ
ఆచన్ద్రార్క-సముల్లసత్సువిమలప్రఖ్యాతయో జాగ్రతు ॥

తిరుచ్చినాప్పళ్ళి వావదూకప్రవరాః, ఏ. వి. గోపాలార్యమహాశయాః. 16-10-40.

త్రయ్యన్తగురువరాణాం సద్గ్రన్థతతీః పరిష్కృతాః కృత్వా ।
సంముద్రా సహృదయానాం బ్రహ్మానన్దం ప్రయచ్ఛతస్సుహృదః ॥
కాఞ్చీవాదిభయఙ్కరవంశీయాణ్ణరార్యబుధవర్యాః ।
స్తోతుం నప్రభవామః, కీర్తిరమీషాం చకాస్తు విమలాఽత్ర ॥

శ్రీరస్తు.

శ్రీమద్వేదాన్తదేశిక గ్రన్థమాలాయాం

సంప్రదాయవిభాగస్యముఖపీఠికా.

సాదరమావేదనమ్.

అనవద్యహృద్యసిద్ధాన్తనిధానరణధురన్ధరా భూభో మహాభాగాః !

బహుతిథాదేవకాలాదస్మాకమనువర్తమానస్యైతః కశ్చిదయముత్సాహో నిరవగ్రహభగవద్భాగవతాన్గ్రహాన్ సంప్రతి ఫలేగ్రహిష్యంజాతఇతి సానన్దం సహృదయసముదయచరణసరోరుహపవిత్రే సమావేదయామః.

అస్మదీయపరమపావన విశిష్టాద్వైతసిద్ధాన్తప్రవర్తక ప్రతిష్ఠాపనభూతవాఙ్మనోగోచరాచార్య సార్వభౌమైరశేషేణానుగృహీతానాం నవేతిహాసమపి సద్గ్రన్థానాం సుపరిష్కృతషట్కైంకర్యా మాలాత్మనా ప్రకాశనే వ్యవసితో దాసః ప్రకృతే ప్రమాదిసంవత్సరే శ్రీ భగవద్రామానుజగ్రన్థమాలాం శ్రీభాష్యకృదనుగృహీత శ్రీభాష్యాదిగ్రన్థరత్న సప్తకసమలఙ్కృతాం ప్రాచీకథతిథి ప్రాయస్సం విదధే ప్రజ్ఞాం.

అథ కవితార్కికసింహ సర్వతన్త్రస్వతన్త్ర శ్రీమద్వేదాన్తాచార్యానుగృహీతానాం సమేషామపి గ్రన్థానాం శ్రీమద్వేదాన్తదేశికగ్రన్థమాలాభిర్నానా ప్రకాశనే అఙ్కురితోత్కణ్ఠోదాసో వ్యతీత విక్రమసంవత్సరమేషమాసే సమారబ్ధకార్యశ్చసన్ అనివర్చనీయ భగవత్కటాక్షసహిమ్నా స్వల్పీయస్యేవ కాలే ఫలవత్తరసముద్యమస్సముదితి కథను ప్రభాయతే మహోన్నమిమమానన్ద మన్తరమాన్త మప్రకాశ్యస్తాతుష్ణీం.

సర్వథా దుర్బలతమేనాప్యనేనజనేన సోత్కణ్ఠమారభ్యమాణేషు లోకోపకారకమేషు కార్యవిశేషేషు భగవాన్ కలశజలధికన్యావల్లభోలక్ష్మీశాఖ్య సాభినివేశం స్వయంసుదృఢహస్తావలమ్బప్రదస్సంపద్యత ఇతి చిరన్తనానుభవసాక్షికం విస్సంశయవిసయకారయం నిర్ధారితోఽయమంశకః. అత ఏవ మహాదిదంసాహసమితి మనాగప్యమన్యమాన ఏవ మహాధీరభావేన మహీయస్యస్మిన్కైఙ్కర్యే ప్రవృత్తకి సుధియాం హాసహాసప్రకాశసంపత్తయే కల్పతే జనోఽయమితి సత్యంసనీయోఽత్ర భూయాననుగ్రహ ఏకఏవ తేషాం, యేఖలు సదాచార్యా స్సన్తతమస్మదీయ మున్నతకరణ మణ్డపమలఙ్కుర్వన్తి.

అస్మింశ్చ గ్రన్థమాలాప్రకాశనకైఙ్కర్యే మహతాప్రేమ్ణా హస్తావలమ్బం సుహృసంబన్ధవతాం మహానుభావానాంవిషయే సుచిరం కృతజ్ఞోఽయంజనః. తాదృశాం మహోదారాణామపి నామ్నాం ప్రఖ్యాపనం కృతజ్ఞతాయాస్సీమాభూమిరితి తదసకృత్కృతమేవ.

వీశిష్యశ్చ సాఞ్జలిబన్ధమిదం విజ్ఞాప్యతే. శ్రీమన్మహాశూరమణ్డల మణ్డనాయమాన శ్రీబ్రహ్మ తన్త్రపరకాలమఠాధీశ్వరాణాం చరమకృపాధీనా మప్రమేయమహాగుణ మహోదధీనాం శ్రీమ ద్వేదమార్గ- ప్రతిష్ఠాపనాచార్యోభయవేదాన్త ప్రవర్తనధురన్ధరాణాం శ్రీమత్పరమహంస పరి వ్రాజకాచార్యాణాం శ్రీలక్ష్మీహయవదన దివ్యపాదుకాసేవక శ్రీమదభినవరఙ్గనాథ బ్రహ్మతన్త్ర పరకాలమహాదేశికసమాశ్రయా సుప్రసిద్ధానాం శ్రీశ్రీస్వామిచరణానా మనఘ-మనివచనీయ మనవద్యగ్రహమనుగ్రహమేక మేవ ప్రాఘాన్యేన నమవలమ్బ్య గ్రన్థమారభ్యప్రకాశన నైర్ఘ్యకర్య మిదమనాయాసతస్సమాపాదయమానజన ఇతి. తదేతేషాం శ్రీస్వామిచరణానాంసన్నిధౌ ధన్యస్య వాదసమపణ్ణపణలీయుజానస్సన్యాజనః ప్రణతిశాలినుమాలీమేవ నమవర్యా కథఞ్చిత్ కృతకృత్యోభవతీతి సారతమువచః.

వస్తుతోదాసజనేఽస్మిన్ నైసర్గికపరమకృపా పరీవాహరూపమనవధిక మనుపధిక మాదరమాపిమ్మృత్య పరిపూర్ణమనుగ్రహం ప్రకటయత్సు శ్రీ స్వామిపాదేష్వమిషు దాసస్య భక్తిసుపద్యావదాత్మభావినీ సముల్లసత్తాత్, అథవా సత్యంసముల్లసిష్యత్యేవేతి విజ్ఞాపయతి వినయవశంవదో దాసః.

శ్రీమద్వేదశిరోగుహవైనాశవిభాగేషు కృతయత్నాస్సుల్లసన్తీతి విజానన్తి నామేవం విశ్వే విపశ్చితః. తేహవిభాగాః పఞ్చేతి సుగమమ్. ౧. స్తోత్రావలీవిభాగః. ౨. వేదాన్తివిభాగః. ౩. కావ్యనాటకవిభాగః. ౪. వ్యాఖ్యానవిభాగాశ్చేతి. శ్రీహయగ్రీవస్తోత్రప్రభృతి పాదుకాసహస్రాన్తాః సకలస్తోత్రగ్రన్థాః స్తోత్రావలీవిభాగే ప్రాకాశ్యన్త. అధికరణసారావలీ, శతదూషణీ, మిమాంసాపాదుకా, నేశ్వరమిమాంసా, న్యాయపరిశుద్ధిః. న్యాయసిద్ధాఞ్జనమ్, సర్వార్థసిద్ధిసమేత స్తత్త్వముక్తాకలాప ఇత్యమిగ్రన్థా వేదాన్తవిభాగే ప్రాకాశిషత. హంససందేశ, సుభాషితనీవీ, యాదవాభ్యుదయ, సంకల్పసూర్యోదయాఖ్యం గ్రన్థ చతుష్టయం కావ్యనాటకవిభాగే సమముద్భవత. ఈశావాస్యోపనిషద్భాష్యం, చతుఃశ్లోకీభాష్యమ్, స్తోత్రభాష్యమ్, గద్యభాష్యమ్, గీతార్థసంగ్రహరక్షా, గీతాభాష్యతాత్పర్యచన్ద్రికా, తత్త్వ టీకా, నిక్షేపరక్షా, సచ్ఛరిత్రరక్షా, శ్రీపాఞ్చరాత్రరక్షా, యజ్ఞోపవీతరక్షాశ్చ, వైశ్వదేవకారికా, భూగోలనిరూపణాదయస్సవ్యాఖ్యా ఇత్యమీ ప్రబన్ధా వ్యాఖ్యానవిభాగే ప్రకట్యకారిషత. నిదిస్తా అమీ నవేఽప ప్రబన్ధా స్సంస్కృతభాషామయా ఇతి దేవనాగరాక్షరై స్సముద్భవన్తి.

సంప్రతితు సంప్రదాయవిభాగస్యనవతార్యతే. సవరత్రస్వతన్త్రై రాచార్యచరణైః మణి ప్రవాలభాషయా ద్వాత్రింశద్గ్రన్థాః, శుద్ధదావిడభాషయా దేశికప్రబన్ధపద్ధాసురా ఏకోనవింశతిప్రబన్ధాశ్చ ప్రాణీయన్తేతి ప్రథితమేతత్. తేఽమీ సర్వేపిగ్రన్థా అస్మిన్ విభాగే సుష్ఠు సమవతర్తన్తీతి సుధియో విదాఙ్కుర్వన్తు.

ఏతేషాం రహస్యగ్రన్థానామానుపూర్వీవిషయే కేచిదభిప్రాయభేదా ఆకర్ణ్యన్తే. శ్రీమద్రహస్యత్రయసారగ్రన్థస్సువార్తాన్తిమ ఇతితావన్మతాన్తరాణి కేచిదభిసంబధ్నన్తి. అత్రచోపపత్తిం నోత్పశ్యామః; సారసారాభిధో రహస్యగ్రన్థో రహస్యత్రయసారే ప్రతిపాదితానాంవిషయాణాం నాగోద్ధారరూపేణ ప్రాణీయతేతి యుక్తమాంప్రమాదాదస్సంపత్తిరితి. విరోధపరిహారాశ్చేరహస్యే

మూలమన్త్రాధికారే చతుష్పష్టితమేవాక్యే "……తాత్పర్యమ్ రహస్యత్రయసారత్తిలే పరక్కచ్చొన్నోమ్" ఇతి సుస్పష్టమనుగృహీతమవలోక్యతే. అతశ్చ రహస్యత్రయసారస్య సర్వాన్తి మత్వేవాదోనసంజాఘటీతీతి సంప్రతిపద్యామహే. పరమతభఙ్గస్యైవ నరాన్తిమత్వేవాద ముచితముత్పశ్యామః. అథవా బహుశ్రుతైః స్సంప్రదాయవృద్ధైర్విమర్శనవిశారదైర్నిర్ధారణీయేఽస్మిన్ విషయే మాదృశానాంబాలిశానాం వాచఃప్రపఞ్చనం వితథమితి విరమ్యతే.

శ్రీమద్రహస్యత్రయసార వ్యతిరిక్తానాం రహస్యానాం "శిల్లరైరహస్యమ్" ఇతిసామ్నా వ్యపదేశోయఃక్రియతే ప్రాయస్సన్నవైస్సన్దిగ్బరః, తత్ర సర్వథా వరమనౌచిత్యమవధారయామః. "శిల్లరై" ఇతీదం ద్రావిడపదంతావత్ గ్రామ్యైఃకేవలమాదృతం నపునర్విశేషవిద్భిః. సాంప్రదాయికేషూత్తుఙ్గప్రబన్ధేషు (శిల్లరై) ఇత్యస్యపదస్య ప్రయోగగన్ధోఽపి నదృశ్యేత. తథావిధేన పదేన శ్రీ గురుచరణదివ్యసూక్తీనాం న్యపదేశో హేయఇతి సవినయమేతద్దాసో విజ్ఞాపయతే *వివక్షితం హ్యనుక్తమకులీకరోతి హృదయమితి న్యాయమనుస్మరన్.

అథ దేశికప్రబన్ధవ్యపదేశగోచరాన్ ఏకోనవింశతిం ప్రబన్ధానధికృత్య కిఞ్చిత్ప్రస్తూయతే.

అమృతరఞ్జనీ.

సంప్రదాయపరిశుద్ధ్యాది సప్తకరహస్యగ్రన్థేషు తత్తద్గ్రన్థసారాథక సంగ్రహరూపా యా ద్రావిడగాథా ఆచార్యచరణైరనిబన్ధనమాయన్న, తావేవ ఇహ గాథాఃక్రమశోనిబద్ధా అమృతరఞ్జనీ నామకప్రబన్ధవ్యపదేశంప్రాపితాఃస్యుః.

అధికారసంగ్రహః.

ద్వాత్రింశదధికారవిభూషితే శ్రీమద్రహస్యత్రయసారే ప్రత్యధికార మాదావన్తే చానుగృహీతాఏవగాథా అధికారసంగ్రహ ప్రబన్ధనామ్నా వ్యవహ్రియన్తే.

అమృతాస్వాదినీ.

సారసారాది మునివాహనభోగాన్తరహస్యేషు నిబేశితాఏవగాథా అమృతాస్వాదినీ ప్రబన్ధనామ్నా ప్రథన్తే.

పరమపదసోపానమ్.

ఏతన్నామ్నైవ ప్రథితే రహస్యగ్రన్థే ప్రసాదితాఏవగాథాఃపరమపదసోపాన ప్రబన్ధసమాఖ్యయా ప్రసిద్ధ్యన్తి.

పరమతభఙ్గః.

అనయైవసమాఖ్యయా ప్రసిద్ధే రహస్యగ్రన్థేఽనుగృహీతాగాథాఃపరమతభఙ్గప్రబన్ధనామ్నాఽవసథీయన్తే.
ఇత్యేమీపఞ్చప్రబన్ధా రహస్యగ్రన్థనామబన్ధినఃస. అథ చతురరహశ్యప్రబన్ధాస్స్వైర్నిర్ణీతాఃస్యుః.

ఊపరితనంమాస్థిరిమాహాత్మ్యం రహస్యానుబన్ధిచభవతి.

మాస్థిగీరిమాహాత్మ్యమ్ – అథశబ్దార్థమ్ – అడైక్కలత్తు –

శ్రీవైష్ణవదినచరీ – తిరుప్పిన్నమాలై – వన్నిరునామమ్.

ఏతే మట్ప్రబన్ధాఃశ్రీకాఞ్చీపూర్ణదినాథదేవాధికారిజఙ్గమవర్ష్మయకాఃత్తత్తత్ప్రబన్ధనామానుగణ్యేన విషయనిదేశనం చారుతరమ్.

తిరుమన్త్రమ్చురుక్కు – ద్వయమ్చురుక్కు – చరమశ్లోకమ్చురుక్కు.

అమృతాయఃప్రబన్ధాఃక్రమశోరహస్యత్రితయసారాథక విశదీకరణే పదమ్యన్యేప్రవృత్తాస్సుశోభనఘట్కాఃస.

గీతార్థసంగ్రహః.

భగవద్వ్యాసమునిభిరనుగృహీతస్య గీతాభాష్యస్య సంగ్రహమాత్మనా నుప్రతిపత్తయే పద్యప్రబంధస్య
పారాశర్యానువాదరూపేయం ప్రతీతోఽయం పరమభాగ్యః ప్రబంధః.

ముమ్మణికోర్వై - నవరత్నమాలై.

ఏతత్పద్యబంధద్వితీయం శ్రీమదహోబిలద్వివగరాధీశదాసస్యశ్రీభగవద్విషయకమతిమాత్రమ్.

ప్రబంధసారః.

శ్రీమత్సరోమునిప్రభృతి దివ్యసూరివరాణా మవతారస్థలకాల శ్రీనూక్త్యాది వివరణ పరోఽయం
శ్రీవైష్ణవానామత్యావశ్యకో నిత్యానుసంధేయః ప్రబంధః.

ఆహారనియమః.

భోజ్యభోజ్య పదార్థవివేచనాయ ప్రవృత్తోఽయం ప్రబంధః స్మృతిగ్రథిత సదాచారమూలకమ్.

"ఆహారశుద్ధౌ సత్త్వశుద్ధిః సత్త్వశుద్ధౌ ధ్రువాస్మృతిః" ఇతి హి ప్రసిద్ధమ్. "తల్లబ్ధిర్విద్వేక మిమోక్షాభ్యాసక్రియా కల్యాణానవసాదానుద్ధర్షేభ్యస్సంభవాన్నివర్తవచనాచ్చ" ఇతి బాదరాయణప్రణీతేషు సాధనసప్తకే వివేకోపి ప్రథమం పాఠవమ్. జాత్యాశ్రయనిమిత్తాదుష్టదవ్యాత్యాయ శుద్ధిహేతువివేకః తమేవ ప్రపద్యాయన్నయం ప్రబన్ధో ముముక్షూణామత్యన్త ముపాదేయ ఇత్యనవద్యమ్.

ఏవేషుచ ప్రబన్ధేషు పాఠభేదా అపపాఠాశ్చబహవో భూయాంసోవా కాలక్రమేణ ప్రాదురభూవన్.
ప్రాయ ఉపపత్తి సనాథాశ్చారుపాఠా అస్మాభిరిహోదృతా ఇతి ప్రేక్ష్యప్రసీదన్తుప్రాజ్ఞాః ప్రమాణీకాః.

అథాత్రస్వాల్మీయాం కృతజ్ఞతాంప్రకాశయామిః. అస్యచవిభాగస్య ముద్రణభరంసవ్యథా స్వాయత్తీకృతవతాం శ్రీమన్మహీశూరనగర విరాజమాన శ్రీదేశికప్రపన్నపరిచారిణీ సభానివాహకమహోదయానాం సౌమనస్యం వైదేశికంవాచామగోచరమేవ విజ్ఞాపయితుమిచ్ఛామి. వస్తుతోఽమీషామేవ మహానుభావానాం, విశిష్యచ ప్రకృతసద్భాకార్యదర్శకానాం కీర్తిమూర్తిశ్రీమత్కస్తూరిరఙ్గాచార్య విద్వద్వరేణ్య పుత్రరత్నానాం శ్రీ. ఉ. వే. శ్రీనివాసరఙ్గాచార్య వర్యాణామేవంవిధేన మహోపకారేణైతద్గ్రన్థమాలాముద్రణపరిసమాప్తిపరమశోభనా ప్రాదుర భూదితి నియతమ్మతాపి శ్రీబ్రహ్మతన్త్ర పరకాలసంయమీన్ద్రి మహాదేశికపరమకరుణైవ ప్రశంసామహతి.

సంప్రదాయానుబన్ధి విషయవిశేషవిభాసురేషు రహస్యగ్రన్థేష్వమీషు యంకమపి విషయాసంకుర్యాదయం జన ఇతి కేషాఞ్చిత్ప్రవాదఃకణఙ్పథమప్యచ్ఛతీస్మ. పత్యం శఙ్కాస్పదభూత వీవాయంవిషయఃి. విభిన్నే స్వసంప్రదాయే శ్రద్ధాతిశయశాలీ దాసఇత్యేత నవిసంవాదఃి. శ్రీదేశికరహస్యగ్రన్థేషు ప్రజ్ఞోపోత్ప్రేక్షా వతేఽత్రేతి సమయవిశేషేషుప్రోచుషాదాసేన, ముద్రణేఽస్మిన్ యథాశ్రుతివిపర్యాసఃి క్రియేతకామమిత్యనుమానమవజ్ఞానీయమేవ స్యాన్మమ. వస్తుత్వత్ర మత్రవిజ్ఞాపయే. భూయసాం భక్తజనానాం చిత్తారాధనమేకమేవ పరమప్రయోజనం మన్యానోదాసస్సత్యం మనసాపినానాకలయద్విపర్యాసగన్ధమపి. శ్రీదేశికచరణసంప్రదాయప్రవర్తన ధురన్ధరాయాదృశంపాఠమాదియన్తే, తాదృశమేవపాఠం పరిశ్రమశ్చైస్సంపాద్య సముద్రయద్దాసఃి.

శ్రీ కాఞ్చీనివాసరసికై రస్మత్ప్రియసుహృన్మణిభిః బహుశ్రుతైరాప్తతమైః శ్రీ. ఉ. వే. తాయార్ సన్నిధి వరదాచార్యవర్యైరత్ర కృత పరిశోధనసాహాయ్య మతిమాత్ర ప్రశంసనీయమ్.

శ్రీకాఞ్చీ మణ్డలమణ్డనతయా సుప్రథితానాం యశఃకాయేన జీవతాం మహామహోపాధ్యాయ శ్రీమత్తిరుప్పట్టుర్-శ్రీస్వామినాం, తథా తదన్తేవాసిప్రవరాణాం శ్రీమద్విళ్ళియమ్బాక్కమ్-గోపాలతాతయార్య మహోనుభావానాంచ సుశోధితాభ్యాం శ్రీకోశాభ్యాం, తథా శ్రీమదహోబిల మఠాస్థాన మలజ్కృతవద్భిస్సుప్రథితయశోరాశిభిః శ్రీమత్పరమహంస పరివ్రాజకాచార్యైః శ్రీమద్భిప్పట్టుస్వామిచరణైః, తథా శ్రీమదాణ్డవ్-స్వామిపాదైరన్యైశ్చ మహామతిభిః పరిష్కృత్య ప్రకాశితాభ్యాం శ్రీకోశాంశ్చావలమ్బ్య శోధనం నిరూప్యతేస్మేతి ప్రతీయన్తు ప్రాజ్ఞాః.

భూయస్యా జాగ్రత్తయా నిర్వ్యాజేనత్యపి సంశోధనే నక్తందివమతిత్వరయా ముద్రణ కృత్యనిష్పాదనవైయగ్రీభూమ్నా, ముద్రణస్య దవిష్ఠదేశాన్తరే సంప్రతివర్తమాన్యే మధ్యేమధ్యే కాశ్చిదశుద్ధయ స్సంపతితాపేన, తాశ్చ శుద్ధిపత్రికయా సుశోధితుమ. ఇతోఽపి సంశోధనీయా అంశా బహవో భూయాంసోవా కామం స్యుః. కృపయా సముద్బోధయన్తు సమ్మాన్యాస్సహృదయా ఇతి సాఞ్జలిబన్ధమభ్యర్థయామహే.

ఏతేషు రహస్యగ్రన్థేషూదాహృతానాం సంస్కృతద్రావిడప్రమాణానా మనుక్రమణికాంచ సజ్జీకృతాఽత్ర ప్రకాశితావత్తతే. ఇదంవిషయే, నవ్యసాలనగరీయ మహారాజవిశ్వవిద్యాలయే సుప్రతిష్ఠితైస్సుసంస్కృతహృదయనామధిరనేక సద్గ్రన్థప్రకాశన ప్రఖ్యాతయశోభిస్సుహృద్భిర్వాణనివిఙ్ఞేషైః శ్రీ. ఉ. వే. శ్రీనివాసరాఘవాచార్య, యం. ఏ. స్వామిభిస్సుబహు సాహాయ్యం దత్తమితి సుచిరం కృతజ్ఞాస్స్యామ.

సంస్కృతప్రమాణానాం పూర్వాపరవిలేఖనమ్ ఆకరవివరణంచ కర్తవ్యమవశిష్యతే. అస్తు కర్తుమనసి ద్రష్టీయాన్ భగవాన్ వరదో విలసతి - శ్రీమద్విశిష్టాద్వైత సిద్ధాన్తానుబన్ధినిపూర్వాచార్యప్రణీతేషు సర్వేష్వపి సంస్కృతభాషామయేషు మణిప్రవాలభాషామయేషుచ గ్రన్థేషూదాహృతానాం సమేషామపి ప్రమాణానామనుక్రమణికా సచిరాత్సకాశనీయేతి. ప్రకాశయిష్యతేచ నూనమవిలమ్బితమేవ సా. తత్తచ్చ ప్రమాణానాం పూర్వాపరవిలేఖనమాకరవివరణంచ సుష్ఠుసంపత్స్యత ఇతి తామేవానుక్రమణికాం సహృదయాః ప్రతీక్షన్తామాశాసతాంచ శుభేన మనసేతి సర్వం సుశోభనమ్.

విభవవత్సర
మిథునమాసి
శుక్లపక్ష్యామ్.
18—6—1941.

ఇతి
శ్రీ వైష్ణవదాసః
శ్రీకాఞ్చీ. ప్రతివాదిభయఙ్కర అణ్ణఙ్గరాచార్యః
గ్రన్థమాలా సంపాదకః.

శ్రీ:

శ్రీమద్రహస్యత్రయసారస్య స్వకీయకారికాణామనుక్రమణికా.

(పుట)

162 అకృత్యేతు భరన్యాసే
220 అగ్ర్యైకలైలసికాస్తాసామ్
238 అజ్ఞాతపూర్వకర్తృత్వాన్నైః
245 అతోవధిహితా స్వేషు
246 అతః శక్యాత్ర సంవాక్తి
162 అతః శ్రీరామమిత్యాద్యైః
202 అతఃస్వరూపజ్ఞాయామ్
240 అతఃస్వరూపత్యాగోక్తా
161 అతస్త్రైవిధికకర్తృత్వాజ్ఞేః
176 అస్మాజ్ఞా తేషకర్తృసాయాః
253 అతోఽనన్యపరాశేక
184 అతోనిరపరాధోఽహం
159 అతోయదధర్మచస్వభరః
246 అతోఽశక్తాని కారత్వం
115 అత్రరక్షాభరన్యాసః
211 అత్రస్వలాభాపేక్షాపి
182 అధర్మపరికారేపి
238 అధికారం పురస్కృత్య
181 అనిచ్ఛతోపవర్తేత
221 అనుగ్రహవిశేషేణ
131 అనుజ్ఞయాప్రవృత్తేఽపి
132 అనుజ్ఞామాత్రసిద్ధేషు
130 అనుతాపానుబంధేమాత్
255 అన్యవిశ్వాసనిర్వర్త్యభరమ్
200 అన్యోన్యశేషభోక్తావోఽపి
231 అప్రాప్తిపరిహారార్థ
221 అభరస్వభావానుష్ఠాన
245 అవజ్ఞాభరమనర్థాయ
247 అవతారస్య సర్వేషాం
217 అవిచార్యాపూర్వతోన్మత్తైకైః
135 అవిశేషప్రభుత్వాదేశ
246 అవిశిష్యలత్వేన
239 అశక్తిప్రాతికూల్యేచ్ఛ
247 అస్వతన్త్రే నకిబ్యార్యమ్
162 ఆకిఞ్చన్యభరన్యాస
184 ఆచారప్రభవోధర్మః
185 ఆచారాగ్రగుణోపాయ
B276B ఆచార్యవ్రతయోహాత్మమ్
184 ఆజ్ఞాతిలంఘనేయస్య
131 ఆజ్ఞానజ్ఞాభిధానేన
181 ఆజ్ఞానుపాలనేత్రి త్రత్
181 ఆజ్ఞావిరోధిభిస్సాంగా
246 ఆత్మాశక్యవ్యథాయాస
182 ఆనుకూల్యప్రతిజ్ఞాంగం
185 ఆహారగ్రహమన్వాగ్భిశ్చ
245
220 ఇతి వ్రతవిశేషేయత్
201 ఇతి స్వోక్తినయాదేవ
158 ఇత్థం ప్రప త్తివిద్యాయామ్
238 ఇత్థమాకాంక్షిణోఽపి
238 ఇదమప్రపదంవ్యాసే
219 ఇహానిజప్రజ్ఞనిరపేక్షా
202 ఇహయాస్యాస్వయంభావ
208 ఇహసంగ్రహసూత్రఃశ్రీమాన్
253 ఈశ్వరోసహాయభూతానామ్
220 ఉత్తరోత్తరతెయోగస్యామి
256 ఉపభుక్తాధన్యాయాత్
94 ఉపయుక్తేనచైద్యం
253 ఉపాయోపేయయకయోగాః
106 ఉపాసితగుణాదేర్యా
253 ఏకంజగదుపాజనం
213 ఏకమేవస్వయంసేన
A271A ఏకం సర్వప్రదంధర్మకం
253 ఏతాపా స్థితిభాసేపి
202 ఏవం శిక్షితనాన్యార్థ
245 ఏవమాదిషు భూయో క్తిః
187 ఏవమేవలభూనాంవా
158 ఏకరస్యజ్ఞాయో క్తేషి
203 కారణత్వేమభాగ్యర్వం
245 కృతకృత్యత్వస్య కైబ్యార్యమ్
245 కేచి త్తి కైమపాక్యాన
214 కేచిత్తు చరమశ్లోకే
253 కేచి త్త్రిహేకశబ్దాద్భాద్యమ్
181 క్రత్వేవద్గతేయా
200 గుణాధికేపిపపదే
226 చరణాతిప కవ్యమ్
226 చరణాతిరిదేశాః
226 చిత్తాలమ్బకపౌకర్య
245 జామయోయానిగేహాని
162 జితకామ్యభరచాయస్య
202 జీవసామాన్యసముఖాః
163 జ్ఞానాన్మోక్షోపదేశేపి
245 డమ్బార్థంవిపరీతాంశం
246 తత్పత్యాజ్ఞాప్రకమనమ్
239 తత్ర ప్రప త్త్యేనహోక్తాణామ్
253 తదజ్ఞేరవ్యసంబన్ధః
215 తదేవంపదవాక్యార్థైః
199 తారస్యమసశ్చేమా
159 తేనైవసవేలీయన్తే
194 త్రాణేస్వామిత్వమాచిత్వమ్
200 దాస్యమైశ్వర్యకం-ఇతిస్వోక్తి
220 దుష్టేన్ద్రియపశాచ్చి త్తమ్
A267A దృష్ట్వప్రయత్నయథాశాస్త్రమ్
246 దేవతాస్వరూపధర్మాది
245 దేశకాలాధికారాద్యాది
247 ధర్మగ్లానాసముదయః
89 ధియఃస్వయంప్రకాశత్వమ్
184 నచాచారంవినాకిఞ్చిత్
184 నప్రాప్యవ్యుద్దిధర్వాఘే
226 నసమాజిసపత్నీకే
127 నిత్యంక్రియాసమేతస్య
132 నిత్యకామ్యస్వరూపైక్యె
195 నిశ్చితే పరశేషత్వే
238 నైరపేక్ష్యం పురస్కృత్య
208 పతత్రయేత్రకంశ్చేపాత్
220 పరభక్త్యాదిమాభావం
162 పరశేష్యధీమాత్రమ్
226 పరావరనుభుగ్రాహ్యమ్
159 పూర్వపిదస్యదేశాదేః
136 పూర్వజ్ఞిత్వేవాపరజ్ఞిత్వా
131 ప్రకృత్యోపాసనవ్యాయాత్
158 ప్రతిదవాదివిద్యాను
175 ప్రతిప త్తివిశేషాధర్మమ్
184 ప్రతిసంధాసపీప్సిస్యాత్
131 ప్రత్యవాయపరిహారే
B273B ప్రత్యేయస్తువిలక్షణః
184 ప్రప త్తిప్రతిసంధానమ
159 ప్రప త్తేర్లక్షణేమన్యే

182 ప్రపన్నమధికృత్యైవ
184 ప్రపన్నస్యనిషిద్ధైరపి
253 ప్రభాప్రభావతోర్యద్వత్
117 ప్రవృత్తిరనుకూలేషు
240 ప్రసక్తాదల్పచాభీతు
159 ప్రసాదసాధ్యోపాయత్వే
253 ప్రాప్యస్యైవప్రాపకత్వం
A267A ప్రాయశ్చిత్తవిశేషేషు
183 ప్రాయశ్చిత్తాన్తరాశక్తః
261 ప్రీతిమేవసముద్దిశ్య
A265A బన్ధనాశాదయఃపూర్వం
260 బ్రహ్మవిత్ప్రపదగాణాం
159 భక్తిప్రపత్తిప్రముఖమ్
227 భరన్యాసబలాదేవ
158 భరస్వీకారరహితమ్
181 భావాభావౌనధర్మాణాం
245 మజ్జన్యసూత్రవస్తాదీక
255 మద్యోపహతపాత్రస్థ
245 మాతృభిఃపితృభిశ్చైతాః
115 ముముక్షుమాత్రసామాన్యం
253 యథాగుణాదివైశిష్ట్యే
156 యదర్థంతుకృతోన్యాసః
245 యద్వన్మజ్జన్యసూత్రాదేః
163 వాక్యమాత్రేణసిద్ధత్వాత్
260 వివేకినాంప్రపన్నానామ్
233 వైరాగ్యవిజితస్వాన్యైః
176 వైష్ణవత్వేనమాన్యత్వమ్
226 శబ్దస్పరసతఃప్రాప్తం
220 శరీరపాతకాలేతు
199 శ్రీమాన్స్వామిన్యస్యామీచ
241 సఙ్కల్పమాత్రమేవాఙ్గమ్
240 సకృత్ప్రపదనేనైవ
159 సమస్తపురుషార్థానాం
B276B సాక్షాన్మోక్షోపాయాక
245 సాక్షాల్లక్ష్మీపతావేవ
240 సాత్వికత్యాగయుక్తానాం
159 సాధ్యోపాయోస్తుజీవేన
260 సాపరాధేషుసంగర్హ
148 సాయుజ్యముభయోరత్ర
A265A సుదుష్కరత్వాద్ధర్మా
181 సుదుష్కరేణశోచేద్యః
246 స్వదుష్కృతేషుధర్మేషు
253 స్మర్యన్తైనామనయః
245 స్వజాత్యనుగుణైవైషామ్
159 స్వతన్త్రన్యాసనిష్ఠానాం
247 స్వతన్త్రన్యాస్యపినైవస్యాత్
1 3 స్వతన్త్రాజ్ఞప్రపత్తిభ్యామ
213 స్వతఃస్వాహంయథాభాగం
115 స్వనిర్హరత్వపర్యన్త
156 స్వామిస్వశేషంస్వవశం
222 స్వామ్యుపాయఉపేయశ్చ
200 స్వేచ్ఛయైవపరేశస్య
162 హవిస్సమర్పణాచ్చత్ర

శ్రీరస్తు.

సంప్రదాయపరిశుద్ధిప్రభృతి పరమతభఞ్జన్త రహస్యేషు శ్రీమద్రహస్యత్రయసారాధికారేషుచ
ఆదావన్తేచ ఆచార్యచరణైరనుగృహీతానాం శ్లోకానామనుక్రమణికా.

(పుట)

386 అకిఞ్చనధురీణస్య
17 అక్షయ్యాన్తిమకరన్ద
A271A అధిజిగమిషురాద్యం
B276B అభ్యాసీనతురఙ్గపకర్
325 అపదిశ్యవేఙ్కటేశం
384, 438 } అపాస్యతుతమఃపుంసామ్
114 అభీప్సేదస్యాన్యే
356 అయమప్యపరోమహో
108 అరిత్వేనసమధర్తా
150 అవిశ్వాన్తశ్రద్ధా
B274B అశిథిలగురుభక్తిః
357 అస్మద్గురుపరమగురూణా
22 అహమాత్మానదేహోస్మి
218 ఆకణితోవితనుతే
94 ఆత్మైక్యందేవతైక్యమ్
81 ఆదౌప్రాప్యంపరమ
78 ఆధేయత్వప్రభృతి
74 ఆభగవత్తఃప్రథితామ్
94 ఆవాపోద్వాపతస్న్యూనః
439 ఆశామతఙ్గజగణాన్
5 ఆసవజ్జాత్
B280B ఆస్తిక్యవాన్నిశితబుద్ధిః
407 ఇతికవితార్కికకసింహః
388 ఇతిగీతోత్తమశ్లోకే
8 ఇతితత్త్వత్రయస్యైషా
B279B ఇతియతిరాజమహోనస
550 ఇతియతివరసంప్రదాయ
61 ఇతీరితోదేశిక
217 ఇత్థంసంఘటితఃపదైః
(ప. భ.) ఇదంప్రథమసంభవత్
110 ఇయానిత్థంభూతః
191 ఇహమూలమన్తిసంపృత
361 ఉదితంభవతఃపాయాత్
105 ఉపాయఃస్వాపాయైః
233 ఏకంద్వయంత్రివయవం
A271A ఏకంసదప్రపదంధర్మం
72 ఏతేమహ్యమపోఢ
B277B కరబదరితవిశ్వః
108 కర్మజ్ఞానమపాసనంచ
74 కర్మబ్రహ్మాత్మకేశాన్తై
76 కర్మవిద్యాదినిష్ఠే
B279B కలకణ్ఠగణాస్యాద్యే
191 కల్యాణమావహతు
438 కవికథకపఞ్చ
361 కవితార్కికకేసరిణా
101 కాలాపతార్థప్రకృతి
326 క్వాపికలాన్తవేశాన్తే

12 గురుభక్తజనాశ్లేషభ్రాజా
69 గురుర్భర్తృస్తుర్గురుశ్చ
185 చాతుర్వర్ణ్యవ్యవస్థావిధాతా
148 జఠరపరిహారే
100 జనపదథివనాది
292 జయత్యశేషసంత్రాస
143 జ్వలదనివసూర్యోత్థాన్ని
174 త్రి త్తదైక్యాపోహ్యే
29 } తత్ప్రాయపుణ్యేషు
383 }
61 తరలమురవగాహాత్
191 తారంపూర్వంతదనమ
465 త్రయ్యస్త్రతాణమేశత్
69 త్రిలిరనవధికాశ్చర్యం
22 త్రివిధచిదచిదేక
143 దహరగుహారే
238 నవిజ్ఞాన్నైర్నైయమ
816 నీరోదృష్యమవా
292 నమస్తస్మైకస్మైచన
238 నవేదాస్తాచ్చస్తుత్యమ్
129 నాశేన ప్లవణమన్యత్
B273B నిరవధిదయాదివిద్యోదయత్
B280B నివిష్టంయతిసార్వభౌమ
340 పరవిషయశేషతంయ
145 పితృపథఘటీయన్తి
85 ప్రకృత్యాత్మభోక్తృ
114 ప్రభ్యాతఃపద్మిప్రాదిః
125 ప్రణయిసమివ(ప్రాప్తుం
B273B ప్రత్యేయస్తుబిలక్షణ
348 ప్రభావేనర్వతాస్త్రాణాం
361 ప్రపదనమయేవిద్యాభేదే
105 ప్రపశ్నాదన్యేషామ్
12 ప్రశమితకలిదోషమ
5 ప్రసాదాద్దేశికేన్ద్రాణాం
357 ప్రాచీసన్ధ్యాకాచిత్
85 ప్రాప్యంబ్రహ్మసమస్త
202 ప్రాయఃప్రపదనేప్రపాం
137 ప్రారబ్ధేశ్వర
429 బలాదాకర్షద్భిః
29 బహుశ్రుతెయమఘనా
109 భక్త్యాదాక్ష్యక్ష్వాభావ
119 భగవతిహరౌపాదం
29 భగవన్నమివాన న
357 భూతస్నాతోవేతాలాక్ష
74 మణిమనభవశ్రాశేః
189 మనసికిరణ్గామం
26 మానసికస్మృతిశ్లోపి
429 మానామాంమహాతాం
129 ముద్దనేక్షిప్య
407 మునివానాభవోగాయం
103 మునుక్షుశ్వేతరుత్యే
238 యఉపనిషదాక్
551 యతీశ్వరపరస్వతీ
137 యత్తెకాగ్యమ్
160 యథాధికరణంప్రభుః
191 యథనస్తమశేషేణ
81 యద్వేతదేంయతిసావధామ
150 యుగపదఖిలంప్రత్యక్షేణ
117 యుగస్యన్యవనసారథి
29 రక్షస్త్వన్యనరక్ష్యమ్
51 రమాసుధుదిప్రియామ్
B280B రహస్యత్రయసారోయం
20 రహస్యమాత్మైకానేయమ్
225 రాకాపేందుబిలజ్ఞ
190 రాగద్వేషమదాదిక్లే
10 వటదవినిచయత్వేత్
146 విత్తమినిపదేలశ్మీ
292 విధివిహీతవపర్యామ్
291 విమృశతినిరపాయమ్
408 వివేకినిర్వేదవిర క్తి
160 విశ్వాయన్నిరుపధ్యపర్యప్తి
102 విషమునుజహీషు
391 వ్యాచిఖ్యాయతిశ్వర్క్యా
A271A వ్యాసామ్నాయపయోధి
386 శరణాగతిమన్యేన్యేక్
77 శాఖానాముపనిషదీ తే
186 శ్లాఘ్యేస్త్రీత్వాదిన
340
348 } శ్రీమద్వేఙ్కటనాథ
420 }
29 శ్రీమద్వేఙ్కటనాథేన
391 శ్రీమద్వేఙ్కటనాయకేన
361 శ్రీమాన్నారాయణస్వామీ
8 శ్రీనద్దివ్యవరప్రసాద్రి
76 శ్రుతిపథపరిరక్ష్యమ్
132 శ్రుతిస్మృత్యాచారై
51 సంస్థాపంచి స్థలేవా
121 సంతోషాధ్యంబియుక్తి
150 సంధ్యవట్టస్వారవాగ్వోత్
29 సత్వాన్ని భృతమ్
10 సశ్చేంప్రదాయదర్ధ్న
117 సముత్థేషపర్వజ్ఞే
139 సాకాశితచాకాశితి
408 సేయంసోపానపదవీ
17 స్తనన్ధయాపిసదృశాస్వ
391 స్తోతుంనిన్తితుమన్మ్రం క్తం
326 స్థిరచరజగన్మాత్రుం
132 స్వన్వస్యామయసభావదాత
126 స్వత స్సిద్ధస్వామిత్వాత్
174 స్వరూపయాద్యాదృక్
119 స్వరూపోపాయాశ్లేష
335 స్వస్థంచిత్తం
20 స్వాధీనత్రివిధాచేత్యాదేః
121 స్వాపోద్భవధ్వయుక్తికర
73 హృద్యాహృత్పద్మ

శ్రీమతే నిగమాన్తమహాదేశికాయనమః.

శ్రీరస్తు.

విషయసూచికా.

(గ్రన్థాః)	(పుట)
1. సంప్రదాయపరిశుద్ధిః	1
2. తత్త్వపదపీ	5
3. రహస్యపదపీ	6
4. తత్త్వనవనీతమ్	8
5. రహస్యనవనీతమ్	10
6. తత్త్వమాతృకా	12
7. రహస్యమాతృకా	18
8. తత్త్వసందేశః	20
9. రహస్యసందేశః	22
10. రహస్యసందేశవివరణమ్	24
11. తత్త్వగురుత్నావళీ	25
12. తత్త్వగురుత్నావళీప్రతిపాద్యసంగ్రహాః	27
13. రహస్యగురుత్నావళీ	27
14. రహస్యగురుత్నావళీహృదయమ్	29
15. తత్త్వత్రయచుళకమ్	51
16. రహస్యత్రయచుళకమ్	61
17. గుహపరమ్పరాసారః	69
18. శ్రీమద్రహస్యత్రయసారః	74
(అథ తత్రత్యా అధికారాః.)	
౧. ఉపోద్ఘాతాధికారః	74
౨. సారనిష్కర్షాధికారః	76
3. ప్రధానప్రతితన్త్రాధికారః	78
౪. అర్థపఞ్చకాధికారః	81
౫. తత్త్వత్రయచిన్తనాధికారః	85
౬. పరదేవతాపారమార్థ్యాధికారః	94
౭. ముముక్షుత్వాధికారః	101
౮. అధికారివిభాగాధికారః	103
౯. ఉపాయవిభాగాధికారః	105
౧౦. ప్రపత్తియోగ్యాధికారః	108
౧౧. పరికరవిభాగాధికారః	110
౧౨. సాఙ్గప్రపదనాధికారః	114
౧౩. కృతకృత్యాధికారః	117
౧౪. స్వనిష్ఠాభిజ్ఞానాధికారః	119
౧౫. ఉత్తరకృత్యాధికారః	121
౧౬. పురుషార్థకాష్ఠాధికారః	126
౧౭. శాస్త్రీయనియమనాధికారః	129
౧౮. అపరాధపరిహారాధికారః	132
౧౯. స్థానవిశేషాధికారః	137
౨౦. నియమనాధికారః	139
౨౧. గతిచిన్తనాధికారః	143
౨౨. పరిపూర్ణబ్రహ్మానుభవాధికారః	146
౨౩. సిద్ధోపాయశోధనాధికారః	150
౨౪. సాధ్యోపాయశోధనాధికారః	160
౨౫. ప్రభావవ్యవస్థాధికారః	174
౨౬. ప్రభావరూపాధికారః	185
౨౭. మూలమన్త్రాధికారః	191
౨౮. ద్వయాధికారః	218
౨౯. చరమశ్లోకాధికారః	233
౩౦. ఆచార్యకృత్యాధికారః	A271A
౩౧. శిష్యకృత్యాధికారః	B274B
౩౨. నిగమనాధికారః	B277B
19. సారసారః	265
20. అభయప్రదానసారః	292
21. రహస్యశిఖామణిః	326
22. అఞ్జలివైభవమ్	336
23. ప్రధానశతకమ్	340
24. ఉపకారసంగ్రహాః	348
25. సారసంగ్రహాః	357
26. విరోధపరిహారాః	361
27. మునివాహనభోగమ్	391
28. పరమపదసోపానమ్	408
29. హస్తిగిరిమాహాత్మ్యమ్	429
30. పరమతభఙ్గః	438

శుద్ధిపత్రికా.

సంప్రదాయపరిశుద్ధిప్రభృతిరహస్యగ్రన్థముద్రణసమాప్త్యనన్తరం కేచన శుద్ధపాఠాః పాఠాన్తరాణిచ ఉపలభ్యన్తేస్మ. తేషాంనివేశనమధస్తాత్క్రియతే. పఙ్క్తి-సంఖ్యానక్రమాపనోదనాయ పూర్వపఙ్క్త్యపఙ్క్త్యోర్మధ్యే - శోధనీయపఙ్క్తినామప్రక్రమాఙ్కాణి కానిచిత్స్యున్యత్రే.

పుట.	పఙ్క్తిః.	అశుద్ధమ్.	శుద్ధమ్.
2	శిష్య	28	శిష్యర్కశై
,,	పుత్రతే	29	జ్ఞానసంతతియాలే
3	మెక్కై	6	(ఎన్న టియప్పడుమ్) ఎన్నతు అధికమ్
4	జ్ఞలిల్	17	ఉపాయపరమానపడియాళ
5	ముమ్తు	6, 7	మోక్షముమ్ తుల్యమ్
,,	ణువకై	26, 27	ఇరణువకై
10	త్తుక్కు-	5	భోక్తృత్వవిశిష్ట
,,	వరద	19	పుణ్యకోట్యామ్
11	శేష	11	శేషశేషిభావత్తాలే
,,	తత్వ	17	వ్యవధానమప్పొరు
,,	హిత	28	ప్రభావాదికళైయుమ్
13	పూర్వ	22	పిఱన్దు
19	భోగ్య	7	కైఙ్కర్యఙ్గళైప్పోలే
21	రమ్	22	ప్రవృత్తివిశేషముమ్
24	ఉపా	9	ఉపాయాన్తరఙ్గళిలుమ్
25	పేఱురత్త	14	వినియోజ్యనామ్
28	భోగ	22	విషమ్పోలే
30	కరణీ	22	సఙ్కల్పవిశేష త్తిల్
,,	న్యాస	33	స్వస్వరూపావృత్త్యాది
31	అనతి	11	అన్యపేఱణియ
,,	పరమ్ప	13	పరివర్తనమాయ్
,,	విశేష	26	వెళియిట్టవెన్ఱపడి
,,	పాద	33	ఆత్మాత్మీయరాన
32	నిరపే	3	సుఖేనేమాం
34	కలికల్మ	28	సవాతిక్రవిచ్ఛేదకరీ - ఇత్యన్తపాఠాన్తరమ్ - సవాతిక్రనాశినీ హ్యాహ్లా సముద్రపరిశోషిణీ...సర్వేచ్ఛాపరిపూరికా.
35	పితృత్వ	4	ఔష్మళీభావత్తై ఊష్మళీభావత్తై

పుట.	పఙ్క్తి.	అశుద్ధమ్.	శుద్ధమ్.
35	పణ్ణుకై	18	ప్రధానకారణీ	ప్రధానకరణీ
38	అప	31	విహితప్రతి	విహితే ప్రతి
39	యాత్ *	10	ధర్మోవ్రమ త్తిల్	ధర్మా న్తర త్తిల్
,,	యిల్కై	11	యాచనానశ్యతి	యాచనాన్నశ్యతి
41	రుచియుమ్	21	అప్రాప్తితః	అప్రాప్తితః
,,	స్వపరై	23	స్వస్వపక్షో	స్వస్వరక్షామ్
,,	విషమ్	25	విషమ్పోలే	దృష్టివిషమ్పోలే
42	ప్రప	5	ఋణాద్యీత	గణాద్యీత
,,	రణా	6	మరణాదివ	గరళాదివ
,,	మూకా	8	నరా స్త్యక్తజీవితాః	నరాన్యస్తచేతసః
45	క్షేక్ *	24	అమవుమ్	అమువుమ్తానే
46	పర	22	కారక్	కారక్తిఅ త్తిల్
,,	కాల	32	అపేత్యాహ	అపేత్యాహ
50	నాలే	22	కాట్టుకిఱుతు	కాట్టప్పడుకిఱుతు
,,	వాక్య	24	ఘటకాపేక్షీత	ఘటకాపేక్షా
,,	విశే	28	శరణ్యాభిమత	శరణ్యాభిమతి
51	యుమ్	1	ముక్తికైజక్యర్య	ముక్తికైజక్యర్య
,,	సంక్షి	6	సావధానంప్రియం	సావధానప్రియం
,,	శిక్షా	8	నుగ్రహోత్థం	నుగ్రహేద్ధం
52	ఆత్మా	32	బుద్ధివిలక్షణ	బుద్ధిలక్షణ
53	సంసా	10	బాహ్యేంద్రియాదికళుక్క	బాహ్యేంద్రియజ్ఞళుక్క
,,	భూత	23	గుణజ్ఞశైన్దుక్కుమ్	గుణజ్ఞానైన్దుమ్
54	జ్ఞళ్	9	తిద్విజ	తద్విజ
56	ఆత్మ	12	సత్యమాళ	నిత్యమాళ
,,	యాలే	25	శరీరా న్తరపరి	శరీరా న్తరపరి
57	శ్చదు.	12	భూతసమానానా	భూతసమానాన
60	ఇత్త	22	శారీరక (ఇదు అధికమ్)	
61	తదిహా	15	నిషేవ్యం స్తన్య	నిషేవ్య స్తన్య
63	స్వామి	6	స్వతంత్రమాన	స్వతంత్రనాన
66	అథ	16	అథచరమశ్లోకాధికారః తృతీయః (ఇత్యస్యాః పఙ్క్తేరధస్తాత్)	

మన్ప్రొరుపన్ప్రొన్ని వన్డుడైన్దార్క్కెల్లామ్
కన్ప్రనుజీయాత కోవలనాళ్ - మున్ప్రుమ్
విన్నైవిడుత్తు విణ్ణవరోడొన్న విరైకిన్ఱార్
నిన్నైవుడైత్తాయ్ నీమనమే నిల్లు. అమృతరఙ్గని పా. 3౬.

(ఇత్యేషాగాథా సంయోజనీయా.)

66	ఉపా	21	విశేత్తై	విశేషత్తై
67	ప్రాన	7	సౌలభ్యాదిగుణపూర్తియైయుమ్ అదిల్ ఏకవచనత్తిలుళ్ళా	సౌలభ్యాదిగుణ పూర్తి-యుమ్ అదిల్ ఏకవచనత్తిలుళ్ళా యియక్క, మిగుదియాన ఏకమెన్గిఅ
68	అఱు	18	తనక్కు-తైవాల్	తక్కుతైవాల్
,,	కళ్ళి	31	నిఱ్ఱు-పోరుకిఱో	నిఱ్ఱుపోకిఱో
69	.....		గురుపరమ్పరాసారమ్ (ఇత్యతఃపశ్చాత్)	

విగాహే నిగమాన్తార్యవిష్ణుపాదసముద్భవామ్ ।
రహస్యత్రయసారాఖ్యాం త్రిస్రోతసముకల్మషామ్ ॥
అవిజ్ఞాతంవిజానతాం విజ్ఞాతఃవిజానతామ్ ।
రహస్యత్రయసారాఖ్యం పరంబ్రహ్మాస్తు మేహృది ॥

(ఇతి తనియ-పద్యద్వయం సంయోజనీయమ్.)

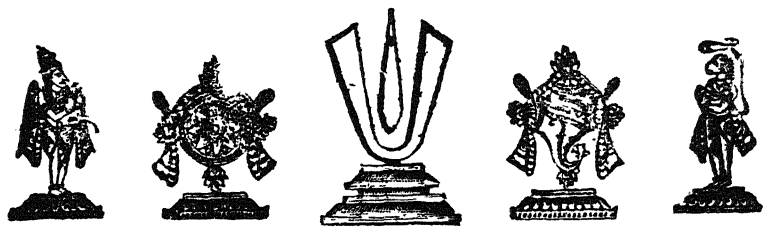
71	భట్టా	7	మహాపురుషనిర్ణయ	పురుషనిర్ణయ
,,	ఆశ్ర	17	అఱువర్	ఐవర్
,,	,,	,,	నమ్బి (ఇదు అధికమ్)	
72	కులై	18	శీలవాన	శీల్వాన
,,	అమృ	25	అమృతరఙ్గని	అధికారసంగ్రహమ్
74	మణ్ణ	24	బ్రాహ్మణాదికళిలే	బ్రాహ్మణాదికళిలే
75	పద	2	మోహాశ్రమం	మోహోత్శ్రమం
76	జ్ఞళ్	17	జ్ఞళ్.	జ్ఞళైన్దు ఉపదేశిప్పర్కళ్.
,,	తత్త	24	విపత్తి	విపక్తి
78	ల్పత్తా	29	నక్షత్రాఖం	నక్షత్రంఖం
81	సీక	27	జ్ఞానానన్దక	జ్ఞానానన్దైక
82	ఏవం	6	వ్రతసమ్పన్న	గుణసంపన్న
84	ప్రజ్ఞాం	6	ద్విజిఞ	ద్విజ

పుట.	పఙ్క్తి.	అశుద్ధమ్	శుద్ధమ్.
84	సిక్	16	ఇవైనాలు	అవైనాలు
,,	యుగా	28	ఆనుకూల్యముమ్	ఆనుకూల్యమ్
,,	రుక్క	29	ప్రాతికూల్యముమ్	ప్రాతికూల్యమ్
92	ప్రశా	23	ప్రకాశిప్పిత్తుమ్	వేడ్డినపోదు ప్రకాశిప్పిత్తుమ్
93	ఇవ	30	ఇవర్‌కీల్	వర్‌కీల్
95	నమ	28	దేశామహర్షయః	దేవామహర్షయః
103	శర	20	శరణాగతి	శరణాగత
104	యుడ్డా	14	భగవత్ప్రాప్తియిలే త్వరైయె రుండ్డాక్కియుమ్	(ఇదు అధికమ్.)
105	క్కమ్	5	అఱుదియిట్టదు.	అఱుదియిడువదు.
,,	యాలుమ్	6	తావత్తావత్	తావత్
106	ఇప్వీ	10	ఇప్వీశ్వరు	ఇప్వీశ్వర
,,	అజ్ఞు	15	యాథాశక్య	యాథాత్మ్య
111	తిశే	22	వ్యవస్థితనాన	వ్యవసితనాన
,,	నాభి	29	రావణనోడై	రావణనోట్‌కై
113	మ్బడి	15	చాపల్య	చాపల
,,	ధాతు	27	ఉత్తమపురుషనిల్	ఉత్తమనిల్
115	త్వపర్య	18	భరార్పణమ్.	సమర్పణమ్.
,,	రాజా	21	కైక్కొళ్లుమన్ను	కైక్కొళ్ళుమెన్ను
269	మమ్యం	3	ఎన్నిశార్‌కళ్	ఎన్నార్‌కళ్.
,,	క్కెకాక్కా	6	శేమమల్లే	శేమమల్ల
271	భుమ్	14	ఉలకుణ	ఉపలక్షణ
275	న్మత్తై	4	వర్ణోద్ధారణ	వరోదార
280	శ్రేత్తి	29	ప్రతిసమ్బన్ధై	ణ్ధ ప్రజిసమ్బన్ధి
296	న్దస్స్	23	నాయోకో	నాయకో
299	స్థనాన	15	శరణాగత	శరణాగత
,,	పురి	18	హసి	హంసి
300	భమేక	15	ధర్మిష్ఠస్వాం	ధర్మిష్ఠస్వం
314	క్వచిత్	10	వధ్యమానమా ...	వధ్యమానంతు ...
,,	,,	,,	యాతింతు	సయాతి
318	ఇప్పడి	3	నిన్నీర్‌కళై	నిన్నీర్‌కళై
326	తిఱ	31	సర్వకృత్	సర్వదృక్

327 శ్రుతి	24	ముఖ్యోపకార	ముఖ్యోపకరణ
330 ప్రతి	29	(విశ్వరూప)	(విశ్వరూపమ్)
331 అధి	24	అనువాదరూప	అనువాదసరూప
341 కిఱ	15	ప్రకృత్యశమ్	ప్రకృత్యంశమ్
344 విశ్వ	29	విశ్వస్తాఁ	విశ్వస్తఁ
349 చిత	12	అసమఞ్జస	అసమఞ్జ
351 కతా	7	తస్యమీమాంస్తైరపి	మీమాంసకశ్తైరపి
358 ఇవ	32	స్వాత్మ్రబుద్ధి	స్వత్వబుద్ధి
410 యిఁ	12	యుఁఘలేఁ * ఎన్ను	యుఁఘన్ను
422 ఖూఁ	11	ఐరమద్మీయ	ఐరమ్మదీయ
,, నైభవ	24	ఎన్గిఱపడియే	ఎన్గిఱ
,, కొడి	26	కొడియెణి	కొడియణి
,, ధాన	33	ధానవనుక్కు	ధానుక్కు
423 ఇప్పడి	22	ఏకత స్త్ర	ఏకత త్వ
,, పర్యఙ్క	31	విశేష త్తినుఙ్తైయ	విశేషమ్
425 జ్కా	23	వ్యాపారజ్ఞశైక్కుఁణు	వ్యాపారజ్ఞశైక్కుఁణు
437 కోటి	18	పశ్యతు త్వానర	పశ్యన్తు త్వానరా

శ్లో॥ అశుద్ధయోఽన్యాశ్చ భవేయురత్ర భూయస్యసేవ ప్రవిమృశ్య దృష్టే।
తానూనచయేయుర్యది పణితేద్వాఁ కాతఁజ్యభూమ్నా ప్రకటీకరిష్యే॥
పరమతభఙ్గగ్రన్థో యద్వ్యవ్యత్ర ప్రశోధితన్నుమ।
పునరపిచ శోధనీయం స్యాదేవేతి ప్రతీతిరస్మాకమ్॥
అతిగహనదివ్యనూక్తిషు సంపతితానామశుద్ధిబృన్దానామ్।
సంశోధనే ప్రమాణం ప్రామాణికపణ్డితాఽపరం ప్రాయఃఽ॥

శ్రీమత్పణతార్తిహరవరద పరబ్రహ్మణేనమః.
శ్రీమతే రామానుజాయనమః. శ్రీమతే వేదాన్తగురవేనమః.



శ్రీమద్వేదాన్తదేశిక గ్రన్థమాలాయామ్

సంప్రదాయ విభాగః.

శ్రీమద్వేదాన్తదేశికక్ అరుళిచ్చెయ్త రహస్యజ్ఞళిల్ ప్రథమ రహస్యమాన

సంప్రదాయ పరిశుద్ధి.

శ్రీమాన్వేఙ్కటనాథార్యః కవితార్కికకేసరీ | వేదాన్తాచార్యవర్యోమే సన్నిధత్తాంసదాహృది ॥
రామానుజదయాపాత్రం జ్ఞానవైరాగ్యభూషణమ్ | శ్రీమద్వేఙ్కటనాథార్యంవన్దేవేదాన్తదేశికమ్॥

శీరొన్రుతూప్పల్ తిరువేఙ్గడమండైనూర్, పారొన్రప్పొన్న పళమొళియుళ్ – ఓరొన్రు
తానేయమైయాతోతారణియిల్ వాళ్వార్క్కు, వానేఅప్పోమళవుమ్వాళ్వు.

అమృతరఞ్జని ౧-పా. కట్టళై క్కలిత్తుఱై.

తమ్బరమెన్రిరఙ్గిత్తళరామనమ్ తన్దరుశాల్
ఉమ్బర్తొళుమ్ తిరుమాలుక్కన్బెఱుక్కముపాయమొన్రాల్
నమ్పిఉవిత్తుయర్మాఱ్ఱియ జ్ఞానప్పెరుమ్తకవోర్
శమ్బరతాయమొన్ఱిచ్చతిర్క్కుమ్ నెఱిశార్న్దనమే.

సదాచార్య సమ్ప్రదాయత్తాలే అధ్యాత్మ శాస్త్రార్థవిశేషనిర్ణయమ్ పణ్ణవేణుమెన్ను మిడమ్ ఉపనిషత్తుక్కళిలుమ్ ఉపబృంహణఙ్గళిలుమ్ప్రసిద్ధమ్. శాస్త్రార్థనిరూపణమ్బణ్ణుమిడత్తిల్ శక్తియిల్లాతవర్కళుక్కు, *ఉపదేశాద్ధరింబుద్ధ్వా* ఎన్నిఅపడియే శాస్త్రజ్ఞ సమ్ప్రదాయమాత్రముమ్ అపేక్షితార్థ నిర్ణయకమామ్. సత్సమ్ప్రదాయరహితమానశాస్త్రత్తాలే అర్థనిర్ణయమ్ దుష్కరమ్. సుకరమ్తానాకిలుమ్ ఉపయుక్తమాకాతు. అత్యన్తాతీన్ద్రియవిషయత్తిలే శాస్త్రమూలమల్లాత సమ్ప్రదాయముమ్ సంప్రతిపన్న శాస్త్రవిరుద్ధమాన సంప్రదాయముమ్ భ్రమ

విప్రలమ్భ సమ్భావనైయుఙ్కాకైయాల్ బాహ్యాతుల్యమాకైయాలే అనిశ్వసా యమ్. పరస్పగ విరుద్ధమాక సవస్యముమ్ రహస్యముమెన్ఱు శొల్లుమవైయిరణ్డుమ్ స్వవాక్యత్తాలే బాధితఙ్గళామ్. తిరళిశొల్లుమవై [కళిల్] శిలవర్ష ఙ్గళై ఏకాన్తత్తిల్ శొల్లవిధిక్కైయాలే, అవర్గళై రహస్యఙ్గళెన్ఱతు. ప్రజాపతివాక్యమ్ ముప్పడ అసురేన్ద్రానవిరోచననై మోహిప్పిక్కైకాకచ్చొల్ల ప్పట్టు, పిఱ్పడ దేవేన్ద్రనై పర్వక్రమత్తాలే పరిశుద్ధాత్మవిషయత్తిలే ప్రతిష్ఠిత బుద్ధియాక్కుకిఱతు. ఉపకోసలనై శ్వానరాదివిద్యైకళిలే ముప్పడవేదోపాదేయఙ్గళైప్పర్ఱి ఏకదేశోపదేశమ్ క్రమేణ శేషపూరణార్థమ్. సర్వేశ్వరన్ తానుమ్ తానుపదేశిత్తఙ్గనత్తై ప్పిన్నైయుమ్ *తద్విద్ధి ప్రణిపాతేన పరిప్రశ్నేన సేవయా* ఎన్ఱు పలఙ్గుసొళ్ పక్కలిలే కేట్కవిధిత్తానుఞ్ఞ ఇప్పడిశిష్యాల్ సంప్రతిపన్న శాస్త్రవిరోధ మిన్ఱిక్కే శాస్త్రమూలత్తైసంప్రతిపత్తియుణ్డాన సమ్ప్రదాయమ్ ఉపజీవ్యమ్.

అప్పడిప్పట్ట వస్తుంప్రదాయ త్తిల్ తోన్ఱుమ్ విరోధమ్ తత్త్వవిషయమాకిల్ తాత్పర్య భేదత్తాలే విరోధశాన్తియుణ్డామ్. అనుష్ఠానవిషయమాకిల్ అవ్వోవిధిక్కుమ్ అనుగుణమాక వ్యవస్థితావ్యవస్థిత్పక్రియైయాలే వికల్పమామ్. న్యాసోపాసనఙ్గళిలే అధికారభేదత్తైయిట్టు వ్యవస్థితవికల్ప మెన్బార్ కుమ్మీ ఫలసామ్యత్తైయిట్టు తుల్యవికల్పమెన్బార్ కుమ్ విరోధమిల్లై.

సర్వలోకహితమాన అధ్యాత్మ శాస్త్రసంప్రదాయ త్తిఱ్కు ప్రథమప్రవర్తకర్ సర్వేశ్వరర్. మణ్మిళిశ్శెల్లారుమ్ అవర్ తానేయాతల్ చేతనాన్తరముఖత్తాలేయాతల్, మయర్వఱ మతినలమరుళ ప్రవర్తిప్పిక్కిఱవర్గళ్. ఇప్పడి అనగూయాదిగుణయుక్తరాయ్, *ప్రణిపాత్యాభివాద్యచ* ఇత్యాదివిశిష్టుడియే సమ్యగుపసన్నరానవధికారికళైప్పర్ఱి యథాశ్రుతదర్శిగళాయ్, యథాదృష్టార్థ వాదికళాన వ్యాసబోధాయనాదికళాలే యథాధికారమ్ ప్రవృత్తమాన వేదాన్త సంప్రదాయ త్తిఱ్కు ఇన్న యుగారమ్బు త్తిలే బ్రహ్మనన్ద్యాదికళుక్కుప్పిన్బు సమ్మార్ష్టార్ ప్రవర్తకరానార్. *ప్రాప్యంజ్ఞానం బ్రాహ్మణాత్ తృతీయాద్యా వైశ్యాచ్ఛూద్రాద్యాఽపి నీచాదభీక్ష్ణమ్* ఇత్యాది ప్రమాణబలత్తాలే *మిక్క వేతియర్ వేద త్తినుట్పొరుళ్, నిఱ్ప్పాడి యెన్నైచ్చుళ్ నిఱుత్తినార్* ఎన్గిఱతు ఉపపన్నమ్. వేదాన్తార్థ వైషమ్య హేతువాకియాలే భాష్యకార ముపజీవ్యమ్. ధర్మవ్యాధ తులాధారాదిన్యాత్ సజఖ్ళె యమిజ్ఞే యనుసన్ధిప్పతు. *శూద్రయోనా వహంజాతో నాతోన్యద్వృత్తముత్సహే* ఎన్గిఱతు విషయభేదత్తాలే పరిహృతమ్. ఇప్పరమ్పరై యాలుమ్ ప్రామాణ్యవ విశేషత్తాలుమ్ నాథమునిశిష్యుక్కు ఆళ్వార్ ఆచార్యరానార్. ఇవరై ప్రపన్న సన్తాన కూటస్థరైయాలే ఆళవన్దార్ *ఆదౌన్యసనికులపతేః* ఎన్గరుళిచ్చెయ్తార్. నాథ మునిశిష్ టమ్ముడైయ తిరుప్పేరనారాన ఆళవన్దారుక్కు త్తామ్ఉపదేశియాతే తమ్ముడైయ శిష్యర్కళై "ఇవరుక్కు ఆకాఙ్క్షైపిఱన్దపోతు ఉపదేశియుఙ్గళ్" ఎన్ఱు ఆజ్ఞాపిత్తదు గురు పుత్ర పౌత్రాదిశిష్యుమ్ విద్యాప్రదాన త్తిఱ్కు ప్రశస్తపాత్రజ్ఞానత్తుక్కు జ్ఞానసంతతియాలే ముఖ్యట్టవర్ కళుమ్ గురుక్కళాక వాదరణీయరెన్ఱుమ్, ఆకాఙ్క్షైయిన్ఱిక్కే యిరుక్కచ్చెయ్ తేశొన్నాల్, శిష్య బుద్ధియిల్ అర్థమ్ప్రతిష్ఠిత మాకావెన్ఱుమ్ తెళివిత్తపడి. మణక్కాల్నమ్బి ఆళవన్దారుక్కు నెడు నాళ్పచ్చైయిట్టు ఓరువిరకాలే ఆకాఙ్క్షై యుణ్డాక్కి- యుపదేశిత్తతు - ఆచార్యకుల త్తిఱ్కు తామెరు కిళ్ళత్తాఁర మ్పణ్ణుకైయిలుమ్, పరమాచార్య నియోగత్తై కడుఙ్క త్తైక్కట్టుకై

యిలుమ్ ఉణ్ణానత్వశ్రేయాలుమ్ చిరకాల పరీక్షాదికళ్ వేణ్డితపడి *బోధనశ్చాముహుఃక్రమాత్* ఎన్గిఱ యుగధర్మానుసారత్తాలుమ్ ఉపపన్నమ్. ఆళవన్దార్ తామ్ నాథమునిగళై మున్నిట్టు స్తోత్రమ్పణ్ణిప్ పుగళ్, శరణమ్పుగ్గు-తువుమ్ తమ్ముడైయ ఆచార్యరుక్కు ఇతు ప్రియతమమెన్గిఱమ్, తమక్కు ఆచార్యవైభవత్తైయుత్తేఱానా సమ్బన్ధత్తుక్కు-ళ్ళుక్కుమ్-ళ్ళుఅడి నాథమునివంశ త్తిల్ పిఱవిఎన్గిఱమ్ తోన్ పుకైక్కాగ్-కవుమ్ ఆచార్యవిషయత్తిల్ తోళ్ప్పిలే పరమాచార్యవిషయత్తిలుమ్ కృతజ్ఞతాదికళ్ వేణుమెన్గైక్కాగ్-కవుమ్ ఎన్ఱ తోఱియప్పడుగిఱ. ఆచార్యపత్నీ-యిల్ శిలరై గ్రన్థజ్ఞరిలే వ్యవదేశిత్తవర్ కళైయుమ్, మఱ్ఱుళ్ళవర్ కళైయుమ్ అనుసన్ధిప్పార్కళ్. ఆళవన్దరుడైయ నియోగత్తాలే శ్రీ భాష్యకారరై అక్షీకరిత్త పూర్ణరాన పెరియనమ్బి ఇవరైత్తమక్కు సబ్రహ్మచారిగళాన తిరుక్కోట్టియూర్ నమ్బి పక్కలిలే అర్థశిక్షైపణ్ణువుమ్ తిరుమాలైయాణ్డాన్ పక్కలిలే తిరువాయ్మొళ్ళిక్కేట్కుమ్-పుమ్ ఆళ్వార్తిరువరఙ్గప్పెరుమాళ్కైయన్ పక్కలిలే నల్వాఴ్ క్కేట్కుమ్-పుమ్ నియోగిత్తుమ్, *బహుభ్యశ్శ్రోత్రవ్యం బహుధా శ్రోతవ్యమ్* *జ్ఞానవృద్ధామయారాజ బహుపర్యుపాసితాః* ఇత్యాదిగళై శుకాదివృత్తా సన్దర్భత్తిలుమ్ పార్త్తు శిష్యభూతరై బహుముఖ ప్రతిభా మాత్రత్తుడన్ వేణ్డుమెన్గిఱ వఴిగళిలేయాలే ఉపపన్నమాగిఱమ్. ఇప్పడి ఆచార్యాభిమత విషయత్తిల్ ఆచార్యానుగైయాలే అపేక్షిత జ్ఞానోపజీవనమ్పణ్ణుమతు శాస్త్రార్థమెన్ఱు మిడమ్ అన్తిమదశావధియాగ అత్యన్తాహితరాయ్కొణ్డు సదాచారానుపాలనమ్పుణ్ణిన శ్రీభాష్యకారరుడైయవనుష్ఠానత్తాలే సిద్ధమ్.

అధ్యాత్మవిషయత్తిల్ ప్రధానాప్రధానాంశజ్ఞరై ఒరువర్క్కు-మ్ పలరాగ ఉపదేశిక్క-వేదాన్తజ్ఞరిల్ పలవిడఙ్గళిలే కణ్డోమ్. ఓరాచార్యర్ తమక్కు-ళిలే కృతోన్నోపదేశమ్ పైతేయాది కళుక్కు-ప్పోలే శిలరుక్కు-ణ్డాగ్-మ్. ప్రధానశ్రుత లీనుడైయ ప్రతిష్ఠార్థమాగ పలరుపదేశిత్తాల్ *అల్పంవా బహువా యస్య శ్రుతస్యోపకరోతియహ। తమపీనం గురుంవిద్యా శ్చుచ్ఛ్రోతోపక్రియయా తయా॥* ఎన్గైయాలే అవర్కళ్ పక్కలిలుమ్ ఆచార్య ప్రతిపత్తిపణ్ణప్పెఱ్ఱుమ్. అవ్యవహిత మోక్షోపాయ వ్యవసాయ మిప్పఱవిక్కై ప్రధానాచార్యకృత్యమ్. ఇతుతోలజ్ఞాతపడి పణ్ణుగైయుమ్ పరికరపూర్తియణ్ణాక్కుగైయుమ్ ఆచార్యాభిమత శిక్షాకాన్తరకృత్యమ్. ఆచార్యసమ్బన్ధత్తై యుడ్డాక్కి-నవర్ కళుమ్ పరిబన్ధముక్తరాగిలే పరమ్పరయాల ఉపకరిత్తవర్ కళుమ్ ఆదరణీయర్. ఇవర్ కళిల్ పరిధానతరుడ సవ-ప్రేరకనాన శిష్యుడుపతి. ఇవనొరువనుమే తనక్కొరు ఆచార్యనిల్లాత పరమాచార్యర్.

శ్రీభాష్యకారరుడైయ శిష్యసంపరిదాయఙ్గళిల్ ఒట్టిలుమ్ అర్థవిరోధమిల్లై, వాక్యయోజనాభేదమేయిళ్ళైతు. దేశకాలావస్థా విశేషఙ్గళాలేవరుమ్ అనుష్ఠానవైషమ్యమ్ శాస్త్రానుమతమ్. చోరాపరాధత్తై మాణ్డవ్య పక్కలారోపిత్తాల్పోలే స్వేచ్ఛైక్కిన్-నుగుణమాగ అనివార్య శోల్లుమతు వక్తాక్కళుక్కేర్పడుమ్. తిరుమన్త్రత్తిల్ పఞ్చార్థజ్ఞళైల్లామ్ మూలభూత నిరుక్తాదివాక్యవిశేషఙ్గళాలే వన్దవై. ఇతిల్ పదార్థత్యయ త్తిలుమాకవాతల్ పఞ్చమపద త్తిలేయాతల్ పఞ్చమాక్షర త్తిలేయాతల్ సంక్షేపవిస్తరాత్మాత్తాలే శబ్దార్థస్వభావజ్ఞరైక్కొణ్డు అర్థప్రత్యానుసంధానమ్పుణ్ణుమతువుమ్ అన్యోన్య విరుద్ధమన్ఱు. ఇప్పడి పఞ్చమద్వితీయాక్షరజ్ఞళాలే

అర్థమాత్రవాదల్ శాబ్దమాత్రవాదల్ శరణ్యసహధర్మచారిణీ ప్రతిపాదనమ్పణ్ణుమతువుమ్ అహ్వాత్మ్య విశేషమూలమ్. మధ్యమాక్షరమ్ పత్నీ పరమెన్నుమ్ నిర్వాహత్తిల్ విశేషోపాదాన బలత్తాలే అవధారణమ్ అర్థసిద్ధమ్. ఇన్దవవధారణత్తాలే అత్మశరీర భావమ్ సిద్ధిక్కి-అ తైన్చార్ క్కు-శేషత్వాయోగవ్యవచ్ఛేద త్తిలే తాత్పర్యజ్ఞ్ళిలామ్.

మకారాన్తోఽజీవః ఇత్యాదికళ్ పుడియే తృతీయాక్షరమ్ జీవజాతీయ సర్వపరమెన్నుమ్ చార్ క్కు-మితిల్ స్వానుసన్ధానమ్ అర్థమెన్న వేణుమ్. *అకారార్థాయైవస్వమహమ్* ఎన్ను విశేషిత్తువ్యాఖ్యానమ్ పణ్ణినవర్ కళుక్కుమ్ ఇన్నానుసన్ధానమ్ సర్వజీవసాధారణాకార విషయమ్. భగవచ్ఛేషత్వమ్ తోన్ఱుమిడమెల్లామ్ భాగవతశేషత్వపర్యన్తమాక అనుసన్ధిక్క-పాత్రమాయిరుక్క-బోధిత్తాలిత్తుత్తాలే మధ్యమ పదత్తిలే ఇత్తై అనుసన్ధిక్కుమతు ఉపపన్నమ్. పర్యమ ద్వితీయ చతుర్థికళుక్కు ఏకార్థత్వ భిన్నాభిన్నత్వజ్ఞుమ్ ప్రమాణానుగుణ వాక్యార్థ వివిక్తాభేదత్తాలే శోన్నై, దర్వయ త్తిల్ పూర్వాపర శ్రీమచ్ఛబ్దఙ్గళిలుమ్ పూర్వాపర నారాయణ శబ్దఙ్గళిలుమ్ శిలవాకార విశేషజ్ఞై ప్రీరిత్తనుసన్ధిక్క-మతు, ఉపాయఫలదశైకళుక్కు- ఉపయుక్త తమాంశ నిమ్మమ్పణ్ణినపడి. చరణఙ్గళై ఉపాయమెన్నుతుక్కు- చరణవిశిష్టవధీకార్యత్వ పక్షత్తిలే తాత్పర్య హానికాయాలే సిద్ధోపాయ భేదముమ్ సాధ్యోపాయ బోధముమ్వారాతు.

నమస్సు నానార్థమాకనిరు క్రమాక్రమాయాలే ప్రథమ ద్వితీయ రహస్యత్రయఙ్గళిల్ మధ్యమచరమ పదఙ్గళుక్కు- వాక్యార్థానుగుణమాక అర్థభేదమ్కొళ్ళలామ్. ద్వితీయ తృతీయ రహస్యత్రయఙ్గళిల్ కిడక్కిఱశరణశబ్దమ్ ఉపాయపరమానపడియాక వరీకరణోపాయత్తుక్కు శిలర్ పణ్ణుమ్ తిరస్కారమెల్లామ్ సిద్ధోపాయ ప్రాధాన్యపరమ్. స్వానుసన్ధాన పరమాయుమ్ విధిపరమాయుమ్ నిఱ్కిఱ-అ ఆఖ్యాత్రయఙ్గళిల్ ఆవృత్తిక్కు- జ్ఞాపకమిల్లామైయాలుమ్ అనావృత్తిక్కు- కణ్ణోట్టియుణ్డాకైయాలుమ్ వర్తమానవ్యపదేశమ్ అనుసన్ధానకాలాభిప్రాయమ్. ప్రపత్తిక్కు- యావజ్జీవానువృత్తి శొల్లువార్ క్కుమ్ *ద్వయమన్త్రానుసన్ధానేనసహ సద్దైవంవక్తా* ఇత్యాదికళిల్ శోన్న సుఖాసికైయిలేతాత్పర్యజ్ఞిక్కిళ్ళలామ్. *న్యాసవిషయ్యాజ్ఞ సంయుతః* ఎన్ఱుశోన్న ప్రపత్తర్థజ్ఞఙ్గళిలే శిలర్ కలిపయానాదరమ్పణ్ణుమతు అఙ్గియినుడైయ వైభవార్థమ్. విశేషిత్తుక్కపయోపాదానమ్పణ్ణుమతువుమ్ అఙ్గాన్తరఙ్గళిల్ కాట్టిల్ ఇవ్వఙ్గఙ్గళుడైయప్రశంసార్థమ్. చరమశ్లోక త్తిల్ విధిక్కిఱ ప్రపత్తి సకలఫలసాధనమాకైయాలే అఙ్గమాక్రమమ్ సగత్వ్యమాక్రమమ్వ్యాఖ్యానమ్పణ్ణిన భాష్యగద్యాదికళుక్కు- విరోధమిల్లై. సర్వధర్మ శబ్దత్తిల్ సంకుచితాసంకుచితవృత్తిక్రైకొణ్ళుమవర్ కళుక్కు- పరపక్ష త్తిల్ పోలే స్వధర్మ స్వరూపత్యాగవిధివివిక్తైయిల్లామైయాలే స్వశేషత్వాదిజ్ఞానుపాలన విరోధమిల్లై. పరిత్యజ్య శబ్దత్తిలుమ్ ఏకశబ్దత్తిలుమ్ మూలప్రమాణానుగుణమాక చ్చొల్లుమ్ పలవర్థఙ్గళిలుమ్ పరస్పరవిరోధమిల్లై, అవశ్శీల్ పునరుక్తివారాతపడియనుసన్ధిక్కుమతేవేణ్డువతు. శరణ్యానుక్కు-ప్రపత్తి కర్మతత్త్వైయుమ్ మోక్షకర్తృత్వత్తైయుమ్ ప్రతిపాదిక్కిఱ [మామమం] ఎన్గిఱ పదఙ్గళిలే సర్వస్వీకారోపయ క్తమాన శేషభర్తృత్వముమ్ సర్వకార్యకరత్వోపయుక్తమాన పరతన్త్రత్వముమ్ అనుసన్ధిక్కుమిడత్తిల్ అపేక్షిత విశేషజ్ఞైప్రీరిత్తుమ్ అనుసన్ధిక్కుమతు శేషవ్యవచ్ఛేదార్థమన్ఱు. [పర్] ఎన్ఱుమ్ [త్వా] ఎన్ఱుమ్ అజన్తనై యొరువనైక్కుఱిత్తు

శ్చిన్నాలుమ్ తాత్పర్యవిశేషత్తాలే ఇత్తుప్రప త్త్యధికారిక ళెల్లారుక్కుమ్ వరుమ్. సర్వపాప మెాక్ష వచనత్తిల్ బుద్ధిపూర్వోత్తరాఘుత్తెయుమ్ కూట్టువార్క్కు శరణ్యత్వాభిప్రాయముమాల ఫుగళ ప్రపదనాది ముఖత్తాలే అనైకళుక్కువినాశమ్ వివక్షితమాకైయాల్ శాస్త్రవిరోధమిల్లై. [మోక్షయిష్యామి] ఎన్గిఱ సంకల్పత్తిల్ ఫలత్తై ప్రారబ్ధకర్మావసాన[కాల]త్తిలే ఎన్ఱవర్కళుక్కుమ్ ప్రపత్తిసహకృతకైంకోలినకాలత్తిలే ఎన్ఱవర్కళుక్కుమ్ అతిఆయిల్ తారతమ్యత్తిఱ్కు ఇవ్వళ ఫలానుభవత్తాలేయాల్ ప్రపత్తినైభవత్తాలేయాల్ ప్రారబ్ధకర్మావసాన(కాల)త్తిలే మోక్ష ముమ్తుల్యమ్. అర్జుననుక్కు శోకనివృత్తిమ్ వేఱేయాకిలుమ్ *మాశుచస్సమ్పదంజైపిమ్* ఎన్గిఱ విడత్తిల్పోలే (మోక్షయిష్యామిమాశుచః) ఎన్ఱతిలుమ్ ప్రకరణానుగుణనివృత్త విశేషానుసన్ధాన ముచితమ్. మత్ప్రభు మిప్పడి వేదాన్త సిద్ధజ్ఞాన తత్వహిత ఫురుషార్థజ్ఞళిల్ పరస్పర విరోధ ముమ్ పూర్వాపర విరోధముమ్ ఇల్లాత శుద్ధసంప్రదాయ క్రమత్తై సంగ్రహిత్తనమ్. *సువ్యాహృతానిమహాతామ్* ఇత్యాదిశ్లోకయుమిత్తే సంగ్రహిత్తుకొళ్వతు.

అమృతరఞ్జని. ఆ. పా. ఆకవల్.

కడలముత్తైక్కడైన్దుశేర్ త్త, తిరుమాలడికాట్టియనమ్ తేశికర్తన్నిలైప్రభ్రీచ్చేర్న్దోమే.
ఆసర్వజ్ఞాదస్మదాచార్యపర్యన్తే ప్రకరప్రత్యూహాం సత్వర్థంస్థాపయన్తీ।
సైషానిత్యంసంప్రదాయస్య శుద్ధిశ్శ్రీధాతవ్యా చాతకన్యాయవన్నిత్యమ్ ॥

ఇతి కవితార్కికసింహ సర్వతన్త్రస్వతన్త్ర శ్రీమద్వేఙ్కటనాథ వేదాన్తాచార్యస్యకృతిషు, సమ్ప్రదాయపరిశుద్ధి స్సమాప్తా.

శ్రీమద్వేదాన్తదేశికక తిరువడికళేశరణమ్.

ఇరణ్డావతురహస్యమాన తత్వపదవీ.

ఽసాదాద్దేశికేన్ద్రాణాం పరావరవిభాగవిత్ । ప్రసన్నపరమాత్మానం ప్రాప్తోస్మితపరమమ్పదమ్ ॥

సదాచార్యప్రసాదత్తాలే పరావరతత్వజ్ఞానమ్ [పిఱన్దవళ్] పిఱన్దు సర్వేశ్వరక తిరువడి కళైయే ఉపాయోపేయభూతళాకప్రభ్రీ ఉజ్జీవిక్క వేణుమ్. పరతత్వమాపత్తు, స్వవ్యతిరిక్తవస్తుక్క ళెల్లాత్తుక్కుమ్ ధారకనుమాయ్ నియన్తావుమాయ్ శేషియుమాన శ్రీయఃపతి. ఇవన్ స్వతస్సర్వ జ్ఞనాయ్ సర్వశక్తియాయ్ పరమకారుణికనాయ్ సర్వశరణ్యనాయ్ [పరమోదారనాయ్] మోక్ష ప్రదనాయ్, ముక్తసాధ్యనాయ్, పరవ్యూహాది పఞ్చప్రకార శుభాశ్రయ [దివ్యమఙ్గళ] విగ్రహ విశిష్టనాయిరుక్కుమ్. ఇవనైయొళిన్దవై అవరతత్వమ్. ఇతు చేతనమెన్ఱుమ్ అచేతనమెన్ఱుమ్ ఇర ణ్టువకై. చేతనమాన అవరతత్వమ్ పరిచ్ఛిన్నమాన అహమర్థమ్. ఇతఱ్కు జ్ఞాతృత్వకర్తృ త్వభోక్తృత్వజ్ఞళ్ పరాయత్తజ్ఞానాయిరుక్కుమ్. ఇతు బద్ధముక్తనిత్యరూపత్తాలే త్రివిధమ్. బద్ధరా వార్ సంసరిక్కుమవర్కళ్. ముక్తరావార్ సంసారమ్కళిన్దవర్కళ్. నిత్యరావార్ ఒరుకాల త్తిలుమ్ సంసారమిల్లాత నిత్యసూరికళ్. అచేతనమావతు అజీవిల్లాతవస్తు. అచేతనద్రవ్యమ్

త్రిగుణమెన్నుమ్ కాలమెన్నుమ్ శుద్ధసత్వమెన్నుమ్ ధర్మభూతజ్ఞానమెన్నుమ్ చతుర్విధమాయిరుక్కుమ్. త్రిగుణమావతు, సత్వాదిగుణ త్రయాశ్రయమానవస్తువ్యమ్. ఇతు ప్రకృతివికృతి విభాగత్తాలే (ప్రకృతిబుద్ధ్యహంకార మనస్సుకళ్ నాలుమ్ తన్మాత్తైకళైన్దుమ్ జ్ఞానేన్ద్రియఙ్కళైన్దుమ్ కర్మేన్ద్రియఙ్కళైన్దుమ్ భూతఙ్కళైన్దుమ్ ఇప్పడి) ఇరుపత్తునాలువకైయాయ్ భగవల్లీలార్థమాక ఎత్తరిక్కుకుకాయత్తరణావదిరూపేణ పరిణమిత్తు భగవత్స్వరూపతిరోధానాదికళైప్పణుమ్. కాలమావతు–ఈశ్వరనుక్కు నిత్యమాయిరుక్కుమ్. శుద్ధసత్వమావతు–ఎజ్ఞానమిల్లాదవిధమాయ్ సత్వగుణాశ్రయమాన ద్రవ్యమ్. ఇతు ఈశ్వరనుక్కుమ్ నిత్యంగళుక్కుమ్ ముక్తరుక్కుమ్ విగ్రహాదిరూపేణ విలిత్రి భోగ్యమాయిరుక్కుమ్. ధర్మభూతజ్ఞానమావతు – పరావరాత్మాక్కళుక్కు స్వాత్మావైయుమ్ స్వవ్యతిరిక్తమానవుక్కు వైయుమ్ పరికాశిప్పిక్కవల్లజ్ఞానమ్. ఇన్న జ్ఞానత్తాలే ఆత్మాక్కళుక్కు జ్ఞాతృత్వ కర్తృత్వ భోక్తృత్వాదిగళ్ ఉణ్డాకిఱున. బద్ధరుక్కు నిషిద్ధకామ్యకర్మత్వత్వమ్ సంసారహేతువు. తత్త్వజ్ఞానమూల నివృత్తి ధర్మకర్మత్వత్వమ్ మోక్షహేతు. బద్ధముమ్బు పణ్ణిన బద్ధకర్మంగళుక్కెల్లామ్ తన్ను ధికారానుగుణమాక పరిపక్వత్తియాది పాయిశ్చిత్తమ్పణ్ణి మేలపరాధమ్పణ్ణాతే ప్రారబ్ధకర్మత్తైయుమ్ ఒరువర్ధియాలే కళిత్తు ముక్తనామ్.

అమృతరఙ్గనీ. 3. పా. కుఱళ్ వెణ్పా.

ముత్తిక్కరుళ్ శూడ మూన్రైత్తెళిమున్నమ్, ఇత్తిక్కాలేఱుక్కుమిలమ్.

ఇతి కవితార్కికసింహస్య వేదాన్తాచార్యస్యకృతిషు తత్వపదవీ సమాప్తా.

శ్రీదేశికతిరువడిగళ్శరణమ్.

మూన్రావతు రహస్యమాన రహస్యపదవీ.

అనాదికాలమ్ సంసరిత్తుపోన్ద జీవాత్మాక్కళుడైయ ఉజ్జీవనార్థమాక అధ్యాత్మ శాస్త్రఙ్గళ్ తత్వహితపురుషార్థఙ్గళై ప్రతిపాదిక్కుమ్. అవఱ్ఱిల్ సంగ్రహేణ రహస్యత్రయమ్ ప్రకాశిప్పిక్కుమ్. ఇవఱ్ఱిల్ తిరుమన్త్రమ్ సవ్యసంగ్రహమ్. ఇదు తాత్ మూన్ఱుపదమాయ్ ఎట్టు త్తిరుఎళుర మాయిరుక్కుమ్. ఇదిల్ ప్రథమపదమాన ప్రణవమ్ సారతమసంగ్రహమ్. ఇతుమూన్ఱు పదమాయ్మూన్ఱుఎరమాయిరుక్కుమ్. ఇతిల్ ప్రథమాక్షరమ్ సవ్యకారణభూతనాయ్ సవ్యరక్షకనాయ్ నిత్యవిభూతిపాధిశేషత్వ ప్రతిసమ్బన్ధియాన శ్రీయఃపతియై చ్చొల్లుకిఱుతు. ఇదిల్ చతుర్థి శేషత్వమాకిఱ సమ్బన్ధత్తైక్కాట్టుకిఱుతు. మధ్యమాక్షరమ్ ఇస్సమ్బన్ధత్తై మఱ్ఱొరువరోడు తుపక్కఅ నియమిక్కిఱుతు. తృతీయాక్షరమ్ ఇస్సమ్బన్ధత్తుక్కు ఆశ్రయనాయ్ రక్షణీయనాయ్ జ్ఞానానన్దస్వరూపనాయ్ జ్ఞానానన్దగుణకనాయ్ అణువాయ్ దేహాదివిలక్షణనాన జీవాత్మాక్కళై చ్చొల్లుకిఱుతు. ఆక ఇప్పణవత్తాల్ *ప్రణపురమొన్ఱుదైయానుక్కడియేనారువరుక్కడియేనో*ఎన్గిఱ పడియే ఇజ్జీవాత్మా భగవదనన్యార్హశేష భూతనెన్ఱ తాయిఱ్ఱు,

మధ్యమపదమాన నమస్సు ఇరణ్డుపదమాయ్ "నానెనక్కు-రియేసల్లేక్, ఎక్-కార్యత్తుక్కు- నిరపేక్షత్వత్తై న్రినుమల్లేక్" ఎక్ గిఱతు. ఇజ్జే భాగవతశేషత్వమ్ ఫలితమ్. ఇన్న మస్సుక్కు- శరణాగతియిలుమ్ తాత్పర్యమ్. అనిష్టనివృత్తియై ప్రాప్తిక్కి-అతాశ్రయుమామ్. ఇప్పడీ నమస్సు తన్ని లే తత్వహితపురుషార్థ ప్రకాశనముణ్డు. నారాయణశబ్దమ్ నాన్గక్షరుక్కు- అయున మెన్నుమ్ నారణ్గై అయునమాశబ్దమ్ యెన్నుమ్ సవాధారత్వాది విశిష్టనాన శ్రేయఃపతియైన్ఱ్ఱై ల్లుకిఱతు. ఇదిల్ చతుర్థి, తాదర్థ్యత్తైమున్నిట్టుకొణ్డు అదిక్ ఫలమాన కైఙ్కర్యత్తైక్కాట్టు కిఱతు. ఇత్తాల్ *ఒడ్డివిల్ కాలమెల్లా ముడనాయ్ మన్ని వఝువిలావడిమై శెయ్య వేణ్డునామ్* ఎన్ఱ తాయ్త్తు. *అకారార్థమైవ* ఎక్ గిఱుళ్ళోక్తై ఇజ్జేయనుసన్ధిప్పతు.

ఇతి మూలమన్త్రాధికారస్య వ్యాఖ్యానమ్.

ఇప్పడి తిరుమన్త్రత్తిల్ సఙ్గహీతఙ్గళాన తత్వహిత పురుషార్థఙ్గళై విశదమాక్కుకిఱదు ద్వయమ్. ఇదిల్ పూర్వఖణ్డమ్ ఒరువాక్యమాయ్ ఉపాయపరమ్. ఉత్తరఖణ్డమ్ ఇరణ్డువాక్యమాయ్ ఉపేయపరమ్. ఇవైయిరణ్డుమ్ మూన్ఱుపదమాయిరుక్కుమ్. పరిభవమఱ్ఱ త్తిల్ ప్రథమపదమ్ మూన్ఱుపదఙ్గళుడన సమస్తపదమాయిరుక్కుమ్. ఇతిల్ శ్రీమచ్ఛబ్దమ్ సర్వరుక్కుమ్ ఆశ్రయణియైయాయ్ *అకలకిల్లేనెన్ఱ గిఱపడియే తన్నై ఆశ్రయిత్తిరుక్కి-ఱ పెరియపిరాట్టియారోడు పిరివర్ప్రవన్నెనిఱతు. నారాయణశబ్దమ్ *నిరవిల్ పుకళ్ మూర్తియ్* ఇత్యాదిశ్లోక్తిళిల్ శొన్న వాత్సల్య స్వామిత్వసౌశీల్య సౌలభ్యాదిగళై యుడైయనాన సర్వేశ్వరనైచ్ఛొల్లుకిఱతు. చరణశబ్దమ్ శరణ్య విషయత్తిల్ కృపాత్తన్మనాదిగళుక్కాక దాసభూతక్ పర్యన్తమిత్తుత్తైమాన తిరువడిగళై క్కాట్టుకిఱతు. శరణమ్ ఎన్గిఱపదమ్ తిరువడిగళుడైయ ఉపాయభావత్తైచ్ఛొల్లుకిఱతు. ప్రపద్యే ఎన్గిఱ పదమ్ అకిఞ్చనాధికారి శరణ్యత్తిరువడిగళై ఉపాయమాగక్కొణ్డు మహావిశ్వాసాది విశిష్టభర న్యాసమ్పణుకిఱపడియై ప్రకాశిప్పిక్కిఱతు. శ్రీమతే ఎన్గిఱపదమ్ ప్రాపకనాన నారాయణన్ పాఱ్పత్యనాయ్కొణ్డు కైఙ్కర్యసామ్రాజ్యత్తిలే కైఙ్కర్యత్తై పాఱ్థనైయై కణ్డుకొళ్వతు. ఇవైక్కైఙ్కర్యమ్ సర్వవిరోధ రహితమానపడియై ఇన్న మస్సుకణిశిక్కిఱతు. శ్రీమాన నారాయణన్ తిరువడిగళిల్ కళైయఱ్ఱ నిత్యకైఙ్కర్యమ్పెఱుకైక్కు శ్రీమాన నారాయణన్ తిరువడిగళిరణ్డైయుమ్ శరణమాగప్పఱ్ఱుకిఱతెన్ఱు ఇతిల్ తిరణ్డుపొరుళ్.

ఇతి ద్వయాధికారస్య ద్వితీయస్య.

ఇప్పడి తిరుమన్త్రత్తిలుమ్ ద్వయత్తిలుమ్ పరికాశిత్త ఉపాయత్తుక్కు- అకిఞ్చనాధికారత్వ నిరపేక్షత్వాదిగళై క్కాట్టిక్కొణ్డు, విధిముఖత్తాలే ఉపబృంహణమ్పణుకిఱదు చరమశ్లోకమ్. ఇదుతాన్ మూన్ఱువాక్యమాయ్ పన్నిరణ్డుపదమాయిరుక్కుమ్. ఇప్పడి రహస్యత్రయమ్ ఉత్తరత్రయమ్ పదఙ్గళిరట్టిప్పాయ్ విశదీకరణమా యిరుక్కుమ్. ఇశ్లోక్తిల్ పరిభవవాక్యమ్ ఉపాయవిధాయకమ్. మధ్యమవాక్యమ్ ఫలపరితిపాదకమ్. ఉత్తరవాక్యమ్ కృతకృత్యత్వాది తత్ఫలమ్. సర్వ

థమఁ-జ్ఞళ్ళెయుమ్విట్టు ఎఁగిఱు విరణ్డుపదజ్ఞళాలే *నిన్నిలఙ్గుపాదమన్ఱి మఱ్ఱొరు పఱ్ఱిలేఁ ఎమ్మిళైనే* ఎన్ఱిఱుసడియే అభిమతసిద్ధిక్కు- ఉపాయాన్తర మఱ్ఱిరుక్కిఱ వధికారివిశేషత్తైయాతల్, పరిపత్తియినుడైయ థమాఁ-న్తర నైరపేక్ష్యాదికళై యాతల్ శొల్లుకిఱతు.'ఎన్నైయొరువనై,ఎఁగిఱు విరణ్డుపదజ్ఞళాలే సులభ్యాది గుణవిశిష్టముమాయ్ పరిధానోపాయత్వ నిరపేక్షత్వ సర్వఫలప్రదత్వాది విశిష్టమునూన సనాతనధర్మత్తైక్కాట్టుకిఱతు. 'శరణమాకప్పఱ్ఱు, ఎఁగిఱు విరణ్డుపదజ్ఞళాలే మహావిశ్వాసాది విశిష్టభరన్యాసత్తై విధిక్కిఱతు. 'నానుమ్మై,' ఎఁగిఱ విరణ్డుపదజ్ఞళాలే భరస్వీకారమ్పణ్ణిన సర్వశక్తియైయుమ్ న్యస్తభరనాన చాతకవృత్తియైయుమ్ శొల్లుకిఱతు. 'ఎల్లాపాపఙ్గళిల్ నిన్ఱుమ్ విడువిక్కఁడవే', ఎఁగిఱు విరణ్డుపదజ్ఞళాలే కైఙ్కర్యవిరోధికళై నివర్తిప్పిక్కుమ్పడియై చొల్లుకిఱతు. 'శోకిక్కవేణ్డామ్' ఎఁగిఱు విరణ్డుపదజ్ఞళాలే పుకల్ఱ్ఱుత్తుప్పిన పూర్వదశైయై విలక్కి, *నిస్సంశయస్సుఖమాస్వ* ఎన్ఱరుళిచ్చెయ్త ఉత్తరదశైయై ఉపలక్షిక్కిఱతు. ద్వయత్తిల్ పూర్వోత్తరఖణ్డఙ్గళుక్కు ఇతిల్ పూర్వోత్తరార్ధఙ్గళ్ శేర్త్తియాకిఱన.

అమృతరఞ్జనీ. ర. పా. కుళ్ళి వెఁఁ పా.

మూన్ఱిలొఁగమూన్ఱు మూవిరణ్డుమున్నాన్ఱుమ్, తోన్ఱ్తొలైయుమ్తుయర్.

ఇతి చరమశ్లోకాధికార స్మృతీయః.

ఇతి తత్త్వత్రయాన్తైషా రహస్యత్రితయస్యచ । పదవీవేఙ్కటేశేన ప్రత్యక్కాఞ్చీపరిశ్రితా ॥

శ్రీరఙ్గ ద్విరదనృపాద్రిపూవనేషు స్థానేషుస్థిరవిభవాభవత్సపర్యా ।
ఆకల్పంవరదవిభూతనైరపాయా భూయస్యాభవదనుకమ్పయైవభూయాత్ ॥

ఇతి శ్రీమద్వేదాన్తాచార్యస్యకృతిషు రహస్యపదవీ సమాప్తా.

శ్రీమతేనిగమాన్త మహాదేశికాయనమః.

నాన్గావతు రహస్యమాన తత్త్వనవనీతమ్.

(వెఁ పా) ఉయిరుముడలుముడలాకఓఙ్గి, త్తయిర్ వెణ్ణెయ్ తారణియోడుణ్డాఁ - పయిరిల్
కళైపోలశురరైక్కాఁయ్న్దాన్ట్రఁ కైయిల్, వళైపోలెమ్మాశిరియర్ వాక్కు-.

సంస్కృతద్రావిడ శ్రుతిస్మృతి (ఇతిహాసపురాణం) గళిల్ శొల్లుకిఱ తత్త్వజ్ఞానపూవకమాఁ మోక్షోపాయానుష్ఠానమ్ వేణ్డుకైయాలే ముముక్షువుక్కువిశేషి త్తఱియ వేణ్డుమ్ చిదచిదీశ్వరతత్త్వఙ్గళై భోక్తావెన్ఱుమ్ భోగ్యమెన్ఱుమ్ ప్రేరితావెన్ఱుమ్ ఉపనిషత్తుచ్చొల్లిన్ఱ్ఱు. భోక్తావాకైయావతు భోగత్తైయుడైయనాకై. ఇతు సర్వేశ్వరనుక్కుమ్ పొదువాయిరుక్క అవనై ప్రేరితావెన్ఱు పిరియచ్చొల్లుకైయాలే సర్వప్రేరకత్వమన్ఱిక్కే పరాధీన భోగనాన జీవనై ఇఙ్గుభోక్తావెన్ఱిఱుతు. *అధిష్ఠానంతథాకర్తా* ఎఁగిఱువిడత్తిలే కర్తృశబ్దముమ్ పరాధీనకర్తావై చొల్లుకిఱుతు. చిదచిదీశ్వరర్ కళైన్ను మొబదు చిచ్ఛబ్దముమ్ పరాధీనచేతనవిషయమ్. *ఇచ్ఛాతవ తవ

విశ్వ పదార్థ-నత్తా* ఇత్యాదికళిఱ్ఱుడియే జీవనుడైయ జ్ఞానానంద స్వరూపాదికళుమ్ పరాధీనజ్ఞళాయిఱే యిరుప్పతు.

ఇజ్జీవవగ-త్తిల్ బీజాఙ్కుర (న్యాయ) క్రమత్తాలే అనాదియాన అపరాధప్రవాహమడియాళ్ *ముడివిల్ పెరుమ్వాఴ్వాన శిలైక్కూడ-త్తిలే ముప్పిరియాన సత్వాదిగుణఙ్గళాలే కట్టుణ్డు, కళలివిరకర్ప్పుకిడక్కిఱవర్గళిల్ బద్ధర్గళ్. ఇవర్కళిలే మోక్షశాస్త్రఙ్గళిల్ శొల్లుకిఱబోరు విరకాలే (మోక్షయిచ్ఛామి) ఎన్నుమ్పడి మునివుతీర్ న్దు నిత్యరోడాక్క-* ముఱ్పేకూవిప్పణిగొళ్ళ ప్పెర్ప్పవర్గళ్ ముక్తర్గళ్. నిత్యభగవదనుభవత్తాలే నిత్యకైఙ్కర్యపరాన శేషశేషాశనాదికళ్ నిత్యర్గళ్. భోగ్యమెన్నుత అనుభావ్యమెన్ట పడి. ఇతు జీవేశ్వరర్కళిరువర్క్కుమ్ పొతువాకైయాలే పూర్వాపరపదఙ్గళిల్ శొన్న భోక్తృత్వముమ్ నియన్తృత్వము మిల్లాత విషయత్తై ఇఙ్గు భోగ్యమెన్ఱిఱతు. ఇత్తై అచిత్తెన్ఱతు జ్ఞానరహితమెన్ట పడి. అచేతనత్వమ్ కేవలగుణఙ్గళుక్కుమ్ ధర్మభూతజ్ఞానత్తుక్కుమ్ పొతువాకిలుమ్ ఇఙ్గు త్రివిధాచేతనమెన్ట పూర్వర్గళ్ నిరూపిత్తనై త్రిగుణముమ్ కాలముమ్ శుద్ధసత్వము మొగిఱ ద్రవ్యవిశేషఙ్గళ్.

త్రిగుణమావతు పరిమితనుఖత్తుక్కుమ్ దుఃఖత్తుక్కుమ్ మోహత్తుక్కుమ్ విశేషకారణఙ్గళాన సత్వరజస్తమస్సుక్కళాకిఱ గుణఙ్గళుక్కాగ్రయమాన ద్రవ్యమ్. ఇతు కేవలప్రకృతియెన్ఱుమ్ ప్రకృతివికృతియెన్ఱుమ్ కేవలవికృతియెన్ఱుమ్ మూన్ఱువకైయాయ్ ఇరుపత్తునాలు తత్వరూపమాయిరుక్కుమ్. ఇవర్ప్పిల్ స్వభావత్తాలుమ్ పఞ్చీకరణాదికళాలుమ్ దేశకాలభేదత్తాలే యుండామ్ విక్రతికళుక్కు ఎత్తైయిత్తై. కాలమావతు, జడత్వవిభుత్వఙ్గళై యుడైత్తాయ్, పొలశ్శబ్దాది వ్యవస్థైకళుక్కు విశేషకారణమాన ద్రవ్యమ్. ఇతు ఎప్పొతుమ్ అప్పొవస్తుక్కళుడైయ భూతభవిష్యద్వర్తమాన వ్యపదేశఙ్గళుక్కుమ్ తక్అవచ్ఛేదఙ్గళాలే నియామకమాయిరుక్కుమ్. ఇతఱుక్కు సత్వాదిగుణత్రయము మిన్ఱిక్కే యిరుక్క ఉపాధివిశేషఙ్గళాలే శీతకాలమ్, ఉష్ణకాలమ్ ఎన్ఱు మాఱ్ఱిలే సాత్వికరాజస తామసాది కాలవిభాగ ముణ్డాకిఱతు. బ్రహ్మాదివసమ్ మతలాక మనుష్యదివస పర్యన్తమాక ఎఙ్గుమితు కణ్డుకొళ్ళవతు. శుద్ధసత్వత్తిల్ ఇప్పడిప్పట్ట కాలవిభాగ మిన్ఱిక్కే పూర్వావరాది విభాగమాత్రమేయాయిరుక్కుమ్. శుద్ధసత్వమావతు, రజస్తమస్సుక్కళిన్ఱిక్కే ప్రాకృతసత్వ విలక్షణసత్వత్తుక్కాగ్రయమాన ద్రవ్యమ్. ఇతు నపరికరనాన శరీరపరికరభోగ్యభోగోపకరణ భోగస్థాన రూపమాయ్క్కొండు అనన్తాశ్చర్యమాయ్ హిరణ్యగర్భాది స్థావరఙ్గళ్వరైయుమ్ నరకమాయ్ తోఱ్ప్రుమ్బడియాన అనుకూల్యప్రకర్ష-త్తాలే పరమపద శబ్దవాచ్యమాయిరుక్కుమ్.

ఇప్పడి మూన్ఱువకైయాన చేతనాచేతనఙ్గళుడైయ స్వరూపస్థితి ప్రవృత్తికళ్ మూన్ఱుమే తానిట్టవఴక్కాగ్రమ్బడి నిత్యుఅ శేషపతియై కైకొణ్డిరుప్పతు. ఇవర్ మూన్ఱుసంబన్ధనియమత్తాలే సర్వశరీరియాయ్, మూన్ఱు వ్యాపారవిశేషఙ్గళాలే సర్వకార్యఙ్గళుక్కుమ్ సర్వకారణమాయ్, మూన్ఱుకాల త్తిలుమ్ ఏకరూప స్వరూపరూపఙ్గళై యుడైయనాయ్, మూన్ఱుస్థానత్తిలే నిత్యవాసత్తైయుడైయనాయ్ మూన్ఱువకైయాన అర్చావతారత్తైయుముడైయనాయ్, మూన్ఱుయుగ

త్తిలే విశేషిత్తు ప్రకాశిక్కుమవనాయ్,మూన్రుగుణయుగత్తాలుమ్ త్రియుగనాయ్,మూన్రు వ్యూహాఙ్గళాలే మూవిరణ్డు ప్రకారత్తిలే పన్నిరణ్డవనాయ్, మూన్రు పురుషార్థఙ్గళుక్కుమ్ మూలమాయ్, మూన్రుప్రమాణఙ్గళాలుమ్ ప్రతిషేధ మిల్లాదవనాయ్, మూన్రు మాత్తిరైయాన ఒన్ఱైయొళుత్తుక్కు ముఖ్యార్థమాయ్, మూన్రు రహస్యఙ్గళిల్ శిరోమణియాలే విశేషిత్తతీయప్పడుమ్. బ్రహ్మత్తుక్కు ఉపనిషత్తుక్కళిల్ శొన్న త్రైవిధ్యమ్, భోక్తృత్వ విశిష్టరూపత్తాలుమ్ భోగ్య విశిష్టరూపత్తాలుమ్ ప్రేరకత్వవిశిష్టరూపత్తాలుమ్ ఉపపన్నమ్. తన్నైయుమ్ ప్రేరితాన్నైయుమ్ పిరియవితన్ద పర్ణశవనుక్కు అవక్ప్రసాదత్తాలే మోక్షమెన్ఱి జీవిక్కిఱదు. ఇప్పడియే పఞ్చపదార్థాన్యాయదిశైయిల్పడి పరావరతత్వ వివేకమిఱన్దాల్ *ధ్యేయోనారాయణస్సదా* ఎన్ఱుమ్ *స్మర్తవ్యస్సతతంవిష్ణుః* ఎన్ఱుమ్ *తుచ్ఛమ్పోదుమ్ విడాదుతొడర్* ఎన్ఱుమ్ శొల్లుకిఱ సదానుసంధానమ్ కృత్యశేషమున్నైయవనుక్కు ఉపాయోపకారవిరోధియాలేవన్దభోగమ్ కృతకృత్యనుక్కుమ్ కైఙ్కర్యోపకారవిరోధియాలే వన్దభోగమ్, భోగ్యనాయ్ నిత్యశేషనాశేష సమాధిక దరిద్ర నానాప్పోలే భోగముమ్ నిస్సమాశ్చర్యధికమామ్.

అమృతరఞ్జనీ. పా. ౬.

అలైయుఱ్ఱవారముత్ తిక్-డలక్-డలుణ్డముకిల్
విలైయుఱ్ఱనకామణి వెట్పువెయిల్ నిలవొణ్పుపగల్
తులైయుఱ్ఱనవెన్బుర్ తూయ్మతైశూడుమ్తుధాయ్ముడియాఱుక్-
ఇలైయొత్తసవర్ పాదప్పుణీన్ద(రె)ర్ కెఙ్కణ్ణుదత్తిక్-.

సత్సంప్రదాయ దర్భస్సముద్ధృత వేబ్క-ఓశేన । తత్సనవనీత మేత త్తను తే నవనీతనర్తక ప్రీలిమ్.
నవదవిరచయత్వం వారితా శేషదోషాం పునరుపచితపుణ్యాం భూమితాంపుణ్యకోట్యామ్ ।
సితముదితమనోభి స్తావకైర్నిత్య సేవ్యాం హరిరపుజనయోగాం హస్తిథామ్నస్సమృద్ధిమ్ ॥

ఇతి కవితార్కికసింహసర్వతన్త్రస్వతన్త్ర వేదాన్తాచార్యకృతిషు తత్వనవనీతం సమాప్తమ్.

శ్రీమతేనిగమాన్త మహాదేశికాయనమః.

ఐన్దావతు రహస్యమాన రహస్యనవనీతమ్.

అమృతరఞ్జనీ. ౭. పా. నేరిశై వేణ్పా.

ఉత్తిరిక్రుముత్తైమూన్ఱిక్ ముమూన్ఱుమ్, శిత్తముణర్తైవిత్తార్ – ముత్తిరుమ్
మూలమతైయిక్ ముడిశేర్ముకిల్వణ్ణ శీలమతివార్శిలర్.

సకలవేదసారమాన తిరుమన్త్రత్తిల్ మూన్ఱువార్థఙ్గళిల్ అఞ్జావే న్వరూపసమర్పణముమ్ భరసమర్పణముమ్ ఫలసమర్పణముమ్ అనుసన్ధేయమ్. ఇన్ఱు స్వరూపసమర్పణమావతు *సర్వధర్మాన్పరిత్యజ్యమామేకం శ్రీతజ్జంబ్రహ్మణిన్యసేత్* ఎన్గిఱపడియే వఱుదాదికళిల్ వేఱుపట్టు జ్ఞానానన్దస్వరూపనాయ్ జ్ఞానానన్దగుణకనాయ్ స్వయంప్రకాశమానమాయ్ స్వసైశ్వర్యసమూన

నాయ్ అఁఘవానసనాఁ సర్వజగదేకకారణభూతనాయ్ సవఁరక్షకనాయ్ సర్వశేషియాన శ్రియఃపతియైప్పఁర్ *నానుముసక్కుఁప్పడువడియేఁ* *కణ్ణపుర మొప్పుజేయానుక్కుఁడియేనారువర్ క్కుఁరియేనో* ఎఁగిఱపడియే నిత్యనిరుపాధికశేషభూతనెన్ను అనుసన్ధిక్కిఁ. ఇస్సమ్బన్ధానుసన్ధానమ్ అస్థపఞ్చకాను సన్ధాన త్తిఱుక్క అఞ్చురువాణియాయ్ నిఱుక్కుఁ. భరసమపఁణమావదు, *ఆత్మాత్రీయభరన్యాసోహ్యాత్మనిక్షేపఉచ్యతే* ఎన్గిఱపడియే నిత్యశేషభూతనుమాయ్ నిత్యపరతన్త్రనుమాయ్ అభిమతసిద్ధిక్కు- పుకలొన్ఱిల్లాపడియేనై ఇనియొరుకర్తవ్యత్తిలేమాఁటాదే అఞ్జిక్కుల మాకొండ్రు రక్షిత్తురుళవేణుమెఁగై. ఫలసమర్పణమావతు - *తేనసంరక్ష్యమాణస్య ఫలే స్వామ్యవియుక్తతా* ఇత్యాదికళిల్పడియే కళైయఁర్రసూరితులక్కైఱ్ఱుక్కు- వృత్తుక్కు- స్వరూప యోగ్యానాన అరావన్బులఱిసిన్దనుక్కు- ఉపాధియడియాఁవన్దలయోగ్యత్తైక్కళైన్ఱుమ్ కఱిత్తు వఱువిలావడిమైకొండ్రువాఁఱ్పోల్ తిరుళేఁమెఁగై. ఇప్పడిశేషశేషిభావత్తాలే ఇరువరైయుమఅవాక్కిశేషశేషిక్రుత్తాలే ఇరువరైయమ్పణక్కిశేషశేషిభావత్తాలే ఇరువరైయుమ్ ఏకరసమాక్కుఁకిఱతు తిరుమన్త్రమ్. ఇదిలే శారీరకక్రమత్తాలేత్తోఁర్రినపరతత్వత్తైయుమ్ పరమహితత్తైయుమ్ పరమపురుషార్థత్తైయుమ్ స్వరూపానురూపవిశేషణవిశిష్టమాఁక వెళియిడుగిఱ శరణాగతిమన్త్రత్తిల్ మూన్ఱువాక్యత్తిలుమ్ వే ఉపాయవిశేషముమ్ పురుషార్థవిశేషముమ్ విరోధినివృత్తివిశేషముమ్ సిద్ధసాధ్యరూపత్తాలే యిరువత్తైయాఁచ్చేర్న్దినిఱుక్కుమ్బడియనుసన్ధేయమ్.

ఎఙ్గణేయెన్ఱిల్ శ్రీమాననారాయణఁ అభిమతసిద్ధిక్కు- వ్యాజమాత్రసాపేక్షముమాయ్ తత్ప్రవర్తకముమాయ్వ్యవధానమఱ్రు ప్రధానమాన సిద్ధోపాయమ్. *అనన్యసాధ్యే* అకలక్రిత్తే *ఇత్యాదికళిల్ శొల్లుక్కిఱకారణగతి, అవనుడైయ వశీకరమానసాధ్యోపాయమ్. పురుషార్థవిశేషమావదు,*తనక్కే-యాకవైత్తొక్కళ్ళుమిాతే.* ఎన్గిఱపడియే తన్నోడుమ్ తాఁపణ్ణుకిఱ కైఙ్కర్యత్తోడుమ్తుమవక్కఱ్రు *కణ్ణక్కట్టుఱ్రు* ఇత్యాదికళిఱ్రుపడియే నిరతిశయ భోగ్యమాన నిత్యసిద్ధప్రాప్యముమ్ అదిఁపరిపూర్ణానుభవ పరీవాహమాయ్క్కొండ్రు సాధ్యమాన శేషి (స్వామి) యుకన కైఙ్కర్యముమ్. విరోధినివృత్తివిశేషమావతు *తనక్కే-యాకవైనైకొక్కళ్ళుమిాతే* ఎన్గిఱపడియే (తన్నోడుమ్ తాఁ పణ్ణుకిఱకైఙ్కర్యత్తోడుమ్ తువక్కఱ్రు) సవాఁవిచ్యానివృత్తిపిఱకైఙ్క-. ఇప్పడిప్పట్ట సిదసాధ్యఙ్గళాన పురుషార్థహేతుక్కళైయుమ్ సిద్ధసాధ్యఙ్గళాన పురుషార్థఙ్గళైయుమ్ శేర్త్తు సాధ్యపురుషార్థత్తిల్ ఇరువకైయాన కళైయఁర్రపడియైయుమ్ కాట్టుకిఱతుప్వారయుమ్; ఇదిల్ పూర్వోత్తర ఖణ్డఙ్గళుక్కు- *సకలాచార్యసఁగాఢమ్* *భవాన్తుపహవాదేహ్యో* ఎన్గిఱవిరణ్డు శ్లోకఙ్గళుమ్ శేర్ త్తిమూకిఱతు. ఇవఱ్రిల్ తొన్ఱిన పరమహిత త్తినుడైయ అధికారనైరపేక్ష్యస్వరూప ప్రభావాదికళైయుమ్ వెళియిట్టుకొండ్రు ఉపబృంహణమాన చరమశ్లోకత్తిల్ మూన్ఱువాక్యఙ్గళిలుమ్ వే అధికారికృత్యముమ్ శరణ్యకృత్యముమ్ కృతకృత్యనుడైయ ఉత్తరకృత్యముమ్ అనుసన్ధేయమ్.

అధికారికృత్యమావతు *మేమ్మొరుళ్* ఇత్యాదికళిల్ పడియే విపేకాదియుక్తనాయ్ కొండ్రు *విడైక్కుఁలఙ్గళ్* ఎన్గిఱపాట్టిపడియే సనాతనధర్మమాన సవఁలోక శరణ్యనుక్కు- విణ్ణప్పమ్శెయ్కై. శరణ్యకృత్యమావతు-*తమర్కళ్ కూట్టవల్వినైయై నాశమ్శెయ్యుమ్ శదిర్

మూర్తి* ఎన్గిఱపడియే శరణాగతి విరోధికళైయెల్లామ్ కళైక్కిఱ్ఱు సర్వశేషియాన తన్నై తట్టుమాత్తిత్తాన్ నిన్ఱ ఏఱ్ఱత్తిన శంమైయె యెల్లామేఱ్ఱుకొండు ఇవనై తన్నళివాక ఉయర వెడుక్కై. ఉత్తర కృత్యమావదు, *అత్తనాకియనైన్నెయాకి* ఎన్గిఱ పాట్టిపడియే మనస్సై త్తైర్ఘ్యత్తై *శైథిల్యమ్ శిథుకాలే* ఎన్గిఱపాట్టిల్ పడియే సర్వప్రకారత్తాలుమ్ అనన్యనాయ్ స్వయం ప్రయోజన శూన్యమాయ్ శ్రీయఃపతియాన ఉత్తమనుక్కు ప్రియతమనాయ్ పరనాకై. ఇప్పడియాల్ ఓరధికారియై శరణ్యత్తిల్ హితతమ త్తిలే మూట్టుమ్పడియాయుమ్ ఇవనుక్కు ప్రియతమత్తైప్పణ్ణుమ్పడియాయుమ్ శరణాగత వీతశోకనాయ్ సర్వశేషిక్కు ప్రియతమఞ్జాన సర్వశేషవృత్తిత్తిలైయుమ్ పణ్ణుమ్ ప్రకారత్తైయుమ్ కణశేషిక్కు అతు చరమశ్లోకమ్. ఇదిల్ శొన్న శరణ్యనుక్కుమ్ శరణాగతిక్కుమ్ ఫలత్తుక్కుమ్ దేశకాలాది పరిచ్ఛేదమిల్లై, ప్రపత్త్యధ్యాయాదికళిల్లామ్ ఇదిల్ విస్తారమ్.

అమృతరఞ్జనీ పా. ౯.

ఎనక్కురియనెనతు పరమెన్ పేఱెన్నాతు ఇనైయనైత్తుమిరైయిల్లా వితైక్కడైశ్తోమ్
తనక్కిడైయెన్నిలాద తిరుమాల్ పాదమ్ శాతనముమ్పయనుమెన చ్చలఞ్జళ్ తీర్న్తోమ్
ఊనక్కిడమెన్రొరువాక నుదైత్తుళ్ళుమ్ ము తమనామవనుదవి యెల్లాఙ్కుమ్రోమ్
ఇనిక్కవరుమవైకవరవిక్కుమ్రోమ్ శోక మిమ్మైయవరో డొన్నినామిరుక్కునాళే.

గురుభజనసేత్రభాజా మథితరహస్యేన నేజ్యచేశేన।
నవనీతమివగృహీతం నవకమిదం నిత్యమాస్వాధ్యమ్.

ప్రశమితకలిదోషాం ప్రాజ్యభోగానుబన్ధాం సముదితగుణజాతాం సమ్యగాచారయుక్తామ్।
శ్రితజనబహుమూన్యాం శ్రేయసీంవేజ్కటాద్రా శ్రియముపచినునిత్యం శ్రీనివాస త్వమేవ ॥

ఇతి కవితాకిఙ్కసింహసర్వతన్త్ర స్వతన్త్ర శ్రీమద్వేదాన్తాచార్యస్వకృతిషు
రహస్యనవనీతం సమాప్తమ్.

శ్రీమద్వేదాన్తదేశిక తిరువడికళే శరణమ్.

ఆఱావదు రహస్యమాన తత్వమాతృకా.

శ్రీమాన్...హృది—రామానుజ—వేదాన్తదేశికమ్.

అమృతరఞ్జని పా. ౯.

తత్తువఙ్గళెల్లామ్ తకవాలఱివిత్తు, ముత్తివఙ్గితన్దార్ మెయ్కళలే – అత్తివత్తిల్,
ఆరముదమూఱావిరునిల త్తిలెన్నుదైత్తార్, తారముతలోత్తువిత్తార్ తామ్.

సదాచార్యోపదేశత్తాలే శారీరక మూలమన్త్రాదికళైక్కొండు సాత్వికరుక్కజీయవేణ్డుమ్ తత్వమ్ పరమెన్నుమ్ అపరమెన్నుమ్ ఇరణ్డువకైయాయిరుక్కుమ్. ౧. పరతత్వమావదు, *నిన్నైన్ద వెల్లాప్పొరుళ్ కళుక్కుమ్ విత్తాయ్, సర్వస్తుక్కళిలుమ్ *ఉడన్మిశైయిరైనక్కరన్దు, *నన్దా

విశేషేక్ష యశ్శత్తుక్రియాయ్* ఎన్నుమ్ *ఉణర్ముఖ్యనలమెన్నుమ్ *అశేష్పరియవారముచై ఎన్నుమ్ *అమల నెన్నుమ్ శోల్లుకిఱపడియే అత్యద్భుత (తమ) మాయ్ గుణజ్ఞళుక్కుమ్ అశేషయా వహమాయ్ తిరువుక్కుమ్ తిరువాయ్మొడి నిరుపాధిక మజ్ఞళ్మాన స్వరూపత్తై యుడైయనాయ్ *ఉయర్వఱుయర్ నలముడై యవనవనవర్* ఎన్నుమ్మడి అనవధికాతిశయానన్దమ్ ముత లాన అనన్తకల్యాణ గుణజ్ఞళై యుడైయనాయ్, ఆశ్రితర్ పలపిఱప్పుమ్ పిఱవాదపడి తాన్ *ఎన్నిన్ఱ యోనియుమాయ్ ప్పిఱక్కుమవనాయ్, అవర్కళ్ నాట్టిల్ పిఱన్దుపడుమనై పడామై క్కాక తాన్ పిఱన్దు పడాతన పడక్కుమవనాయ్ తాన్ శొల్లిన్ బ్రుచ్చెయ్యుమ్ దేవప్రకృతిక్రియుక్కుమ్ త్తానుమ్ శొల్లిన్ బ్రుచ్చెయ్యుక్కుమవనాయ్ విపరీతాచరణమ్పణ్ణుమ్ అసుర ప్రకృతిక్రియుక్కుమ్ తానుమ్ విపరీతాచరణమ్ పణ్ణక్కుమవనాయ్, తన్నై అన్తరాత్మానెన్ను నినై తిరుప్పారైత్తానుమ్ తనక్కు అన్తరాత్మానెన్ను నినై తిరుక్కుమరనాయ్ తనక్కు ఆత్మాత్మీయ సమర్పణమ్ పణ్ణినా రుక్కు తానుమ్ ఆత్మాత్మీయ సమర్పణమ్పణ్ణ క్కుమవనాన శ్రియఃపతి పురుషోత్తమ.

౭. ఇవర* పొఙ్గోతమ్ శూద్రన్దవనియుమ్ విణ్ణులక మజ్ఞాతుమ్ శోరామేయాళ్కిన్ఱ వెమ్బెరుమాన్ శెఙ్గోలుడైయ తిరువరఙ్గచ్చెల్వనార్* ఎఱిఞపడియే ఉభయవిభూతి నివాహనాయ్ * తన్నొప్పారిల్ల ప్పనెన్నుమ్ *ఇననిల నెననుయిర్ మికునరైయిలనే* ఎన్నుమ్ *ఒత్తార్ మిక్కారై యిలై యాయమామాయా*ఎన్నుమ్ శోల్లుకిఱపడియే సమాధికదరిద్రనాయిరుక్కుమ్.

౩. అప్రాకృతమాయ్ పఞ్చోపనిషత్ప్రతిపాద్య శుద్ధసత్వ పఞ్చశక్తిమయమాయ్ అత్ర భూషణ రూపచిత్ర తత్వాశ్రయమాన దివ్యమఙ్గళవిగ్రహ విశేషత్తాలే విశిష్టనాయ్కొణ్డు పరవ్యూహాది పఞ్చప్రకారనా యిరుక్కుమ్. ౪. పరరూపమానవు, నిత్యమాయ్ ఏకరూప మాయ్ నిత్యరుక్కుమ్ ముక్తరుక్కుమ్ సేవ్యమాయ్ * కుఱుమిత్తేవర్ కుఱ్ఱాఙ్గళ్ కైత్తొళ్చోది వెళ్ళత్తినుళ్ళే మొఴువత్తోరుమ* ఎన్నుమ్, *అదియమ్శోదియురువెన్నుమ్ శోల్లుకిఱపడియే *వానుయరిన్బమ్ మన్నివీర్ శీరున్దరూపమ్. ౫. వ్యూహాజ్ఞాపన – ఇప్పరరూపమడియాళ్ పూర్వ పూర్వత్తిఱ్కు ఉత్తరోత్తరమ్ కార్యమాయ్కొణ్డు పిఱన్దు *మున్నెవ్వణమ్ పాల్వణమ్* *పాలిసైర్మై శెమ్మెసీర్మై ఇత్యాదికళిన్ బ్రపడియే కృతత్తేతాయుగజ్ఞళ్ తోఱుమ్ మాఱిమాఱి వరుమ్ నిఱజ్ఞళై యుడైత్తాన రూపజ్ఞళ్. ౬. అభిమానసిశేషత్తాలే జీవమనోహఙ్కారశబ్దవాచ్యజ్ఞాన సంకర్షణప్రద్యుమ్నానిరుద్ధరూపజ్ఞళిల్ జ్ఞానబలాదికళిల్ ఇవ్వివర్ణుగుణజ్ఞళుమ్ సంహార శాస్త్రప్రవర్తనాదికళిల్ ఇవ్వివర్ణుతొళిల్బ్రళుమ్ ఉడైత్తాయిరుక్కుమ్. ౭. వాసుదేవాదికళాన నాలువ్యూహజ్ఞళిలుమ్ ఒవ్వొరువ్యూహత్తిలే ముమ్మూన్ఱాక్కప్పిరిన్దు *కేశవ తమరిల్ శోల్లుకిఱ తిరునామజ్ఞళైయుడైయ రూపజ్ఞళ్ పన్నిరణ్డుమ్ వ్యూహాన్తరజ్ఞళ్. ౮. విభవజ్ఞాన *మీనాయామైయుమాయ్* ఇత్యాదికళిలప్పడియే విభూతికళోడు సజాతీయజ్ఞాయత్తోన్ఱుమ్ రూపజ్ఞళ్. ౯. అవైతన్నిలే తోన్ఱువన శిలరూపజ్ఞళ్ విభవాన్తరజ్ఞళ్. ౧౦. అన్తర్యామి రూప మావదు *కణ్గళ్ శివన్దు* ఇత్యాదికళిన్ బ్రపడియే – ఉళ్ళే యోగికళుక్కు-క్కాణలావత్తోరు సూక్ష్మరూప విశేషమ్.

౧౧. అశ్చావతారమాత్మమ *తమురుకన్ద తెవ్వురువ మవ్వురువన్దానే - తమురుకన్దతెప్పేర్ మన్ర*ప్పేర్* *నెఞ్జినాల్ నినై ప్పాయవనవనాకమే నీళ్ కడల్ వణ్ణనెన్నుమ్మడి స్వయంవ్యక్త దివ్యాకార [మానుష] వైష్ణవస్థానద్గళిలే సర్వసహిష్ణువాయ్ అర్చక పారతన్త్ర్యత్తిఱ్కు ఎ లై నిలమాయ్ శేష శేషిభావ శబళితమాయ్ *భూమిగతంపూజయతాం ప్రమేయమ్* ఎన్దు తానే యురైత్తెయ్దరుళినాన్.

౧౨. *తన్ను కైతిరై త్తెమ్ముమ్* ఇత్యాదిగళిల్పుడియేనిఱ్కుఱ ఇవ్వర్చారూపముమ్ *అకలకిల్నేరైతియ మెన్ఱలర్ మేల్ మఙ్గైయు తైయుమప్పుడియాన శుభాన్తరయామాయిరుక్కుమ్.

౧౩. *తిరుక్కణ్ణఙ్గిపోల్ మెనిక్కణ్ణఙ్గిన్* ఎన్గిఱపడియే సలక్ష్మీకమాక ఇప్పర తత్వత్తై కణ్ణన్వర్ *మఙ్గళాశాసనర్ తిరువిల్లాప్పత్తుత్తెయ్వమ్ తేర్తా.

౧౪. ఇప్పడి *శుడర్ మికు శురుతియుళ్ళుళ్ళనాన శ్రేయఃపతికుఱ శరీరమెన్ఱు ప్రమాణసిద్ధమాన అవరతత్వమ్ చేతనమెన్ఱుమ్ అచేతనమెన్ఱుమ్ ఇరణ్డువకైయాయిరుక్కుమ్.

౧౫. చేతనమాన అవరతత్వమావదు జీవశబ్దవాచ్యమాయ్ స్వరూపత్తాలుమ్ శక్త్యాది గుణద్గళాలుమ్ పరిచ్ఛేదనత్తాన అహమర్థమ్. ౧౬. ఇదు స్వయంప్రకాశతైయాలుమ్ జ్ఞాన గుణాశ్రయమాకైయాలుమ్ జ్ఞానమెన్ఱు పేర్ పెఱ్ఱు ఇరణ్డుపడియాలుమ్ తనక్కుత్తాన్ తోన్ఱుమ చాయ్ అనుకూలస్వభావమాయ్ అతిసూక్ష్మమాయ్ తిల త్తిల్ తైలమ్బోలవుమ్ చారువిల్ అగ్ని పోలవుమ్ సర్వాచేతనద్గళిలుమ్ అన్తఃప్రవేశకవర్తియాయ్ నిర్వికారమాయ్ గుణత్రయరహిత మాయ్ * కణ్ణుకట్టుగిఱ్ఱు మోన్దుణ్ణుళలమైజ్ఞానవిశళితుక్కుమ్ విషయమన్ఱి క్కే నిష్కృష్టవేష త్తిల్ దేవత్వమనుష్యత్వాది భేదద్గళిల్లామైయాలే దేవమనుష్యాది శబ్దగోచర మన్ఱి క్కే పరాత్మన్ సాధారణద్గళాన అహంబుద్ధి శబ్దద్గళాలే తన్నాముక్కునుభావ్యమా యిరుక్కుమ్. ౧౭. నాన్కే గిఱవర్గత్తానే పరబుద్ధి విషయమామ్బోదు అవనివనువనైవక్ ఎన్ఱుమ్ సీఎన్ఱుమ్ తోన్ఱుమ్. ౧౮. ఇజ్జీవతత్వమ్ బద్ధనెన్ఱుమ్ బన్ధరహితనెన్ఱుమ్ ఇరణ్డుపడియా యిరుక్కుమ్. ౧౯. బద్ధరాకార్ *పలశెయ్వినైవశక్తియిన్గ్రాల్ తిణమిరున్దక్కట్టుణ్ణు పెరున్దుయరిదుమ్బైయిలే మాణిమాణి ప్పలపిఱప్పుమ్ పిఱన్దు *మణ్ణాయ్ నీరెరికాల్ మఱ్ఱులావుమాకాశముమామ్ పుణ్ణారాకైయిక్ వఱ్ఱియిరున్దు* నానావిదనరకిమ్ పుకుమ్వానమ్ శెయ్దు *తూశ్రీస్దళన్తాళ్రీన్దుయర్న్ద ముడిపిల్ పెరుమ్పాఱ్రిలే* పొయ్న్నిన్ఱ ఞానముమ్ పొల్లాన్వాళ్వుక్కు మఱుక్కుడముమ్ ఇన్నిన్ఱనీర్మై యెన్ఱుమ్మడి తన్నరుళాల్ వేణ్డుమరుళ్ *అవాకార్ తుణైయెన్ఱలై నీర్క్కడలుళ్ళు న్దుమ్ నావాయ్పోల్ పిఱవిక్కడలుళ్ నిన్ఱతుళ్దుకిఱ చేతనర్. ౨౦. ఇవర్కళుక్కునాదియాన కర్మప్రవాహ వైచిత్ర్యత్తాలే అనాభోగద్గళుక్కుప్పోలే అవసరప్రతీక్ష భగవత్కృపాఫల మాన మోక్షత్తిఱ్కు ముత్సాహపిత్సాహడుళ్ళుణ్డుమ్.

౨౧. బద్ధరహితర్ ముక్తరెన్ఱుమ్ నిత్యరెన్ఱుమ్ ఇరణ్డువకై. ౨౨. ముక్తరాకార్ *ఎమ్మా పావియర్క్కుమ్ వితివాయ్క్కిన్ఱ వాయ్క్కుఱ్ఱేరెన్ఱుమ్పడి *నడువేవన్దయ్యిరుళ్ కిన్ఱ నాదర తిరువరుళాలే *కరువిలే తిరువుడైయరాయ్ *పీతకవాడైప్పిరానార్ పిరమకురువాకివన్ను పాదవిలచ్చినైనైత్తు ఞానక్కైతర, *యానే యెన్ఱనతే ఎన్గిఱ అహంకార మమకారద్గళాగిఱ పడుకుళియిల్ నిన్ఱమేతి *ఒణ్ణోడియూళ్ తిరుమకళుమ్ తిరుమకళ్ శేర్మార్పనుమే

నీలాసీఖ్యకిణ్ణ శతీర్కణ్ణు విద్ధయవికణ్ణవిన్బమ్ తెరివరియవళిల్లా చ్చిర్ శీన్బమ్ ఒత్తిన్ను, కశైకణ్ మట్ నీన్ని నాశణై మిశై నమ్బిరా శరణేశరణ్ నమక్కెన్ను తిరునారణ్ తాళ్ కాలమ్ పెఱ చ్చిన్తిత్తు పుకలొన్నిల్లాపడియే నున్నడిక్కీళమర్న్దుపుకున్దేనే* ఎన్ను అడైక్కలమ్బున వైన్నై అశ్డలెన్ను వేణ్డు మెన్బమ్ *తొణ్మావల్ వినై తుడర్ కిశై ముదలరిన్దు* మడ్డిమొట్టు మామాయై* మాయమ్ శెయ్యోలెనై న్నై* ఎన్బమ్ వశైత్తు *అశైవిడమ్ పొయ్యెణ్ణ, *పావమెల్లామ్ శుమ్మెనాతేశై విట్టోడిత్తూఱుళ్ సాయ్న్ద అమరరోడుయర్ విల్ శెన్ను, *మన్నుమ్ కడుఙ్గతిరోన్ణ్ణల శ్తిక్ నన్నడు వుళ్ అన్నతోరిల్లి యినుఱుపోయ్ ఇనైయోర్ వాఙ్గినముల్లైక్కోట్టైయినిల్ కడిత్తు వాట్ట నీర్ణా పణినకైయే వానేఅప్పెనీర్ము, *ఆణ్ మిక్కళ్ వానకమూఙ్గియాతమరెన్ను వాళోణ్ కణ్ మడన్దైయర్ వాఙ్గి త్త, కొడియుణినెడుమదిళ్ కోపుర్ముక్కుఱుకి, వాశలిల్ వానవర్ వైకున్ద తమరెమొతిడమ్ పుకు శెన్ను, విదివైకై పుకున్దనరెన్నునల్ వేదియర్ పదియినిల్ పాడ్గిపిల్ పాదఙ్గళ్ కఱుప, నిదియుమ్ నల్ శుణ్ణుముమ్ నిశైకెడవిళక్కుముమ్ మదిముకమడన్దైయరెన్ది వన్దెదిర్ కొళ్ళ, తన్నైపెఱు తిత్తక్ తాళినైక్కీఴ్ కొళ్ళుమప్పుక కొఴుమ్కోతియుయరత్తు కూటరియం తిరువడిక్కణ్ కూట్ట, అవర్ తాళినైక్కీఴ్ వాఙ్చ్చిపెఱ్ఱు, అడియార్ కళ్ కుఱ్ఱఙ్గళుడన్ కూడి మామణిమణ్డప త్తిల్ అన్దమిల్ పీరిన్ప త్తిడియరాన నిత్యసూరికళోడు నిరైయొక్క విసున్ద అనై త్తులకుముణ్డైయ అరవిన్దలోశనవై తినై తన్నైయుమ్ విడాతేయనుభవిత్తు ఒడ్డివిల్ కాలమెల్లా ముడనాయ్మన్ని వఴువిలావడిమై శెయ్దు వాఴుమ్బుడి వీడుతిరుత్తువాళ్పక్కల్ వీడుపెఱ్ఱ వర్కళ్.

౩౨. నిత్యకాపర్ - నిత్యమాన పరిపూర్ణభగవదనుభవత్తైయుడైయరాయ్ వడివుడైవా నవరెన్బమ్ ముడియుడైవానవరెన్బమ్ నైకున్ద త్తుమరెన్బమ్ సూరిశ్రేష్ఠమ్ సాధ్యదేవర్ కశ్రేష్ఠమ్ శొల్లప్పట్ట అనన్తగరుడవిష్వక్సేనాదికళాన అయర్ వఱుమువురర్ కళ్.

౩౪. బద్ధరుక్కు కమ్ర్పవాహమనాదియాయ్ అన్వవత్తాయిరుక్కుమ్. ౩౫. ముక్త రుక్కునై జ్ఞ-ర్శ్యపవాహమాదిమత్తాయ్ అన్తరహితమాయిరుక్కుమ్. ౩౬. నిత్యరుక్కు భగవ దభిమతవిపరీతరుచియిల్లామైయాలే ఒరుకాల త్తిలుమ్ కర్మసమ్బన్ధమిన్ని క్కే అధికారినియమత్తోడే కూడిన నైజ్ఞ-ర్య ప్రవాహమనాద్యన్తమా యిరుక్కుమ్. ౩౭. ఇప్పడి షడ్వింశకనెన్బమ్ పఞ్చవింశకనెన్బమ్ పిరిక్కప్పట్టతత్వజ్ఞళిల్ పరమాత్మావుక్కు సవాన్వయిలుమ్ స్వాశేతివిష యత్తిలుళ్ళ పారతంత్ర్యశేషత్వజ్ఞళ్ స్వాతంత్ర్యనిబన్ధనజ్ఞళాయిరుక్కుమ్. ౩౮. జీవాత్మాక్కుళు క్కుసవాన్వయిలుమ్ స్వవ్యాపారాదికళిలుళ్ళ స్వాతంత్ర్యశేషత్వజ్ఞళ్ పారతంత్ర్య నిబన్ధనజ్ఞ ళాయిరుక్కుమ్. ౩౯. ఇప్పడి పరమ శేషియాయుమ్ ద్వారశేషియాయిముళ్ళ పరవరాత్మా క్కళిలవరిలుమ్ వేఱుపట్టఅచేతనతత్వమ్ త్రిగుణమెన్బమ్ అత్రిగుణమెన్బమ్ ఇరణ్డువకైయాయిరు క్కుమ్. అత్రిగుణమ్ కాలమెన్బమ్శుద్ధసత్వమెన్బమ్ ఇరణ్డువకైయాయిరుక్కుమ్. ౪౦. అచేతన ద్రవ్యమాన భూతభౌతజ్ఞానశ్తిహీనజీవనాలువకైమొన్నెలాయిరుక్క ఇశైకేరిరమాశక్కొళ్ళామై యాలుమ్ ప్రయోజనవిశేషత్తాలుమ్ ఇనైమూర్తియమ్మవకుత్తు అనుసన్ధిత్తార్ కళ్.

౩౧. త్రిగుణమాయతు – సత్వరజస్తమస్సున్కళుక్కు– ఆశ్రయమానద్రవ్యమ్. ౩౨. సత్వ రజస్తమస్సున్కళ్ళాన – అజ్ఞే వే జ్ఞానసుఖాదికళుక్కుమ్ రాగదుఃఖాదికళుక్కుమ్ ప్రమాద మోహాదికళుక్కుమ్ సేతుక్కళాన గుణవిశేషజ్గళ్. ౩౩. ఇత్తిగుణత్తినుడైయ కారణదశైయై యుమ్ కార్యదశైయైయుమ్కూడ *పిరకిరుతి మానాజ్గారమనజ్గళ్ – పొడైమ్బులనుమ్ పొతియైన్దుమ్

శరుమేన్ద్రియమైమ్బూతమ్* ఎన్దుమ్పిరిత్తు శాస్త్రుమ్లోల్లానిఱుక్కుమ్. ౩౪. ఇవఱ్ఱిల్ గుణసామ్యత్తై యుడైయ మూలప్రకృతియిల్ ఒరుప్రదేశత్తిలే భగవత్సఙ్కల్ప నియతకాలమాన గుణవైషమ్య మడియాగ సాత్వికరాజస తామసబ్రకృతిగళ్ పిరివైయడైత్తాన మహాపిఱుక్కుమ్. ౩౫. ఇదిల్ నిన్రుమ్ ఇవ్వుడైవే సాత్వికరాజస తామసాహజ్కారద్రవ్యజ్గళుణ్డామ్. ౩౬. రాజసాహజ్కారమ్ తున్రై యాగ సాత్వికాహంకార త్తిల్ నిన్రుమ్ ఏకాదశేన్ద్రియజ్గళుమ్ తామసాహంకార త్తిల్ నిన్రుమ్ తన్మా త్రైగళిలైయిడైయిట్టుక్కొణ్టుపఞ్చభూతజ్గళుమ్ ఉత్పన్నజ్గళామ్. ౩౭. భూతజ్గళుక్కుఉపాదానజ్గ ళాన శబ్దాదితన్మాత్రైగళుమ్ భూతజ్గళుక్కు గుణజ్గళాన శబ్దాదికళుమ్ వేఱుపట్టనై. ౩౮. ఇబ్బూ తజ్గళిన్రిలుమ్ గుణజ్గళిన్రుమ్ నిఱుక్కుమడైన్దవై *పూనిలాయనైన్దుమాయ్* ఎన్గిఱపాట్టై పడియే అనుసన్ధిప్పదు.

౩౯. ఇప్పడి మహదాదికళానతత్వజ్గళుమ్ ఇవఱ్ఱిల్ కలశతలడియాగ పిఱుక్కుమ్ అన న్త జ్గళాన బ్రహ్మాణ్డజ్గళ్ ముదలాన కార్యద్రవ్యజ్గళుమెల్లామ్ త్రిగుణద్రవ్యమాకిఱ పెరుమ్కడలిలనై కళుమ్ నునైకళుమ్ కుమిళ్కిళుమ్పోలే అవతత్తిల్ తాయ్ వరుకిఱ ప్రవాహమానాదియాగ విచ్ఛేదమఱ్ఱిరు నైకళుడి *పలపలమాయ మయక్కుక్కళాల్ ఇన్నుమిన్నిళ్ళైయాట్టుడైయానుడైయ ఇచ్చానువర్తియాన కాలమానాదియాయ్ అన న్తమాయ్నడక్కుమెన్రు మిడత్తై *అనాదిర్భగవాన్ కాలః* ఇత్యాదిగళిలే కణ్డుకొళ్వదు. ౪౦. కాలమావదు – ఎదిర్నిగళ్కిఱ త్తిరెన్దుమ్–ముగ్ [ళు] పిఱ [ళు] ఒరుకాలమ్ పలకాలమ్ ఎన్రాప్పోలే శొల్లుకిఱ పాశురజ్గళుక్కు– ఇలక్కియిరుప్పతొరుద్రవ్య విశేషమ్. ౪౧. ఇదిలిత్తిప్పోగుదుముదలాన నాల్ తిగళ్ ఆణ్డాత్తిరట్పమ్ పరార్ధమ్ద్విపరార్ధ మ్ మహాకల్పమ్ఎన్రాప్పోలేశొల్లుకిఱ ఎల్లైగళ్లామ్ స్వతంత్ర సజక్కల్పమాకిఱ శూఱావళిక్కూట్రాలే శుత్తినవానిన్రాల్ కట్టిన్నకుణజ్గళుమ్ కల్పజ్గళుమ్ వరుమ్కుణజ్గళుమ్ కల్పజ్గళుమ్ అన న్తజ్ఞానాయ్ ఇవఱ్ఱాలే లీలావిభూతియిలుళ్ళ కార్యద్రవ్యజ్గళుక్కు ఉత్పత్తిస్థితినాశత్వవ్యవస్థైయుణ్డాయిరుక్కుమ్.

౪౨. శుద్ధసత్వత్తిల్ ఇక్కాలతత్వముణ్డేయాకిలుమ్ అజ్ఞుళ్ళకార్యజ్గళిన్రుడైయ ఉత్పత్త్యాదిక ళుక్కు ఇజ్జడైత్తకాలవిశేషమ్నియామకమన్రు. ౪౩. శుద్ధసత్వమావదు – గుణత్రయ రహితమా యుమ్ గుణత్రయాశ్రయమాయుముళ్ళద్రవ్యజ్గళిత్తాట్టిల్ వేఱుపట్టవిలక్షణమాన సత్వగుణ త్తిల్నుక్కు ఆశ్రయమానద్రవ్యమ్. ౪౪. ఇదిల్ పడియైప్పార్ త్తాల్ పరమయోగివాజ్మనసాపరిచ్ఛేద్య స్వరూపస్వభావమాయ్ శేణుయర్ వానమెన్రుమ్, వెళివిశుమ్బెన్రుమ్ పొన్నులకెన్రుమ్ కలజ్ఞా ప్పెరుమనకెన్రుమ్ మాళైకన్దమెన్రుమ్ శొల్లప్పట్ట వేఱుపాట్టైయుడైత్తాయ్ బ్రహ్మాదిపదజ్గళుమెల్లామ్ నరకతుల్యజ్ఞానాయ్ లోకనిన్దితమాయ్ అపరిమితైశ్వర్యజ్ఞానభోగ్యభోగోపకరణ భోగస్థానజ్ఞైయుడై

త్తాయో సర్వేశ్వరనుక్కుమ్ నిత్యరుక్కుమ్ ముక్తరుక్కుమ్ విగ్రహాదియోవేణ విచిత్రప్రవాహమా
యిరుక్కుమ్.

౪౫. ఇప్పడి అనన్తజ్ఞాన జనపదనగర విమానమణప గోపురాదివిభాగజ్ఞళైయుడైత్తాన
దివ్యలోకత్తిల్ ప్రధానతమమాన తిరుమామణిమణ్డప త్తిలే అనన్తదేవతాత్మకమాన దివ్యయోగ
పర్యఙ్కవిశేష త్తిలే త్రివిధచేతనరైయుమ్ త్రివిధాచేతనజ్ఞళైయుమ్ స్వాధీనజగళాక్కిగ్రండు
నైకుణ్ఠతుపరిలోకే ఇత్యాదికళిల్ పడియే సర్వశేషియాన శ్రియఃపతియెమ్బుందరుళియిరుక్కు
మ్బడి ముముక్షుదరైయిల్ నిత్యానుసన్ధేయమాయ్ ముక్తదరైయిల్ నిత్యానుభావ్యమా
యిరుక్కుమ్. ౪౬. ఇప్పరావరతత్వజ్ఞళిరణ్డుక్కుమ్ ఓరోరాకారజ్ఞళాలే సాధర్మ్యముణ్డే
యాకిలుమ్ విశేషాకారజ్ఞళాలే వేఱుపట్ట శేషశేషిభావనియన్తృనియామ్యభావ - వ్యాప్య
వ్యాపకభావ - ఆధారాధేయభావాదికళాలే ఇవైయెట్టినిఱుక్కుమ్నిలై - ప్రణవత్తిలుమ్ సత్యశబ్ద
త్తిలుమ్ పురుషశబ్దత్తిలుమ్ నారాయణశబ్దత్తిలుమ్ పురుషోత్తమశబ్దత్తిలుమ్ *కఱన్దపలుళ్
నెయ్యోపోల్* *అడియే నుళ్నానడలుళ్నిన్ఱ* *ఊనిలుయిరిలుణర్వినిల్నిన్ఱ* *ఉలకు
నిన్నై డొన్ఱినిఱుక్క వేఱునిర్ర్తి.* ఇత్యాదికళిలుమ్ శరుబ్రవనుసన్ధిక్కలామ్. ౪౭. ఒరైయొఱిరై
యుమ్ అదినఱివడియాక వ్యావరిక్కైయుమ్ ఒరుఫలత్తై భుజిక్కైయుమ్ తనక్కుత్తాన్ తోన్ఱు
నైయుమిల్లాద ద్రవ్యమచేతనతత్వమ్. ౪౮. ఇవర్గళై పరాధీనమాకవుడైయదు జీవతత్వమ్. ౪౯.
త్రివిధచేతనాచేతనజగత్తుడైయ స్వరూపస్థితి ప్రవృత్తికళ్ మూన్ఱుమ్ తానిటవర్గళాక్కుమ్బడి నిత్యుడదు
పరతత్వమ్. ౫౦. ఇత్తత్వవిశేషక్కుత్తిఱుక్కు ప్రయోజనమ్ తత్విశేషణజ్ఞళై యఱియుమైయాలే
వరుకిఱ ప్రకృత్యాత్మభమముమ్ తత్విశేషత్తై యఱియుమైయాలే వరుకిఱ స్వతన్త్రాత్మభమ
ముమ్ కడిన్ద తత్స్వరూపత్తిఱుక్కు త్యాజ్యోపాదేయ పురుషార్థజ్ఞళైత్తెరిన్దు విపరీతాభి సన్ధి
నివృత్తియుమ్ ప్రాప్యరుచియుమ్ పిఱన్దు ప్రాపకసాపేక్షనాకై. ౫౧.

అమృతరఙ్గిణీ. పా. ౧౦—౧౧.

తిరునారణనెనుమ్ తెయ్వమున్ శిత్తుసుశిత్తుమెన్ఱు పెరునాట్పయిలైముడిసేయ తత్తువమూన్ఱివైకేట్టు
ఒరునాళుణర్ న్దవరుయ్యుమ్ వకైయన్ఱియొన్ఱుకవార్ ఇరునాలెళ్ళు త్తినితయఙ్గళోదియ వెణ్ కణ్ణే.

కారణమాయుయిరాకియనైత్తుఱ్కుక్కుమ్ కరుణైమికిల్ కమలై యుడనిలఙ్గుమాఱుమ్
నారణనార్ వడివానవరుయిర్ కళిల్లామ్ నామెన్ఱువల్లడిమైక్కేఱ్కుమాఱుమ్
తారణిసీర్ ముత్తలానమాయెకాలమ్ తనివానెన్ఱియెరువామ్ తన్నైతానుమ్
కూరణిశీర్ మదియుడైయరుకురుక్కళ్కాట్ట కుఱిప్పుడన్ నాఙ్కణ్డవనై కూఱినోమే.

స్తనన్ధయోరపిసాహసైవసుగ్రహా సముత్థితాధిరివ వేఙ్కటేశ్వరాత్ ।
పరావరస్థితిమితత్వమాత్మకా కరోత్వసౌశరతలమా క్తికోపమామ్ ॥

అఖ్యాశా న్తిమకరన్ధరసప్రపక్తానభర్తృయే మురభిదంఘినరోజభృఙ్గాత్ ।
కామం ప్రసీదత యథాహమనన్యభాషః కర్ణామృతానిభవతామవతారయేయమ్ ॥

ఇతి కవితార్కికసింహసార్వభౌమ స్వతన్త్ర శ్రీమద్వేదాన్తాచార్యస్యకృతిషు తత్వమాత్మకాసమాప్త.

శ్రీమతేనిగమాన్త మహాదేశికాయనమః.

వీక్షాపదు రహస్యమాన రహస్యమాతృకా.

శ్రీమాన్,—హృది,—రామానుజ—,వేదాన్తదేశికమ్.

అమృతరఞ్జని. పా. ౧౨.

అప్పడిన్ని వమలక్ పడియెల్లామ్ ఇప్పడి యెమ్మళ్ళ త్తెళ్ళుదినార్ – ఎప్పడియమ్
ఏశార్ శురుదియెళియాలిరుళ్ సేక్కుమ్, తాశాపతియనైయార్ తామ్॥

తిరుమన్త్రత్తిల్ మూలమాకియ ఒన్ద్రైయెళ్ళుత్తాన ముదల్ పద త్తిల్ ముదలెళ్ళు త్తిలే శ్రీయఃపతియెనుమైయ సర్వజగత్కారణత్వముమ్ సర్వరక్షకత్వముమ్ నిత్యనిరుపాధిక సర్వశేషిత్వముమ్ జీవనుమైయ నిత్యనిరుపాధిక శేషత్వముమ్, ఇరణ్డామెళ్ళు త్తిలే శ్రీయఃపతిక్కు నిరుపాధిక శేషభూతనాన జీవక్ మట్రోరువరుక్కుమ్ రియ నల్లాదమైయుమ్, మూన్రామెళ్ళు త్తిలే జీవనుమైయ (లక్షణమాన) దేహేన్ద్రియాదికళిల్ వేఱుపాడుమ్ అఱివానమైయుమ్ అఱివుడైయ నానమైయుమ్ ఇరణ్డాకార త్తి (న్రా) లుమ్ ఆనన్దస్వరూపనాయుమ్ స్వయంప్రకాశనా యుమిరుక్కుమ్పడియుమ్ తనక్కు–న్రాల్ తోర్ట్రుమ్పడియుమ్ అణువానమైయుమ్, (నమః) ఎన్గిఱ ఇరణ్డామ్పద త్తిలే ఇజ్జీవక్ అనాదియాగ విరోధికైయిలే యకప్పట్టు నిన్రమైయుమ్, తాన్ ఒక్కైయుమ్పర్ట్ర నిరుపాధిక శేషియల్లామైయుమ్ ఒరుకార్య త్తిలుమ్ నిరపేక్ష కర్తృత్వమిల్లామైయుమ్ స్వతన్త్రస్వామియాలే భాగవతశేషమాగ వినియుక్తనానపడియుమ్ అనన్యోపాయత్వముమ్ ఉపాయవిశేషపరిగ్రహముమ్ *నల్లరుమ్శొల్లాన నారాయణశబ్ద త్తిల్ అచిత్తినుడైయ స్వరూపాన్యథాభావముమ్ జీవర్కళుక్కు స్వరూపాన్యథాభావమిల్లామైయుమ్ క్షేత్రజ్ఞరుడైయ సృష్టిసంహారవిషయత్వముమ్ చేతనవగ త్తినుడైయ ఆనన్యముమ్ సర్వనియన్తాపినుడైయ స్వరూపస్వభావ నిత్యత్వప్రకారముమ్ నేతృత్వముమ్ సర్వవ్యాపకత్వముమ్ సర్వాధారత్వముమ్ సగ్వవిధబన్ధుత్వముమ్ సర్వవిధ పురుషార్థోపాయత్వముమ్ ముక్తప్రాప్యత్వముమ్ నారాయణశబ్ద త్తిల్ చతుర్థిగాయిలే *ఒట్రివిల్ కాలమెల్లాముడనాయ్‌మన్ని వళ్ళువిలావడిమై శెయ్య వేణ్డుమ్పడియుమ్ ప్రధానమాగ వనుసన్ధేయమ్.

ఇప్పడి తిరుమన్త్రత్తిల్ సర్వవేదజళుక్కుమ్ విదైయాన ముదల్పద త్తిలేముశైత్తు ఇరణ్డామ్పద త్తిలే వళర్న్దు మూన్రామ్పద త్తిలే ఫలపర్యన్తమాన సమ్యక్ జ్ఞానత్తై యుడైయవనుక్కు అనుశ్చేయమాన పాఞ్చరాత్రమురువాగత్తై విశదమాగ ప్రకాశిప్పిక్కిఱ అద్వయ త్తిల్ ప్రథమాక్షరమాన శ్రీశబ్దత్తిలే విష్ణుపత్నియాయ్ పురుషకారభూతైయాన *వేరుమాతాన పూమేలిరుప్పాళ్ విన్నిన్ఱుమ్ ప్రకారజళుమ్ అదిగమత్తుప్పిలే అలర్మేల్మఙ్గై అశరణ్యశరణ్యానవర మూర్పిలే,

*అశరణ్యాయ నిత్యయుమెన్ఱుమ్ తైయుమ్పడియుమ్, నారాయణశబ్ద త్తిల్ *నిశరిల్పుకున్ద్రాయ్*ఇత్యాదికళిల్ అరుళిచ్చెయ్ద శరణ్యస్వభావముమ్ చరణశబ్ద త్తిల్ ఉపాయోపేయదశైకళై ఊడుపరువినిత్యిఅ దివ్యమఙ్గళవిగ్రహయోగముమ్ (శరణమ్) ఎన్గిఱ శబ్ద త్తిలే *నిశరణల్లాల్ శరణిలై* ఎన్ఱ కళల్కళైయే శరణాగత్తుళ్ళుక్కిఱపడియుమ్ (ప్రపద్యే) ఎన్గిఱపద త్తిలే గతృత్వక్

మాన ధాతువిల్ ప్రమాణానుసారత్తాలే అధ్యవసాయాది పూర్వకమాన అడిక్కీ-మ్రమర్న్దు అడైక్క-లమ్ పుకుకిఅపడియుమ్, ఇప్పద త్తిల్ ఉత్తమనిలై *కణ్ణైకరణ్ మత్ర్పిలేనెన్నుమ్మడి తానుమ్ తమరుమ్ పిఅరుమ్ తనక్కు- త్తజ్ఞమన్ని క్కే- *పుగళాన్లా వడియేనెన్ను నిజిక్-ఆనిలై యుమ్, (శీమ లే) ఎ-గిఅపడ త్తిలే *పూవళరుమ్ తిరుమళిశాల్ పొన్నులకిలరుళ్ పెఅుమవ నుక్కు- *కోల త్తిరుమామళర్గోడునైన్నె యెన్నుమ్మడిన్న ప్రాపృదమ్మతిళర్గుడైయ పిరిపన్ర్ శేర్ త్తి యుమ్ (నారాయణాయ) ఎ-గిఅపడ త్తిలే వధువిలావడిమైక్కు- వళు త్తశేమియినుడైయ నిరతిశయ భోగ్యత్వముమ్ నమశ్శబ్ద త్తిలే సర్వవిరోధి నివృత్తిదశైయిల్ వుమ్ కైంక-ర్యఞ్ఞళైప్పర్ర్ పిరుక్కు-మ్బడియుమ్ ప్రధానమాన వనుసంధేయుమ్.

ఇమ్మన్త్రఞ్ఞిరణ్డిలుమ్ తోన్ర్ుకిఱ అనుష్ఠాన త్తిక్కు- విధాయకమాన చరమశ్లోక త్తిల్ (సర్వధర్మాన్) ఎన్గిఅపడ త్తిలే * కుటుంబ్-ళ్ ఞానఞ్ఞిరాలే పణ్ణ మరుదవఞ్ఞిగుడైయ నానావిధ త్వముమ్ (పరితృజ్య) ఎన్గిఅపడ త్తిలే పోక్-న్ర్ుదల్ (బ్రహ్మాస్త్రుతుల్యోయాన ప్రప త్తిదైప్పణ్ణు మ్మైాదు అనపేక్షితఞ్ఞిలుమ్ తనక్కు- శళ్యమల్లాదవన్ర్ పిలుమ్ తువక్-న్ర్ుదు వెఱుమైదైయ్తుణ్ణై యాక మున్నిడుమ్బడియైయుమ్. (మామ్) ఎన్గిఅపడ త్తిలే * ములర్ మళ్ విరుమ్బుమ్ నమరు మ్పెఅలడిక్ళ్ పత్తుడైయడియవర్కెళియవనాయ్, అరుళ్ పురిన్ద శిన్తైయడియార్ మేల్ వైత్తు అడైక్క-లమ్కొళ్ళ బరుప్పట్టు నిజిక్-అనిలై యుమ్, (ఏక) మెఁ-గిఅపడ త్తిలే *తామరైయూళ్ కేళ్వనొరువనే పర్ర్పిలార్ పర్ర్ప నిజిక్-అపడియుమ్, (శరణమ్) ఎ-గిఅపడ త్తిలే అశరణ్య శరణ్యాఁ విపరీతాభిసన్ధియన్ర్ప దేవప్రకృతిశళుక్కు- వఁశరణాయ్ తఁశరణ్ నిఱల్-కీర్ర్ వైక్క- వళు త్తమైయుమ్, (ప్రప) ఎ-గిఅపడ త్తిలే నెఱియెల్లా మెడుత్తురై త్త నిత్తైఞానత్తొడుమూర్-త్తి తన ఞానక్కైక్-యాలే * నిన్నిలఞ్చుపాదమన్ని మన్ర్పోర్ పర్ర్పిలేనెన్ను నామవనై ప్పర్ర్పలామ్యుజి తఁపాదమే శరణాక త్తన్తొళ్గిన్దమైయుమ్, (అహమ్) ఎ-గిఅపడ త్తిలే *వలై కాణ్మెన్నుమ్మడి యాన సర్వశ క్తి *కొఞ్చుగోయియరత్తు కూట్టరియతిరువడిక్-ణ్ కూట్టియడిమైకొళ్ళ బరుప్పట్ట పడియుమ్ (త్వా) ఎన్గిఅపడ త్తిలే *నిన్నరుళే పురిన్దిరున్దేనెన్ని రుక్కి-అ కృతకృత్యనై * ఆరాల్ కుమైప్రుడైయ మెన్నుమ్మడి చాతళవృత్తి యాక్కి-నపడియుమ్, (సర్వపాపేభ్యః) ఎన్గిఅపడ త్తిలే *నానే నానావిదనరకమ్పుక మ్వావమ్ శెయ్దేనెన్నుమ్ *నమ్మక్-పోలేపిళ్ళ్ త్తముక్కుమ్ నాట్ట లుళ్ళ పావమెల్లామ్* ఎన్నుమ్ శొల్లుకిఅపడియే *ఎణ్ణాత్తుయిర్ వినైక్కుమ్* *వల్వినై యేమా ళాత్తో* ఎన్నుమ్మడి ఎణ్ణిఅన్ను కిడక్కి-అపడియుమ్, (మోక్షయిష్యామి) ఎ-గిఅపడ త్తిలే *ఇరుళ్ తరుమామాలత్తుళినిప్పిఅవిక్ర్ణను మరుళ్ క్రైన్దమడనెఞ్చముడైయార్కు- వేట్రిళ్ర్ర్ వైల్లామ్తరుమ్ వళ్ళిల్ మణివణ్ణ* విణ్ణులగమ్తరవిరైన్దు శార్ఙ్గవిరువల్ వినైకళుమ్శరిత్తు మాయప్పర్ర్ పఱుత్తు తీర్ర్ను త్త-పాల్ మనమ్వైక్క- త్తిరు త్తి వీడుతిరుత్తుగిఅపడియుమ్, (మాశుచ) ఎ-గిఅవా క్య త్తిలే * ఉఱ్ఱవైత్తెయిర్బిల్ పేయ్చ్చిములైయాడవర్కెయియురుర్ణా కళ్ళ్ కళ్వైయే శరణాక కొళ్కిణ్ణు *శెయ్త్తవేళ్ వియర్* తిరుమాల్ తలైకొణ్డ నఞ్జుఎడైవరు స్తీనైనై యే *కూట్టరియతిరు వడిక్-ళ్ కూట్టినై నా- కడ్డే* ఎన్ను తెళివిన్ర్ర్ పిన్దియాలే తేజి, యావచ్ఛరీరపాత మాజ్ఞాన్ను

పాలనత్తాలే అగ్నీన్ద్రాదిశబ్దబ్దగ్గైళై ప్రయోగిక్కుమళవిలుమ్ అన్యదేవతాభిసన్ధియుట్ట స్వయం ప్రయోజన కైఙ్కర్యరస్తాలే కృతార్థనాయిరుక్కుమ్బడియుమ్ ప్రధానమాక అనుసంధేయమ్. ఇప్పడి తిరుమన్త్రాదికళిల్ ముఱ్పడ శిష్యిక్కుమధ్యమే మోక్షశాస్త్రబ్దగళిల్ ముదల్ నడువిఱుతియాక ముకమ్మాజక్కోక్కిఱ వర్ణసరబ్దగళుక్కెల్లామ్ మాతృకై.

అమృతరఞ్జని. పా. ౧౩.

శైమ్బెఱ్ఱు-ళలిగైచ్చెయ్యాళ్వమరుమ్తిరువరబ్ద్
అన్బర్క-డియవరాయడిశూడియనాముగైత్తోమ్
ఇన్బత్తోకైయెన వెణ్ణెయమూన్ఱి నెఱ్ఱు త్తడ్డివే
ఐమ్బత్తొరుపొరుశారుయిర్ కాక్కుమముతెనవే.

బహుశ్రుతైరియమధునా మిత ప్రియై రనుక్రమాదనుదినభోగలాలసైః।
రమాపతౌ నిహితభరైరుదీరితా రసావహాభవతి రహస్యమాతృకా ॥

రహస్యమాతృకాసేయం వేబ్కటేశవిపశ్చితా। విశుద్ధదేశికవతా రబ్ధధామ్ని వ్యలిఖ్యత ॥

ఇతి కవితార్కికసింహసార్వభౌమస్వామి శ్రీమద్వేదాన్తాచార్యస్యకృతిషు
రహస్యమాతృకా సమాప్తా.

శ్రీదేశిక తిరువడిశరణమ్.

ఎట్టావతు రహస్యమాన తత్వసందేశమ్

శ్రీకూర, — హృది, — రామానుజ, — వేదాన్తదేశికమ్.

స్వాధీన త్రివిధేత్యాదే రభిప్రాయః ప్రకాశ్యతే। కస్యచి త్తత్వ నిష్ఠస్య కాంక్షిత ప్రతిపత్తయే॥

సర్వమన్త్రప్రధానబ్దగళాన వ్యాపకమంత్రబ్దళ్ మూన్ఱిలుమ్ శేర సారాధారభూతనుమాయ్ సర్వశ్వరియాయ్ నిత్య-అనిలైయిలే ఇవనై స్వాధీనత్రివిధ చేతనాచేతన స్వరూపస్థితి ప్రవృత్తిభేద నెన్ఱు శ్రీ ఆళవన్దారుమ్ శ్రీభాష్యకారరుమ్ అరుళిచ్చెయ్దార్కళ్. ఇదిల్ (స్వాధీన) ఎన్గిఱశబ్ద త్తాలే స్వరూపాధీనత్వముమ్ ఇచ్చాధీనత్వముమ్ సంగృహీతమ్. ఇనైయిరణ్డుమ్ శరీరాత్మభావ శ్రుత్యాదిసిద్ధమ్. ఇవఙ్గళిల్ స్వరూపాధీనత్వమ్ ఈశ్వరస్వరూప వ్యతిరిక్తసర్వవస్తుక్కళుక్కుమ్ యథాసంభవమ్ వ్యవహితావ్యవహిత భేదవత్తాయిరుక్కుమ్. ఈశ్వరేచ్ఛాధీనత్వమ్ జీవేచ్ఛాధీన (తత్వ) బ్దగిలుమ్ ఏకరూపమ్. ఇవఙ్గళిల్ వైత్తుకొణ్డు నిత్యబ్దళ్ నిత్యేచ్ఛా సిద్ధబ్దగాయిరుక్కుమ్. అనిత్యబ్దళ్ కాలావచ్ఛిన్నబ్దగళాకైయాలే అనిత్యేచ్ఛా సిద్ధబ్దగాయిరుక్కుమ్. నిత్యబ్దగళుక్కు నిత్యేచ్ఛాసిద్ధత్వమావదు ఇవనుడైయ ఇచ్ఛైయిల్లాదపోదు అనిత్యమ్పోలే యి లైయాక ప్రవర్తిక్కుమెన్నుమ్బడినిత్తైకు. ఇవ్వర్థత్తై *ఇచ్ఛాతపవ తవ విశ్వాపదార్థ-పత్తా* ఎన్గిఱశ్లోకత్తాలే ఆళ్వాన్అరుళిచ్చెయ్దార్. ఇవఙ్గళిల్ స్వరూపాయత్తమాకైయాలే ఆధేయత్వముమ్ ఇచ్ఛాయత్తమాకైయాలే ఆధేయత్వత్తోడేకూడ విధేయత్వశేషత్వబ్దగళుమ్ తోన్ఱుకిఱన.

ఉపాదత్తే సత్తాస్థితినియమనాద్యైశ్చిదచితౌ స్వముద్దిశ్య శ్రీమాఁ ఎఁగిఱపడియే ఈశ్వరే చ్ఛోపాత్తజగద్భాగాయజే ఇవై యివనుక్కు– శేషజగళాకిఱుతు.

త్రివిధచేతనరెన్దు అనువృత్తసంసారరాయుమ్ నివృత్తసంసారరాయుమ్ సంసారాతీతస్తూ భావవాస్తగాయుముళ్ళ పరతన్త్రచేతనరై చ్చొల్లుకిఱను. బద్ధచేతనర్ తజ్జళుక్కే– ముక్తరశైయాఁకైయాలే ధర్మభేదమి త్తైయాయిరుక్క– నిత్యరుక్కుమ్పోలే ముక్తరుక్కుమ్ బద్ధరిల్–కాట్టిల్ అత్యన్తవైషమ్యమ్ తోన్ఱ్ఱుకైక్కాక జీవత్రైవిధ్యమ్ శొల్లప్పడుకిఱుతు. త్రివిధశబ్దమ్ ద్వన్ద్వాత్పూర్వమాఁకైయాలే అచేతనశబ్దత్తోడు మన్వయిక్కిఱుతు. త్రివిధాచేతనఁగళైన్దుమ్ వ్యక్తావ్యక్తకాలజ్ఞైన్దుమ్ శిలర్ శొల్లువర్కళ్. అవర్కళుమ్ త్రిగుణకాలవిలక్షణమాన శుద్ధసత్వ రూపాచేతనత్తై ఈశ్వరనిరూపణత్తిలే శుభాశ్రయ విగ్రహాది రూపవిశేషణమాక చ్చేర్త్తనుసన్ధిప్పార్కళ్. త్రిగుణకాల శుద్ధసత్వఁజ్ఞైగళిఱ మూఁత్తైయుమ్ త్రివిధాచేతనఁజ్ఞైన్దు శిలర్ నిర్ణహిప్పర్కళ్. ఇవఱ్ఱిల్ అచిత్తుక్క–ళైన్దుమ్ అచేతనఁజ్ఞైన్దుమ్ శొన్నతు ఇవఱ్ఱిఱుక్కు– జ్ఞానాశ్రయత్వమిల్లామై యడియాఁకవాఁకైయాలే. అప్రాకృతాచిత్తైన్ఱు ఒఁత్తైచ్చొల్లలామో? అప్రాకృతమానఆత్మావైప్పోలే చిత్తైన్ఱు వేఱ్ఱాగొన్ఱిఱుక్కు– ప్రాకృతఁజ్ఞైన్దుక్కే అచిత్తుక్క–ళాయిరుక్కిఱ కాలాదికళిల్ దృష్టాన్తమాక్కి– పరిహారమ్శొల్లువదు. అచేతనత్వమున్దాయిరుక్క– జ్ఞానరూపత్వ వచనబలత్తాలే ధర్మభూతజ్ఞానత్తిఱుక్కుప్పోలే శుద్ధసత్వత్తిఱుక్కుమ్ చిచ్ఛబ్దవాచ్యత్వముణ్డెన్ఱు శిలర్ శొల్లువార్కళ్. ఇఙ్గు అచేతనత్వమ్ ఒరుజ్ఞానత్తిఱుక్కు– ఆశ్రయమల్లాద ధర్మభూతజ్ఞానత్తిఱుక్కుమ్ సమానమ్. ఇదు త్రివిధచేతనోపాదానత్తిలే విశేషమాయ్క్కొండ్రు ప్రతిపాదితమాఁకైయాలే పిరియచ్చొల్లప్పట్టదిల్లై. సర్వవస్తుక్క–ళుక్కుమ్ సాధర్మ్యముమ్ వైధర్మ్యముమ్ ప్రమాణనియతమాఁకైయాలే యథాప్రమాణ మఱ్ఱీకార్యమ్.

ఇచ్చేతనాచేతనఁజ్ఞళుక్కు– స్వరూపమావదు – స్వాసాధారణమాన ధర్మత్తాలే నిరూపణీయమాన ధర్మి. స్థితియావదు – ఇదినుఱ్ఱైయకాలాన్తరానువృత్తి. ప్రవృత్తియావదు – వ్యాపారమ్. నివృత్తి రూపవ్యాపారమున్ ప్రవృత్తివిశేషమున్. ఇచ్చేతనాచేతనఁజ్ఞళుఱ్ఱైయ స్వరూపస్థితి ప్రవృత్తిక–ళ్ మూన్ఱుక్కుమ్ భేదమెన్దదు – అవ్వోరుపమాణఙ్గళ్ శొన్నపిరివు. ఇఱ్ఱైచ్ఛాభేదత్తాలేయాలే నానాప్రకారమాన ఈశేశితవ్యభేదత్తైయుమ్ ఈశితవ్యఁజ్ఞళిల్ చేతనాచేతన భేదత్తైయుమ్ అనైత్తిన్ఱిల్ అవాన్తరభేదత్తైయుమ్ ధర్మిధర్మభేదత్తైయుమ్ నేరాన్ఱన్దిరాన్ఱత్తిల్ ప్రధానప్రతితన్త్రఁజ్ఞళైయుమ్ భేదాభేద ఘటకశ్రుత్యాదికళిల్ పడియే యనుసన్ధిప్పదు. ఇన్ద ఈశ్వరతత్వత్తైయుమ్ ఈశితవ్యతత్వఁజ్ఞైయుమ్ ఇప్పడి పిరియవనుసన్ధిత్తు ఏకతత్వమెన్ఱాల్క–ళు స్వగతభేదమాన విశిష్టతత్వమ్ ఏకమెఁగైయిలే తాత్పర్యమ్. ఇవ్వీశ్వరతత్వ మిరుక్కు–మ్బడియై * ఏకశ్శాస్తా సర్వితీయో స్తి శాస్తా *శాస్తా విష్ణురశేషస్య* జగత్సర్గాంశరీరం తే *సర్వాంసమాప్నోషి తతోసిసర్వగ* ఇత్యాదికళిల్ కణ్డుకొళ్వతు. త్రివిధచేతనరుఱ్ఱైయ ప్రకారఁజ్ఞై *బ్రహ్మాద్యాస్సకలాదేవా మనుష్యాశ్చశవస్తథా। విష్ణుమాయామహావేశ– మోహనీతమసావృతాశ* *ఇదంజ్ఞానమువాశ్రిత్య మమసాధర్మ్యమాగతాః। సర్గేపి నోపజాయన్తె ప్రళయే నవ్యథన్తి చ* *యదైవమవ్యయస్త్విశ్వరయః* ఇత్యాదికళిలే అఱివదు. త్రివిధాచేతన త్తిఱ్–పడియై *ఆచేతనా

పరాధీనచ నిత్యానపతతివిక్రియం। త్రిగుణా కర్మణాంక్షేత్రం ప్రకృతేరుపమృద్యతే। అనాది ర్భగవాన్కాలో నాన్తోస్వర్వివిజవిద్యతే। అవ్యుచ్ఛిన్నా సన్తతస్త్వేతే సర్గస్థిత్యన్తసంయమాః। దివ్యంస్థానమజరంచా ప్రమేయందుర్విజ్ఞేయం చాగమైర్గమ్యమాదిత్యవర్ణమ్* ఇత్యాదిపలలో కాన్నాతు.

తమస్సుక్కు న్తరమాయ్ అక్షరమెన్రోదప్పట్ట త్రిగుణపరిణామవిశేషమే పరమపద మెన్రుమ్ కాలముమ్ ఇప్పడియే ఒరు త్రిగుణపరిణామమెన్రుమ్ శొల్లుకిఱ భేదాభేదవాదికళుక్కు ప్రమాణాభావముమ్ ప్రమాణవిరోధముమ్ స్వవచనవిరోధముమ్ కణ్డుకొళ్ళవదు. ఇప్పడి వివేకిత్తవ* *నానున్నైయన్రియిల్లై* ఎన్గిఱపడియే అవనుడైయస్తైయాలే తనక్కు సత్తైయెన్రుమ్ *అదువుమవనిన్నరళే*ఎన్గిఱపడియే అవనుడైయవ్యాపారత్తాలే తన్నుడైయ ఉపాయాదివ్యాపార మెన్రుమ్ *తనక్కోయావైనైకొళ్ళుమీదే ఎనక్కే కణ్ణనైయాక్కొళ్ళిఱప్పే* ఎన్గిఱ పడియే అవ ప్రయోజనవిశేషత్తాలే తనక్కు ప్రయోజనవిశేషమెన్రుమ్ తెళిన్దు, స్వాధికారానుగుణమాక స్వరూపభర ఫలసమర్పణత్తాలే ఇవైమూన్రిలుమ్ నిర్మానాయ్ వఱిక్కుమ్.

త్రివిధచిదచిదీశేతృతత్త్వత్రయ్యే యతిపతియామునభాషితేనియోక్తుః।
ఇదమితి నిగమాన్తదేశికేన ప్రతిసమదిశ్యత మూధవాత్మజస్య॥

సత్వస్థాన్నిభృతంప్రసాదయసతాం వృత్తిన్వయన్తాపయ
త్రేస్య బ్రహ్మవిదాగస స్తృణమివ త్రైగిక్యభూతిభావయ।
నిత్యేశేషిణి నిక్షిపన్నిజభరం సర్వాంనహేశ్రీపతే
ధుర్యంధారయ చాతకస్యకుశలిన్ ధారాధరైకాన్తినః॥

ఇతి శ్రీవితాకిక సింహసర్వతన్త్రస్వతన్త్ర వేదాన్తాచార్యస్యకృతిషు తత్వసన్దేశ స్సమాప్తః.

ఒన్బదావదు రహస్యమాన రహస్యసందేశమ్

శ్రీమాన్,—హృది,—రామానుజ,—దేశికం.

అమృతరఞ్జని. పా. ౧౪.

యానటియుమ్ శుడరాకి నిన్నైమఱ్ఱుమ్ యాదుమిలేన్
వానమరున్దిరు మూలడియేన్ మఱ్ఱొరుపఱ్ఱుమిలేన్
తానముతామవన్తన్ శరణే శరణెన్ఱడైన్దేన్
మానమిలావడిమైప్పణిపూణ్డమనత్తినసే.

*అహమాత్మానదేహాస్మివిష్ణుశేషోపరిగ్రహః।
తమేవశరణంప్రాప్తస్తత్ప్రాప్యకైంకర్యచికీర్షయా॥

అయర్వఱు మమరర్కళాన అనన్తగరుడ విష్వక్సేనాదికళోడు తుల్యమాక అపరిచ్ఛిన్న పురుషార్థమాన భగవత్కైంకర్యత్తిఱ్కు స్వరూపయోగ్యత్తై యుణ్ణాయిరుక్క *అనాది మాయైయాలే సుప్తనాయ్ అనన్తక్లేశభాజనమాన సంసార సాగరత్తిలే యుళ్ళుణ్డిక్కిడక్కిఱ

శ్రీతత్త్వజ్ఞ పూర్ణప్రతి బుద్ధనాన ఆచార్యనాలే అత్యన్తశోకార్తనాన వళివిలే "నీ అతిదుష్కర ధర్మజ్ఞళొన్నిలు మళైయవేణ్డామ్, అప్పావజ్ఞళెల్లాన్నీయుమ్ విడువిక్కుక్కు సమర్థనుమాయ్ అవసర ప్రతీక్షనుమాయ్ నిజిక్కుఅవైన్నెయెరువనైయుమే శరణమాకప్పోన్రు" ఎన్ను శరణ్యనాన శ్రీయఃపతి తానే చరమశ్లోకత్తాలే యరుళిచ్చెయ్ద సర్వాధికార శరణాగతియిన్ డైయ విషయస్వరూప పరికర ఫలవిశేషజ్ఞళై విశదమాక ప్రకాశిప్పిక్కిఱ ద్వయత్తిఱుక్కు అపేక్షితార్థ సంగ్రహరూపమాన తిరుమన్త్రత్తిలే ప్రకృత్యాత్మవివేకముమ్ జీవేశ్వర వివేకముమ్ పిఱన్దు స్వాభావిక భగవత్సంబన్ధత్తైయుణర్న్దు ఔపాధికదేహవిభూత్యాది సంబన్ధత్తై యిగళ్గిన్ఱ స్వరూపానురూప పరమపురుషార్థసిద్ధిక్కు స్వాధికారానుగుణమాక సురోపాయ విశేషత్తై ప్పేర్గిఱ స్వామికైక్కర్యమనోరథనాయ్ నిజిక్కుఅ నిలైయై "అహమాత్మా" వెన్గిఱ శ్లోకమ్ ప్రతిపాదిక్కిఱదు. ఇదిల్ (అహమాత్మానదేహాసక్తి) ఎన్గిఱ విరుద్ధవాక్యముమ్ తృతీయాక్షర త్తిల్ పొరుళిచ్చొల్లుకిఱదు. అహమ్ ఎన్గిఱపదత్తాలే అనాత్మన్యాత్మబుద్ధియై క్కళైక్కిఱదు. అనేకావయవోపచయరూపమాన దేహత్తిఱ్కాట్టిల్ వేఱుఎన్ఱశొన్నవిదు ఇన్ద్రియజ్ఞళిల్ అన్యతైక్కుమ్ ఉపలక్షణమాకైయాలే పఞ్చవింశకనుడైయ తత్వాన్తరనైలక్ష్యమ్ ఫలిక్కిఱదు. (విష్ణుశేషః) ఎన్గిఱపదమ్ ప్రధమాక్షరత్తిల్ ప్రకృతి ప్రత్యయార్థజ్ఞళై కాట్టుకిఱదు. (అపరిగ్రహాఃఇదిల్ విశేషనిర్దేశస్వారస్యత్తాలుమ్ సమాస సామర్థ్యత్తాలుమ్ విష్ణువుక్కే శేషమెన్ఱుళ్ళ్గొన్ఱుకైయాలే అన్యశేషత్వత్తైయుమ్ కళైక్కిఱ అనవస్సిలర్థత్తైయుమ్ కాట్టుకిఱదు. ఇన్నవస్సు తన్నిలే విషయీకృతమాన భగవచ్చరణారవిన్ద శరణాగతియై తత్ప్రేరితనాయ్క్కొణ్డు తాన్ పణ్ణిన ప్రకారమ్ (తమేవశరణంప్రపద్యే) ఎన్ఱ శ్లోకప్పదుకిఱదు. (తత్రైక్యకర్మచికీర్షయా) ఎన్గిఱపదమ్ తృతీయపదత్తిల్ ప్రకృతి ప్రత్యయాంశత్తాలుణ్డాయ్ ప్రకృత్యర్థత్తై సంగ్రహిక్కిఱదు. ఇదిలర్థక్రమత్తై ప్పార్త్తాల్ దేహాదివిలక్షణనాయ్ జ్ఞాతావాయ్ జ్ఞానస్వరూపనుమాయ్ ఇరుణ్డుపడియాలుమ్ ప్రత్యక్కాయ్ భగవదేకశేష భూతనాయ్ నిరుపాధికశేషిత్వాదిరూపితనాన నాన నిరవధికభగవత్కైక్యర్య రసలాభార్థమాక అవశ్యత్తాన్నై యే శరణమాకప్పోన్రేనే నెన్ఱు ప్రపన్ననుడైయ స్వనిష్ఠాభిజ్ఞానమ్ శొల్లుకిఱదు. న్యస్తభరనుక్కుమిదు స్వపరసన్తోషార్థమాక నిత్య మనుసన్ధేయమ్.

అమృతరఞ్జనీ. పా. ౧౫.

శీలక్యవర్ణిడుమ్ తేశికర్ తేశిప్పెరుమైయినాల్
తూలజ్గళొన్ఱుతురిత్తజల్ మాయ్న్దన తుజ్జల్తరమ్
కోలక్యక్రీనిడకూక్కుజీయకాలజుక్యజిత్తునిన్ఱోమ్
మేలిజ్గునామ్పుఱువోమ్వేలై వణ్ణనై మేవుదుమే.

శ్రీమద్వేఙ్కటనాథేనశిష్యాణాంహితమిచ్ఛతా । ఇత్థంరహస్యసారార్థస్సంగృహ్యానిమదిశ్యతే ॥

ఇతి కవితార్కికసింహసవతన్త్రస్వతన్త్ర శ్రీమద్వేదాన్తాచార్యస్య కృతిషు – రహస్య సందేశః సమాప్తిః.

శ్రీమతే రామానుజాయనమః.

పత్తాపతు రహస్యమాన రహస్యసందేశ వివరణమ్

శ్రీమాన్,—మ్మాది,—రామానుజ,—దేశికమ్.

రహస్యసందేశత్తిల్ శరణాగతియిన్నుడైయ విషయస్వరూప పరికరఫలవిశేషఙ్గళై ప్రకాశిప్పిక్కి-ఱు ద్వయమెన్గిఱవిడత్తిల్. విషయవిశేషమావదు - శరణ్యాన్తరఙ్గళుమన్ఱి క్కే స్వరూపమాత్రముమన్ఱు క్కే పత్నీసంబన్ధగుణవిగ్రహవిశిష్టనాన సర్వేశ్వరన్. స్వరూప విశేషమావదు - దుష్కరత్వచిరకాలసాధ్యత్వాదికళై యుడైత్తాన ఉపాసనాదికళిల్ కాట్టిలుమ్ అదిక్కు పరికరఙ్గళిల్ కాట్టిలుమ్ వేఱుపట్ట భరన్యాసమ్. పరికరవిశేషమావదు - యమనియమాదికళాన ఉపాయాన్తరఙ్గళిలుమ్ భక్తిప్రపత్తిగళిలుఞ్కాట్టిల్ వేఱుపట్ట అనుకూల్యసంకల్పాదిపఞ్చకమ్. ఫలవిశేషమావదు - విశ్లేషకైవల్యరూప ప్రయోజనాన్తరఙ్గళిలుమ్ భగవత్ప్రాప్తిక్యాది మాత్రత్తిలుమ్ వ్యావృత్తమాయ్ దేశకాలాది పరిచ్ఛేదమిల్లాద కైఙ్కర్యపర్యన్తమాన పరిపూర్ణబ్రహ్మానుభవమే.

*శీలఙ్గవర్ణిదుమెన్గిఱపాట్టాలే సదాచార్యప్రసాదమడియాగ తనక్కువరుకిఱ పరమపురుషార్థలాభత్తై అనుసన్ధిక్కిఱార్. (శీలఙ్గవర్ణిదు మెన్ఱతు) ఆత్మగుణఙ్గళై యుమ్ ఆచారత్తైయుమ్ అఙ్గీకరిక్కుమవర్ కళైన్ద పడి. [తేశిక రెన్ఱదు] ఆశ్రితరై వశ్యించల్లావశ్యిప్పోకాదపడి విలక్కినల్ వశ్యిక్కాట్టుకైక్కు 'నిలవరెన్ఱపడి. (తేశిక రెన్ఱ మైయినాల్) ఎన్ఱతు సర్వేశ్వరనివర్ కళై అనుబన్ధిక్కుమ్ముఱైమైక్కుమాప్పోలే రక్షిక్కఙ్కడవోమెన్ఱుమ్పడి పణ్ణిన ఆత్మాత్మీయభరన్యాసప్రభావత్తాలే ఎన్ఱపడి. [తూలఙ్గళన్న తురితత్తిల్ మాయ్న్దన] ఎన్ఱదు-*పోయపిళై యుమ్ముకుతరువాఙ్నిన్ఱనవుమ్ తీయినిల్ తూశాకుమ్* ఎన్ఱ ఉపనిషత్తుప్పొన్న పడియే ఉత్తరూపాఙ్గళిల్ కళిన్దపడియైయిక్కుశిక్కిఱదు. [తుఞ్చల్ తరుకోల] మెన్ఱతు - *అనాదిమాయయాసు ప్తగ* ఎన్గిఱపడియే ఆత్మపరమాత్మాది జ్ఞానమిల్లామపడి పణ్ణుకిఱ ప్రాకృతశరీరమెన్ఱపడి. (కళిన్దిడక్కుఙ్జీయకాల) మెన్ఱతు-ప్రారబ్ధశరీరమాకిఱశిష్టమైయై స్వతంత్రనాన స్వామి మాఙ్గుకైక్కు ప్రమాణనియతమాన సమయమెన్ఱపడి. (కుటిత్తునిన్ఱో మెన్ఱతు) అతఱ్కు-స్వయత్నాపేక్షైయఱు ఓడమ్పోల్ తిరుప్పల్ క్కుఓడమ్వరుమాప్పోలే ఇతుస్వయమాగతయాయ్ అణిత్తాకప్పెఱ్ఱ మెన్ఱపడి. [మేలిరున్మిఱు వోమ్] ఎన్ఱతు-నదాచార్య ప్రసాదత్తాలే శరీరాన్తరహేతువాన ప్రారబ్ధకర్మాంశమమ్ కళియప్పెఱ్ఱనామ్ *ఇరుళ్ తిరుమాఞాలత్తిల్ దుఃఖహేతువాన శరీరపరిగ్రహమ్ పణ్ణోమెగిఱదు. [వేలై వణ్ణనై మేవుదుమే] ఎన్ఱతు - సంసార శ్రమపరితాపశమనమాన తిరుమేనియైయుడైయనాన శ్రీవైకుణ్ఠనాథనై కెమురక్కలమ్ కళైశేర్న్దాప్పోలే శేరక్కడవోమెన్ఱపడి. ఇప్పడి సర్వానిష్ట నివృత్తియుమ్ నిరతిశయానన్దరూపపరిపూర్ణ భగవదనుభవముమ్ ఉణ్డాయ్ముడి కూట్టరియ తిరువడిక్కణ్ కూట్టినై నాఙ్ కణ్డేనెన్ఱు కృతకృత్యనాన తాఙ్ కృతార్థనాకిఱార్.

ఇతి కవితార్కికసింహసర్వతన్త్రస్వతన్త్ర శ్రీమద్వేదాన్తాచార్యస్య కృతిషు
రహస్యసందేశవివరణమ్ సమాప్తమ్.

శ్రీమతే వేదాన్తగురవేనమః.

పదినోరావతు రహస్యమ్ - తత్వరత్నావళి.

శ్రీమాన్,—హృది,—రామానుజ,—దేశికమ్.

అమృతరఙ్జని పా. ౧౬.

వణ్మైయుళ్నవరుళాల్ వరమ్తరుమాదవనార్, ఉణ్మైన్నవరోదువిక్కిన్ఱ ఉరైవళియే తిణ్మైన్తరుమ్ తెళివొన్ఱాల్ తిణి యిరుళ్ నీఙ్గియనామ్, తణ్మైన్ఱ కర్దినమ్ తత్తువఙ్కాణుమ్తర త్తినమే.

సదాచార్యోపదేశ పూర్వకమాక అజీయవేఁమ్ తత్వతయ త్తిల్ జీవతత్వమానవు - స్వరూపత్తాలుమ్ సామర్థ్యత్తాలుమ్ పరిచ్ఛిన్నమాన అమమర్థమ్. ౧. త్రివిధజీవవర్గ త్తిను డైయ స్వరూపాధిక శేల్లామ్ సర్వరక్షకనాన శ్రియఃపతిక్కు అనన్యార్హ నిరుపాధిక శేషభూతజ్ఞ శైన్ను నిగమాన్తజ్ఞల్ నిశ్చితమాకైయాలే ఇజ్జీవ తత్స్వరూప త్తిలుమ్ తనక్కుళ్ళ వతిశయజ్ఞలి లుమ్ తాత్శేయ్యుమ్ శేమన్ష్యత్తిలుమ్ తనక్కు ప్రధాన(మాన)శేషిత్వముమ్ ఉపకార ప్రత్యు పకార ప్రసఙ్గముమ్ అఱ సర్వావస్థైయిలుమ్ నిమ్మమనాయిరుక్క ప్రార్థ్. ౨. ఇవనుడైయ స్వరూ పశక్త్యాదిక శేల్లామ్ పరత న్త్రజ్ఞళా యిరుక్కియాలే తన్నైయుమ్ ఓఅరైయుమ్పర్ర్రివిక నిర పేక్షరుమ్తుకనల్ల. ౩. శేషత్వత్తాలే స్వామిక్కిష్టవినియోజ్యనామ్. ౪. పారతంత్ర్యత్తాలే యిష్ట వినియుక్తనామ్. ౫. *అడియార్ కైంకైన్నియాళ్ పడు త్తవిమల* ఎగిఱదఱుక్క స్వాధీన ప్రవృత్తనాన స్వామియుడైయ కృతకృత్యత్తైయిలుమ్ అవనుడైయ వినియోగవిశేషత్తాలే కృతార్థ నాన దాసభూతనుడైయ కృతజ్ఞతైయిలుమ్ తాత్పర్యమ్. ౬. ఇశ్శేషత్వ పారతంత్ర్యజ్ఞళుమ్ నిత్యసిద్ధజ్ఞానానుమానసామర్థ్యజ్ఞళుమ్కూడ స్వతంత్రస్వామి సమ్మతజ్ఞాన ఉపాయఫలవిశేషజ్ఞ ళుక్కు ఉపయుక్తజ్ఞానమ్.

౭. ఇజ్జీవతత్వమ్ ఆధేయత్వవిధేయత్వ శేషత్వనియమత్తాలే ఉడన్మిశైయియిరెనక్కున్ను నిఱ్కిఱ ఉయిర్ వఱవువుయిర్ నలముడైయవనుక్కు తన్నుడమ్బుమ్ తానుముడమ్బాయిరు క్కుమ్. ౮. ఇప్పడిశరీరతయా పరతంత్రమాయ్ శరీరజ్ఞశైయుమెడుత్తు జ్ఞాతృత్వకర్తృత్వాదిక శైయుడైత్తాయిరున్దాలుమ్ స్వరూపత్తిల్ నామానుతరమ్ వరుమ్బడియాన అవస్థావిశేషజ్ఞిల్లామైయాలే జీవనుక్కు విశేషిత్తు నిత్యత్వనిర్వికారత్వాదికశై చొల్లుకిఱదు. ౯. స్వరూపనిత్యత్వమ్ చేతనాచేతనజ్ఞిల్లా త్తిఱుక్కుమ్ తుల్యమ్. ౧౦. అచేతనమానవు అజీవిల్లాదవస్తు. ౧౧. ఇదు స్వప్రకాశత్తిఱుక్కుమ్ పరప్రకాశత్తిఱుక్కుమ్ ఫలియల్లామైయాలే ఇదఱుక్కు ప్రత్యక్ష్యభోక్తృత్వజ్ఞిల్ లై. ౧౨. తన్నైయుమ్పిఱరైయుమ్ కాట్టుకిఱ జ్ఞాన త్తిర్కాశ్రయమల్లామైయాలే స్వబుద్ధి పూర్వకప్రవృత్తిలక్షణ కర్తృత్వమిల్లై. ౧౩. అచేతనద్రవ్యజ్ఞిలిల్ త్రిగుణమ్ సర్వేశ్వరనుక్కు లీలావిభూతియాయ్ సంసారికళుక్కు కరణకళేబరాది రూపమాయ్క్కొండు పరిణమిత్తు క్రమానుగుణమైనమ్యత్తాలే విషమజ్ఞాన అనుకూల్యప్రాతికూల్యజ్ఞళై ఉడైత్తాయిరుక్కుమ్. ౧౪. ఇదు తానే ఇవర్కళ్ ముక్తరానాల్ స్వామివిభూతియానమేమత్తాలే స్వాభావికమాన అనుకూల్యాతి

శయత్తేయుజ్జెత్తామ్. ౧౫. పూర్వావస్థెయిల్ తన్నైప్పట్రి ఉణ్డాన ప్రాతికూల్యముమ్, పర ప్రతికూలమాన వాకారముమ్ ముక్తనుక్కు త్తోన్ట్రినిన్ట్రాలుమ్, ఈశ్వరనుక్కుప్పోలే ఇవనుక్కుమ్ ప్రతికూలమాయిరాదు. ౧౬. సత్యమాకారశయమాన ద్రవ్యమ్ భోగవిభూతియాయ్, సూరి సేవ్యనాన శేషపతిక్కుమ్ నూరికళుక్కుమ్ సూరిత్తుల్యజ్ఞానవికాసమ్పెట్రి ముక్తనుక్కుమ్ స్వచ్ఛన్ద దేహాదిరూపమాయ్ సర్వదా అత్యన్తానుకూలరూపమాయిరుక్కుమ్. ౧౭. సత్యాది గుణత్రయమిల్లాద కాలద్రవ్యమ్ విభూతిద్వయత్తైయుమ్ వ్యాపిత్తునిన్ట్రాలుమ్ కల్పాదివిభాగత్తాలే లీలావిభూతియిల్ వికారవిశేషజ్ఞళుక్కు నియామకమాయిరుక్కుమ్. ౧౮. జీవాత్మపరమాత్మాక్కళుడైయ జ్ఞానముమ్ గుణత్రయరహితమాన అచేతనద్రవ్యమాయ్ తన్నైయుమ్ తానల్లాద వట్రై యుమ్ తన్నాశ్రయత్తిట్రు ప్రకాశిప్పిక్క నట్రాడైయాలే చిచ్ఛబ్దవాచ్యమాయ్ తానాగు జ్ఞానత్తిట్రుక్కు మాశ్రయమల్లామైయాలే అచిచ్ఛబ్దవాచ్యముమా యిరుక్కుమ్. ౧౯. ఉక్తమాన చేతనద్రవ్యమ్ - ఈశ్వరనైప్పోలే ఆత్మానెన్రుమ్, అచేతనద్రవ్యమ్ కేవలగుణజ్ఞరైప్పోలే అనాత్మానెన్రుమ్ విరిక్కప్పడుమ్. ౨౦. ఈశ్వరన్ సర్వనియన్తావాన నారాయణన్. ౨౧. నిత్యానిత్య సర్వావస్తుక్కళుమ్ ఇవనుడైయ నిత్యాని త్యేచ్ఛానిచ్ఛజ్ఞళాయ్ ఇవనాలే వ్యాప్తజ్ఞళాయ్ ఇవనుక్కు అసృష్టర్కన్ద్రకారజ్ఞళాయిరుక్కుమ్. ౨౨. ఇవర్ సర్వకార్యజ్ఞళుక్కుమ్ కారణమామ్బోదు ఉపాదానభూత సర్వాతత్వజ్ఞళుక్కుమ్ అన్తరాత్మావాయ్నిన్ను వానుశాసిత్రిక్రమన్యాయత్తాలే విశిష్ట దేహత్తాలే ఉపదేశముమాయ్ ఉపదేయముమామ్. ౨౩. సంకల్పవిశేషజ్ఞళాలుమ్ నిమిత్త భూతసర్వావస్తుక్కళిలుమ్ విశిష్టనాయ్కొణ్డు నిమిత్తముమానవ్. ౨౪. ఇవనుక్కు అన్తర్వ్యాప్తియాలవను సర్వవస్తుక్కళిలుమ్ తానల్లాద విడమిల్లాదవడినిత్తిక్క. ౨౫. బహిర్వ్యాప్తియావదు పరిచ్ఛిన్నవస్తుక్కళుక్కు వ్యఋమ్బుముణ్డాకై. ౨౬. సర్వకారణ్యనాన వివనుక్కు స్వరూప గుణవిభూతిశేష్టాత్తాలుముళ్ళనిత్యపరత్వమ్ ఉత్తరావధిరహితమాయిరుక్కుమ్. ౨౭. అదిల్ శీలాదికళాల్ వన్ద పరపారమ్యన్దానే సౌలభ్యపర్యన్తమామ్. ౨౮. అదడియాళ్ శాస్త్రవిహిత సాధ్యోపాయ వశీకార్యనాన ఇవర్ సిద్ధోపాయమామ్. ౨౯. సాధ్యసాపేక్షమాన కైఙ్కర్య త్తిట్రుక్కు ప్రతిసమ్బన్ధియాయ్కొణ్డు సిద్ధసాధ్యనామ్. ౩౦. ఇన్ద తత్వరత్నావళియిలే ఏతేను మొక్తైయుమ్ ఎల్లాప్రకారత్తాలుమ్ తెళివుక్కి సర్వజ్ఞనుక్కల్లదు కూడామైయాలే ఉపయుక్తమాన విషయళిలు తెళివిన్దాలుమ్ ఉపాయఫలసిద్ధియుణ్డాగుమ్.

అమృతరఞ్జని. పా. ౧౭.

నారాయణపరనామవనుక్కు నిలైయుడియోమ్, శ్రీరామనైత్తుమవనుడమ్బెన్నుమ్‌పురుషళాల్ శీరార్ పెరుమ్ నన్కైత్తేశికరైమ్మొయ్ తిరుత్తుదలాల్, తీరామయలు నీఙ్గుమ్‌తిఱుమ్బుతైప్పుక్కనమే.

మానతస్సన్తుత్తేవ్పిమహాపరమాభ్యతః | తత్వరత్నావలిరియంసద్భిర్ధార్యతామోపహా ॥

ఇతి కవితార్కికసింహసర్వతన్త్రస్వతన్త్ర శ్రీమద్వేదాన్తాచార్యస్యకృతిషు
తత్వరత్నావలీ సమాప్తా.

శ్రీమతే నిగమాన్తమహాదేశికాయనమః.

పన్నిరణ్డావతు రహస్యమాన తత్వరత్నావళీ ప్రతిపాద్యసఙ్గ్రహమ్.

శ్రీమాన్—హృది—రామానుజ—వేదాన్తదేశికమ్.

తత్వరత్నావలియిల్ ముదల్ కవియిలుమ్ ముడివిల్ కవియిలుమ్ ఆచార్యన్ పణ్ణిన కృషి ఫలిత్తపడియైయొల్లుకిఱతు. నఙువుళ్ళవాక్యఙ్గళాలే ఒవ్వోర్ కుఱైముదలాగ ఎట్టుక్కుఱైవిళైన్ద పడియై చొల్లుకిఱతు. ఇదిల్ జీవవిషయమాన పత్తువాక్యత్తిలే జీవనుడైయ లక్షణమున్ ఇవనుడైయ శేషత్వప్రకారమున్ పారతన్త్ర్యప్రకారమున్ శేషత్వోపయోగమున్ పారతన్త్ర్యోపయోగముమ్ ఉభయసిద్ధమాన ఉచితోపయోగ విశేషమున్ జ్ఞానాది సహితోపయోగమున్ ఆధేయత్వ విధేయత్వ సహితోభయఫలమున్ ఉక్తప్రకారఙ్గళాలే శఙ్కితా నిత్యత్వాది పరిహారముమ్ సర్వద్రవ్య సాధారణస్వరూపనిత్యత్వమున్ ఎన్ఱినై పత్తుమ్ ప్రతిపాద్యమ్. అచేతన విషయమాన పత్తువాక్యత్తిల్ అచేతన త్తినుడైయ లక్షణమున్, అదినుడైయ ప్రత్యక్ష భోక్తృత్వ భావమున్, బుద్ధిపూర్వ కర్తృత్వాభావమున్ అచేతనద్రవ్యఙ్గళిల్ త్రిగుణత్తిఱ్కు కర్మవశ్యనై ప్పఱ్ఱవుణ్డాన ప్రాతికూల్యాది ప్రకారమున్ అకర్మవశ్యనై ప్పఱ్ఱ ఇదినుడైయ ఆనుకూల్యాతిశయమున్ ప్రాతికూల్య శఙ్కాపరిహారముమ్ పరమపద త్తినుడైయ భోగ్యతాతిశయముమ్ కాలత్తిన్ప్రకారముమ్ భూతభవిష్యత్ జ్ఞానత్తిన్ప్రకారముమ్ ఇవఱ్ఱినుడైయ అనాత్మత్వముమ్ ఎన్ఱినైత్తుమ్ ప్రతిపాద్యమ్.

పరతత్వవిషయమాన పత్తువాక్యత్తిల్ ఈశ్వరనుడైయ లక్షణముమ్ ఇవనుడైయ నిరఙ్కుశ స్వాతన్త్ర్యాదికఙ్గళుమ్ ఉపాదాన కారణత్వప్రకారముమ్ నిమిత్తకారణత్వ ప్రకారముమ్ అన్తర్వ్యాప్తి స్వరూపముమ్ బహిర్వ్యాప్తి నియమముమ్ సర్వప్రకార వారమ్యముమ్ సౌలభ్య విశేషముమ్ సిద్ధోపాయత్వముమ్ సిద్ధప్రాప్యత్వముమ్ ఎన్ఱినైత్తుమ్ ప్రతిపాద్యమ్. నిగమన వాక్యత్తిల్ ఇవ్వళవు తెళివుకొణ్డుమ్ ఈజీవులాలుమెన్ఱు చేతనరై త్తేఱ్ఱుకిఱతు. మేలనుష్టప్పిల్ ఇదిక్కుఱియిడైయిల్ ఇరణ్డాదే శీర్మైయైక్కణ్డు నిన్దామల్ కొళ్ళచ్చొల్లుకిఱతు.

ఇతి కవితార్కికసింహసార్వతన్త్రస్వతన్త్ర శ్రీమద్వేదాన్తాచార్యవిరచితేషు తత్వరత్నావలీ ప్రతిపాద్యసంగ్రహః సమాప్తః.

శ్రీమతే వేదాన్తగురవేనమః.

పదిన్మన్ఱావతు రహస్యమాన రహస్యరత్నావళీ.

అమృతరఙ్గనీ. పా. ౧౮.

ఒన్ఱేపుక లెన్ఱుణర్ న్దవర్ కాట్ట తిరువరఙాళ్, అన్ఱేయడైక్కలఙ్కాణమ్మళిక్కిరి త్తిరుమాల్ ఇన్ఱేఇశైయిఱైయడి శేర్ప్పర్ ఇనిప్పిఱవామ్, నన్ఱేవరువదెల్లామనమక్కుప్పర మొన్ఱిలదే.

ఒరుజీవనుకొక్కరు జీవత్తజ్జమల్లక్. ౧. శ్రీమానాన నారాయణ నొరువనుమే సర్వజీవక్ళకుక్కుమ్తత్తజ్జమ్. ౨. ఇజ్జీవక్ అనాదికాలమ్ అనుభవిక్క-ప్పెఱాద శ్రియఃపతియై ప్పెఱుక్కైక్కుం హేతువాన పుపాయత్తై రహస్యత్రయముఖత్తాలే ఉపదేశిత్తు అవ్వర్థియాలే ఆచార్యక్ ఇవనుక్కు- తజ్జమాకిఱార్. ౩. సర్వస్వామినియాయ్ సర్వేశ్వరనుక్కు- శేషమాయ్ సహధర్మచారిణియాన పెరియపిరాట్టియార్ ఇత్తలైయిల్ వాత్సల్యాతిశయత్తాలుమ్ అత్తలైయిల్ వాల్ల్భ్యాతి శయత్తాలుమ్ పురుషకారమాయ్కొండు ఇజ్జీవర్ క్ళకుక్కు- తజ్జమాకిఱాళ్. ౪. ఇవళై పురుషకారమాక్క-వేణ్డుకిఱతు - ఈశ్వరర్ దణ్డధరనాత్తైయాలే. ౫. ఇద్దణ్డకారణమ్అనాదియాన అజ్ఞాతిలంఘనమ్. ౬. ఇప్పడి అపరాధానురూపమాక దణ్డధరనాయ్ప్పోరుకిఱ శరణ్యనుడైయ వళీశరణజ్జిల్ ప్రధానమ్ సర్వాంకిఞ్చనాధికారమాన ఆత్మరక్షాభరసమర్పణమ్. ౭. ఇదు సపరికరమాక సకృత్కర్తవ్యమ్. ౮. ఇప్పమర్పణత్తై తాననుష్ఠిక్క-వుమామ్, తనక్కాక ఆచార్యాదికళనుష్ఠిక్క-వుమామ్. ౯. ఇదఱుక్క- కోలినఫలత్తైప్పోల్ పునఃప్రపత్తిముదలాన కర్తవ్యశేషమిల్లై. ౧౦. ఇప్పడి కృతకృత్యనాన ప్రపన్ననుక్కు- వర్ణాశ్రమాదిధర్మజ్ఞళ్ స్వతన్త్రాజ్ఞాసిద్ధజ్ఞానక్కైజ్ఞర్కళిన్ శేషజ్ఞళ్. ౧౧. ఇవనుక్కాజ్ఞానుజ్ఞాసిద్ధజ్ఞాన క్కైజ్ఞర్క్కజ్ఞళిల్లామ్ స్వయంప్రయోజనజ్ఞళ్. ౧౨. శరణాకరణరూపజ్ఞాన అపచారజ్ఞళ్ పుకున్దాలుమ్ ప్రపన్ననుక్కు- నరకాదికళిల్లై. ౧౩. రాజకుమారనుక్కుమ్ అవధానమ్వన్ని నడక్క-వేణ్డుమాపోలే - లఘుప్రత్యవాయముమ్ వారామైక్కాక అపచారజ్ఞళ్ దూరపరిహరణీయజ్ఞళ్. ౧౪. ప్రపత్తిక్కు కోలినఫలత్తిఱుక్క- ఒన్ఱాలుమ్ ప్రతిబన్ధమిల్లై. ౧౫. బుద్ధిపూర్వాపచారజ్ఞళ్ పుకున్దాలుమ్ ప్రాయశ్చిత్తవిశేష మధికారివిశేషనియతమ్. ౧౬. ఇప్పడి ప్రాయశ్చిత్తత్తిలే మూట్టుకిఱుదుమ్ కఠినప్రకృతిక్ళకుక్కు- క్కశ్చాత్తాపవారైప్పోలే అపక్షణత్తుకిఱ శిక్షైక్ళకుమెల్లామ్ శరణ్యప్రసాదఫలమ్. ౧౭. ఇజ్జీవనుక్కాలమ్ ధర్మానుబన్ధియాన భోగత్తిలుమ్ భోగబుద్ధియాలే ప్రావణ్యమ్పిఱన్దాకిల్ ఇదు తన్నధికారానురూపమాన క్కైజ్కర్యామృతరసత్తిఱుక్క- తణ్ణీర్ త్తురుమ్బు. ౧౮. ఇప్పడి నిషిద్ధభోగప్రావణ్యమ్ క్కైజ్కర్యామృత రసవిరుద్ధమాక్కైయాలే విషమ్పోలే దూర పరిహరణీయమ్. ౧౯. క్కైజ్కర్యమావదు స్వామియుకన్ద ఏవల్ తొళిల్ శెయ్క్కైయాక్కైయాలే ఇదు యథాశాస్త్రమ్ పణ్ణినాల్ ఉకప్పామ్. ౨౦. భగవత్క్కైజ్కర్యముమ్ భాగవత్క్కైజ్కర్యముమ్శేర అనుష్ఠిక్క- అరిజానపోదు పరమపురుషార్థ- కామ్పైయాన భాగవత్కైజ్కర్యమే ఉపాదేయతమమ్.

౨౧. ఇవైయిరణ్డిలుమ్ ప్రధాన మాచార్యక్కైజ్కర్యమ్. ౨౨. ఇక్కైజ్కర్యపరనుక్కు- పరమైకాన్తికళుకన్దవిడమే ఉచితస్థానమ్. ౨౩. ఇప్పడి తుల్యశీలనైక్కిడైయాదపోదు విపరీతసంసర్గమ్ ఏకాన్తవాసపరిహార్యమ్. ౨౪. ఇవనుక్కు- గతిచిన్తనాదికళ్ చిత్త సన్తోషహేతువాన కాలయాపనమ్. ౨౫. చాతకవృత్తియాన వివనుక్కు- అన్తిమప్రత్యయమ్ స్వయత్నసాధ్యమన్ఱు. ౨౬. ఇప్పడి ఋణకృత్యమాన ఆత్మసమర్పణ యాగత్తిఱుక్క- భగవత్సజ్కల్పసాధ్యమాన దేహావసానమవళుక్కు. ౨౭. సదాచార్యపరిగ్రహత్తిఱుక్క- మున్బుళ్ళవనాదికాలమెల్లామ్ ఒరు కాళరాత్రి. ౨౮. పిన్బు దేహావసానత్తిళిప్పుమ్ నల్విడిప్పు. ౨౯. మేల్ముఱుక్క- స్వచ్ఛన్దక్కైజ్కర్య మహోత్సవదివసమ్. ౩౦. ఇదు సాత్వికహృదయజ్ఞనైయాన రహస్యరత్నావలీ.

అమృతరఙ్జని. పా. ౧౯.

శిఱుపయనిల్పుడియాదతళోరైమైన్మెచ్చేర్క్క వడైక్కలమ్కొణ్డితిరుమాల్ తానే
మఱుపిఱవియుఱు త్తర్గియావానిల్ వైక్కుమ్ మనమేనీ మఱిక్రాదేయిరుప్పతెన్కోల్
ఉఱువదుసక్కరై కేళ్-నిఱైరున్దకాలమ్ ఒరుపిడియుమ్ పుకుతాతవుణర్ త్తివేణ్డి
వెఱువదెల్లామిఱైనామ్పెఱ్ఱుమ్మావాళ్ వేరడిమైయాలే తెన్దిశైత్తోల్ సీయే.

రఙ్గనన్యరఙ్గ్యాం లక్ష్మీయసీమపి గరీయసీం స న్యస్తః।
లఙ్ఘ్యసహాయహృద్యాం రహస్యరత్నావలీంరమ్యామ్॥

ఇతి కవితార్కికసింహసర్వతన్త్రస్వతన్త్ర శ్రీమద్వేదాన్తాచార్యస్యకృతిషు రహస్యరత్నావలీ సమాప్తా.

శ్రీమతేనిగమా న్తమహాదేశికాయనమఃశ్రీమతేనిగమా న్తమహాదేశికాయనమఃశ్రీమతేనిగమా న్తమహాదేశికాయనమఃశ

ప్రతిబుద్ధరేగిఅఁదు. ప్రాప్యమాన బ్రహ్మమావము *విష్ణోస్తాశాదుద్భూతం జగత్తత్త్వేవచస్థితమ్। స్థితిసంయమకర్తాసౌ జగతోస్యజగచ్చసః॥ కృష్ణవిహారలోకానా ముత్పత్తిరపిచాప్యయః। కృష్ణస్యక్రీహృత్వేభూతమిదంవిశ్వంచరాచరమ్॥ * ఇత్యాదికళిల్ పడియే సర్వకారైశ్వకారణమాయ్ సత్యత్వజ్ఞానత్వాదిస్వరూప నిరూపకధర్మజ్ఞళైయుడైయనుమాయ్ జ్ఞానశక్త్యాది కల్యాణగుణ మహోదధియాయ్ శుద్ధాశుద్ధ విభూతిద్వయత్తుక్కు మేకశేషియాయ్ * ఓరుయిరేయోవుల కజ్జుక్కెల్లా మెన్నుమ్మడి సర్వాన్తరాత్మావాయ్ పరవ్యూహాది పఞ్చప్రకార దివ్యమఙ్గళ విగ్రహ యుక్తనాయ్ సర్వావస్థైయిలుమ్ సలఱ్ఱీకనాయ్ సర్వలోకశరణ్యనాయ్ శరణాగతవత్సలనామ్ సర్వప్రకార నిరతిశయ భోగ్యనాన నారాయణన్.

ప్రాప్తవాన ప్రత్యగాత్మావావము * పురుషాన్న దేహోనవరోనపశుర్న చపాపపః। శరీరాశ్రితి భేదాస్తు భూపైతే కర్మయోనయః॥ నాయందేహోనమస్తోవ్యా నతిర్యక్ స్థావరోపివా। జ్ఞానానన్దమయస్యాత్మశేషిహిపరమాత్మనః॥ *ఇత్యాదికళిల్ పడియే – దేహేన్ద్రియాది విలక్షణనాయ్ జ్ఞానానన్దస్వరూపనాయ్ స్వయంప్రకాశకనాయ్ స్వైశ్వర్యాదినిరూపనాయ్ అణువాయ్ జ్ఞానానన్దగుణకనాయ్ పర శేషితైకరసనాయ్ పరాధీన స్వరూపస్థితి ప్రవృత్తినాయ్ పరిపూర్ణ భగవదనుభవయోగ్యనాయ్ స్వరూపానుగుణస్వచ్ఛన్ద వ్యాపారాయణనాయ్ జీవన్.

ప్రాప్తృత్వోపాయమావము – ఇజ్జీవన్ సంసారసాగరత్తైక్కడన్దు అక్కరైప్పడువైక్కు ఉపాయ మాయ్ సాధనమాక స్వబుద్ధియాలే కోలుమ్బుతి శాస్త్రోక్తమాన వర్తమ్; ఇదు సిద్ధమెన్నుమ్ సాధ్యమెన్నుమ్ ఇరణ్డుపడియాయ్ ఇరుక్కుమ్. సిద్ధోపాయమావదు – నిత్యసిద్ధజ్ఞాన స్వరూప గుణజ్ఞళై యుడైయనాయ్, సర్వజ్ఞనాకైయాలే పరహితవేదియాయ్, సర్వశక్తియాకైయాలే సర్వానిష్ట నివారణశీలనాయ్, సర్వభూత నిసర్గసుహృత్తాకైయాలే పరానిష్ట నివారణాది కళిల్ సర్వదాభిముఖనాయ్ * సర్వజ్ఞోపిహి విశ్వేశస్యదాకారుణికోపిహ। సంసారత్తిన్నువాహి త్వాదఱ్ఱ్యోపేక్షాం ప్రతీక్షతే ॥ * ఇత్యాదికళిల్ పడియే అవసరప్రతీక్షనాయ్, వ్యామవిశేష వశీకరణీయనాయ్ సజాతీయవిశేషత్తిల్ సహకారినిరపేక్షనాయ్ స్వాధీనప్రవృత్తనాయ్ మోక్షప్రదానత్తుక్కు అవ్యవహిత సజాతీయాశ్రయనాన శ్రీయఃపతి. సాధ్యోపాయమావదు – పురుషనుక్కు కర్తవ్యమాక చోదితమాన పురుషార్థసాధనమ్. మోక్షపురుషార్థమాన సాధ్యోపాయమ్ – భక్తియెన్నుమ్ ప్రపత్తియెన్నుమ్ ఇరణ్డుపడియాయ్ ఇరుక్కుమ్. భక్తిరూపమాన సాధ్యోపాయమ్ కర్మయోగ, జ్ఞానయోగ, సంస్కృతాన్నసాకరణ సాధ్యమాయ్, అష్టాఙ్గయోగసంజ్ఞితమాయ్ వర్ణాదినియతాధికారమాయ్ వర్ణాశ్రమధర్మేతికర్తవ్యతాశకమాయ్, (కృచ్ఛసాధ్యమాయ్) తైలధారావదవిచ్ఛిన్న స్మృతిసన్తతిరూపమాయ్, అహరహర్భ్యాసాధేయశీతియమాయ్, ఆప్తయోగ మనువర్తనీయమాయ్, ప్రారబ్ధేతర పుణ్యపాప నివర్తకమాయ్, స్వయత్న సాధ్యాన్తిమ ప్రత్యయ విశేషమాయిరుక్కుమ్. ప్రపత్తిరూపమాన సాధ్యోపాయమ్ మహావిశ్వాసాది సంస్కృతాన్నసాకరణ సాధ్యమాయ్ పడజ్గయోగసంజ్ఞితమాయ్ అనన్యోపాయ సర్వాధికార మాయ్ అనుకూల్య సంకల్పాదిమాత్ర పరికరమాయ్ సుకరమాయ్ ప్రాక్తనాన్విత సకృద్ధర న్యాస రూపమాయ్ అనాధేయశీతియమాయ్, ఆదేహపాతమ్ స్వస్వరూపావృత్త్యాది కర్తవ్య

శేషరహితమాయ్ ప్రారబ్ధ కర్మ-నివర్త-నక్షమమాయ్ స్వప్రయత్న సాపేక్షా స్తిమ్రత్యయాన పేక్షమాయిరుక్కుమ్. సాధ్యోపాయ త్తిల్ అనుపాయత్వాదివ్యపదేశమ్ పరసంకల్ప సాపేక్ష త్వాది సిబన్ధనమ్.

ఇజ్జు ఫలమావదు-స్వాధికారాను గుణవశీకరణ విశేషత్తాలే ఉత్తరపూర్వాఘా శ్లేషవినా శత్తళ్ పిఱన్దు స్థూలశరీర నివృత్తియుణ్డాయ్ ఊర్ధ్వ-గతివిశేషత్తాలే ఉర్త్వా-స్తనాయ్, అర్చి రాదిమార్గ-త్తాలే అతివాహికరాలే అతిలఙ్ఘిత త్రిగుణమణ్డలనాయ్, అవధూతసూక్ష్మశరీరనాయ్ అప్రాకృత దేశవిశేషప్రవిష్టనాయ్ ఆవిర్భూత స్వరూపనాయ్ అపహతపాప్మత్వాది గుణాష్టక విశిష్టనానవనుడైయ దేశకాల స్వరూపపరిచ్ఛేద రహితత్తైక్కుర్య పర్యన్తమాన పరిపూర్ణ భగవదనుభవానన్దమ్. ప్రాప్తివిరోధియావదు - బీజాఙ్కురన్యాయత్తాలే అనాదియాక ప్రవృత్త మాన అకృత్యకరణ కృత్యాకరణ ప్రవాహత్తాలే ఉత్పన్నమాయ్ ప్రాయశ్చిత్తమ్ పణ్ణాతార్క్కు అనతి లఙ్ఘనీయఫలమాయ్ అగత్తైక సమధిగమ్యమాయ్ అనుపేక్షణీయ విపాకసమయమాయ్ ఆబ్రహ్మస్తమ్బ మభివ్యాప్తమాయ్ అత్యన్త విషమప్రవాహమాయ్ అతిఘోర నరకాద్యనర్థ పరమ్పరా హేతువాయ్ చక్రవత్పరివర్త-నమాయ్, ఆమోక్ష మనువర్త-మాన భగవన్నిగ్రహ సన్తానముమ్ అదిక్ కార్యకారణవర్గముమ్. ఇజ్జు సమ్బన్ధమావదు - ప్రాప్తావాన జీవాత్మా వుక్కు ప్రాప్యనాన పరమాత్మావోడుణ్డాన తువక్కు. ఇతు ఆధేయత్వమ్ విధేయత్వమ్ అపృథక్సిద్ధత్వమ్ శేషత్వమ్ శరీరత్వమ్ వ్యాప్యత్వమ్ రక్ష్యత్వమ్ కిఙ్కరత్వమ్ భోగ్యత్వమ్ భోక్తృత్వమ్ ఎన్ఱిప్పడి సామాన్యవిశేషాది రూపమాయ్ నూఱ్ఱుణ్డు ప్రమాణఙ్కళాలే వివిధమాక విభక్తమా యిరుక్కుమ్. ఇప్పడి మోక్షశాస్త్రసిద్ధమాన ప్రాప్యత్తైయుమ్ ప్రాప్తనైయుమ్ ప్రాప్తృత్వాయత్తై యుమ్ ప్రాప్తియైయుమ్ ప్రాప్తిప్రతిబన్ధకత్తైయుమ్ సంబన్ధత్తైయుమ్ శాస్త్రమర్యాదైకళాలే సమ్యక్కాకక్కణ్డవర్కళాలే ఉణర్న్దవరెన్ఱిఱుదు. ఉణర్న్దవర్ ఒన్ఱే పుకలేన్ఱుకాట్టవెన్ఱ న్యాయమ్. *తద్విద్ధి ప్రణిపాతేన పరిప్రశ్నేనసేవయా । ఉపదేక్ష్యన్తి తే జ్ఞానం జ్ఞానిన స్తత్వదర్శినః ॥ యేసన్తుష్టాశ్శ్రుత్యా పేతా స్సత్యార్జవదయాపరాః । జితేన్ద్రియాజితక్రోధాస్తానుపాస్వచ పృచ్ఛచ॥ *ఇత్యాదికళిల్ పడియే సమ్యగుపసన్నరానార్క్కు సర్వాపేక్షితార్థ-జ్ఞాళియుమ్ ఉపదేశిక్కవల్ల అనన్యప్రయోజనరాన జ్ఞానికళ్ పుకలొన్ఱిల్లాదనమక్కు- * సర్వయోగ్యమనాయాస మప్రమాదమనూపమమ్ । ప్రపన్నాతిహరంవిష్ణుం శరణంగచ్ఛమహాసి ॥ ఇత్యాదికళిల్ పడియే నిరపాయసాధ్యోపాయ విశేషత్తాలే వశీకరణీయమాన సిద్ధోపాయత్తై వెళియిట్టవెన్ఱపడి. ఇత్తాలే నానుమ్ ఎన్నై రక్షిత్తు కొళ్వాళ్వుమాప్పోల ; వేఱు ఎనక్కు రక్షకరిల్లై ; మేలే ఎన్నుడైయ వ్యాపారవిశేషత్తాలే అపేక్షిత్తు యఱు దేవరీరే ఎన్నై రక్షిత్తరుళవేణుమెన్ఱిఱు భరన్యాస రూపవశీకరణ విశేషానుష్ఠానముమ్ ఫలితమ్.

అజ్ఞనన్ఱిక్కే, ఒన్ఱే పుకలెన్ఱుణర్న్దవర్ ఎన్ఱ ఆచార్యర్కళై విశేషిక్కిఱతాకవుమామ్. అప్పోతు (కూట్ట) ఎన్ఱదు * తవభరోహమకారిషిధామ్ని-కైరిత్యాదికళిల్ పడియే సర్వశేషితిరువడికళిలే * ఆత్మాత్మీయాచయత్మిన్-ఱిచ్ఛ ద్దుర్భరందు స్త్యజంమమ । తత్సర్వంతవివన్యస్తం శుభయోగపాదపద్మయోగ ॥ ఎన్ఱ ఆత్మాత్మీయరాన నమ్మై అనన్యరక్ష్యత్వేన సమర్పిక్క వెన్ఱపడి. (తిరు

వరుళాల్) ఎన్నదు * సతంనిపతితంభూయా శరణ్యశ్శరణాగతమ్। వభాహ్యమపికాకుత్స్థ కృపయా పర్యపాలయత్ ॥ * కృపయా కేవల మాత్మసాత్కురు * ఇత్యాదికళిల్ పడియే ప్రత్యుపకారాది నిరపేక్ష పరమకృపైయాలే ఎన్నపడి. *యా మాలంబ్య సుఖేనేమాం దుస్తరంహి గుణోదధిమ్। నిస్తరన్త్యచిరేణైవ వ్యక్తంధ్యాసపరాయణాః ॥ ఎన్నిఅ న్యాయత్తాలే అవిలమ్బిత్తాన్యాసమాయ్ ఫలసిద్ధియుణ్డాప్పడి ఆశ్రితరక్షణ త్తిలే ఆత్మవల్లభనై అభిముఖనాక్కుఱి అఖలజగన్మాతావినుడైయ అనపాయకృపైయాలే ఎన్నపమామ్.

(అన్నైయడైక్కలఙ్కణ్ణ) ఎన్నదు *అనేనైవతుమంత్రేణ స్వాత్మానం మయినిక్షిపేత్। మయినిక్షిప్తకర్తవ్యః కృతకృత్యోభవిష్యతి* ఎన్నుమ్ *దురాచారోపిసర్వాత్మా కృతఘ్నో నాస్తికఃపురా। సమాశ్రయేదాదిదేవం శ్రద్ధయాశరణంయది ॥ ఇదోక్తమంచిత్తంజన్తుం ప్రభావాత్పరమాత్మనఃా ఎన్నుమ్ *త్యక్త్వాపుత్రాంశ్చదారాంశ్చ రాఘవంశరణంగతఃా* ఎన్నుమ్ *అనయైనంహరిశ్రేష్ఠ దత్తమస్యాభయంమయా *ఎన్నుమ్ శొల్లుకిఱపడియే భరసమర్పణ సమనన్తరమ్ నమక్కుస్వరక్షణార్థ కర్తవ్యశేషమిల్లాదపడి భరన్యాసకారమ్ పణ్ణినవర్తెన పడి. (నమ్మ త్తిరిత్తిరు మాల్) ఎన్నదు * వేగవత్యుత్తరేతీరేపుణ్యకోట్యాహరిస్స్వయమ్। వరదస్సర్వభూతానామధ్యాపిపరిదృశ్యతే* నిశరిల్ పుక్కిరుప్పాయులగమ్ మూర్ట్టుడైయాయెన్నైయాళ్ వానే* ఇత్యాది కళిల్ పడియే ఆశ్రితసంరక్షణోపయుక్తసౌశీల్య వాత్సల్యస్వామిత్వ విశిష్టనాయ్ ఎన్నపడి. (ఇన్దైయిశైయిల్ ఇన్దైయడిశేర్ప్పర్) ఎన్నదు - నణ్ణినవర్ కళుక్కు మిణ్ణులకమ్తరవిరైన్దు రక్షాపేట్టు ప్రతీక్షొణ్ణాయ్, మణ్ణులకిల్ వన్దు ఫలప్రదానోస్మ్యహంనాయ్ నిత్తిఅ పెరుమాళ్ * క్వాహమత్యన్తదురుద్ధిఃక్వచాత్మహితపీక్షణమ్। యద్ధితంమమ దేవేశ తదాజ్ఞాపయమాధవ ॥ త్వాంప్రపన్నాస్మిదాసస్తే నాన్యాక్వాపిగతిర్మమ। అద్యైవకిఙ్కరీర్యత్వ నిధేహిత్వత్పదాబ్జే ॥ ఇత్యాది కళిల్ పడియే పరమపురుషాత్తైక మనస్కారమాళివిల్ అప్పోదే *కొండువరులకు శాట్టాదే కొడుమ్ శోతియుయరత్తుక్కాట్టరియ తిరువడిక్కణ్ కూట్టియరుళ్వ రెన్నపడి.

(ఇనిప్పిఅపోమ్) ఎన్నదు - *కణ్ణుకేట్టు* ఇత్యాదికళిల్ పడియే పరావరపురుషార్థ విపేక్షత్తాలే ఐశ్వర్యకైవల్యత్తై యొఴిత్తనామ్ ఏదేనుమొరు భగవత్ప్రాప్తవాసకైఙ్కర్యాది సఙ్గత్తాలే *ఇత్తేత్తిరిన్దేఙ్కిళుక్కుగ్ గైక్* ఎన్నుత్వరైయగ్రీరుక్కుమళివిలుమ్ *శరణమాకుమ్ తన తాళ్ణైనార్ క్కెల్లామ్ మరణమానాల్ నైకున్దమ్ కొడుక్కుమ్పిరాన్* *త్యక్త్వాదేహం పున ర్జన్మనైతిమామేతిసోజ్ఞన* కొళ్కిళుత్తెవిలత్ వేణ్డిగ్ గైల్లామ్తరు మిత్యాదికళిల్ పడియే ఇని యెనక్కుం ఒరు శరీరపరిగ్రహముణ్డాకాదపడి ప్రారబ్ధకర్మవిశేషత్తైయుమ్ ఒరువిరకాలేకళిత్తు రుషిత్తరుళ్వరెన్నపడి. (నన్జీయరువడివెల్లామ్) ఎన్నదు - ఇన్దేహమ్ విడుమళవుమ్ *భోగైశ్చపుణ్యాకృతయంతథా* ఎన్నిఅపడియే అనుకూలఙ్గళ్ వరుమపై ప్రారబ్ధపుణ్యరూప నిగళనివృత్తియాకైయాలుమ్ ప్రతికూలఙ్గళ్ వరుమపై *హరిదుఃఖానిభక్తేభ్యో హితబుద్ధ్యాకరోతిహి। శత్రుఙ్కొ ర్గ్నికర్మాణి స్వపుత్రాయ యథాపితా ॥ *యస్యాన్యగ్రహమిచ్ఛామి తస్యవిత్తంహరామ్యహమ్* ఇత్యాదికళిల్ పడియే ప్రారబ్ధమక్కృత త్తిల్ శిక్షైతీర్త్తపడియాలుమ్ *రత్నపర్వత మారుహ్య యథాశరత్పం నరోమునే। పత్వానుపమాదత్తేథాకృష్ణాన్నమోరథాత్ ॥ సంకల్ప

దేవ భగవాం స్తత్వతోభావితాత్మనామ్ । వ్రతా న్తమఖిలంకాలం సేచయత్యమృతేనతం॥* ఇత్యాది కళిల్ పడియే కై బ్కర్యమనోరథత్తుక్కు- భజ్జమ్ వారాకైయాలుమ్ యావచ్ఛరీరపాతమ్ నమక్కు- వరుమవై యెల్లామ్ ప్రియహితవిశేషజ్ఞశ్చైన్న ప్రీతరాకిఱపడి. *ప్రియమితరదధాపివా యదృచ్ఛాబితరసి వరద ప్రభోత్వంహిమే । తదనుభవనమేవయు క్తంతు మే త్వయినిహితభరోస్మిసోహంయతః ॥ ఎన్నార్ కళిత్తే.

(నమక్కు-ప్పరమొన్ఱిలదే) ఎన్నదు - సర్వజ్ఞనుమాయ్ సర్వశక్తినుమాయ్ పరమకారుణికనుమాయ్ పరమశేషియానపెరుమాళ్ భరన్సీకారమ్పణ్ణి దేహయాత్రైయై నమ్ముడైయ కమా-నుగుణమాక నడత్తుకైయాలుమ్, ఆత్మయాత్రైయై తమ్ముడైయ ప్రధానరూప కృపానుగుణమాక నిర్వహిక్కైయాలుమ్ *జనాదనం ప్రణిపతితో నసీదతి* *నవానుదేవభక్తానామశుభం విద్యతేక్వచిత్* *నక్రోధానహమాత్మన్యం నభోగానాశుభామతిః । భవన్తి కృతపుణ్యానాం భక్తానాంపురుషోత్తమే ॥ * ఇత్యాదికళిల్ పడియే - బుద్ధిపూర్వకమాకఅపాయజ్ఞళిల్ ఇఱియుమొట్టామైయాలుమ్, ప్రవృత్తజ్ఞశాకిల్ ఏదేనుమొరు కణ్ణఱివుశెయ్దు విడుకైయాలుమ్ పరావరతత్వనివేక్తాలే పరతన్త్రకృత్వ-త్వప్రతిపత్తియైయిరుక్కయోమాయ్ సకిఞ్చనాకిఞ్చనాధికారివివేక్తాలే న్యస్తశరరమాననమక్కు- ఆత్మరక్షాభరమాక ఇని ఒరుకర్తవ్యశేషమిల్లై ఎన్నపడి. "ఇనిప్పిఱవోమ్" ఎన్నుమ్ 'నమక్కు-' ఎన్నుమ్ - బహువచనప్రయోగత్తాలే *పశుర్మనుష్యఃపక్షీవా యేచవైష్ణవసంశ్రయాః । తేనైవతే ప్రయాస్యన్తి తద్విష్ణోఃపరమంపదమ్ ॥ ఇత్యాది కళిల్ పడియే అనుబన్ధరక్షణ మిఱ్జేనూచితమాకిఱదు.

౧. ఒరు జీవనక్కొరుజీవన్ తఞ్చమ్మల్ ఎన్నదు - *స్వయంమృత్పిణ్డభూతస్య పరతన్త్రస్య దేహినః । స్వరక్షణేప్యశక్తస్య కోహేతుఃపరరక్షణే॥* బ్రహ్మాణంశితికణ్ఠంచ యాశ్చాన్యా దేవతాస్సృతాః । ప్రతిబుద్ధానసేవన్తేయస్మాత్పరిమితంఫలమ్॥* అనన్యజ్ఞానవిరహాదశుద్ధా దేవతాగతాః। బ్రహ్మేశానాదయస్సర్వే స్వస్వాత్మత్రైగుణగహ-తాః ॥* *అన్యేతు పురుషవ్యాఘ్ర చేత సోయేవ్యవస్థితాః । అశుద్ధాస్తేసమస్తాస్స్యు ర్దేవాద్యాః కర్మయోనయః ॥ ఆబ్రహ్మస్తమ్బపర్యన్తా జగదన్తర్వశవర్తినః । ప్రాణినఃకర్మజనిత సంసారవశవర్తినః ॥ యత స్తతోనతేభ్యోనే ధ్యానినాముపకారకాః । అవిద్యాన్తర్గతాస్సర్వే తేహి సంసారగోచరాః ॥ పశ్చాదుద్భూతబోధాశ్చ ధ్యానేన వోపకారకాః । నైసగిక్కోనైబుద్ధ స్తేమామప్యన్యతోయతః ॥ పశ్యతపాశితాఃపూర్వం పరమేణస్వలీలయా । తేనైవమోచనీయాస్తే నాన్యైర్మోచయితుంక్షమాః ॥ ఇత్యాదికళిల్ పడియే పరతన్త్రచేతనర్ కళిల్ ఆరేనుమొరువర్ తనక్కుమ్పిఱరుక్కుమ్ నిరపేక్షరక్షకనాకమాట్టార్ - ఎన్నపడి.

౨. శ్రీమానాన సౌశాయణ నొరువనుమే సర్వజీవర్ కళుక్కుమ్ తఞ్చమ్ ఎన్నదు - * శ్రీమన్నారాయణస్వామి న్నన్యశరణిం వ్రత వ। చరణౌశరణంయాత వ్రతవైష్యహమాత్మయే ॥* మామేవయే ప్రపద్యన్తే మాయామేతాంతరన్తితే । * తమేవచాద్యం పురుషంప్రపద్యే యతఃప్రవృత్తిఃప్రసృతాపురాణీ ॥* తమేవశరణంగచ్ఛ సర్వభావేనభారత। తత్ప్రసాదాత్పరాంశాన్తిం స్థానంప్రాప్స్యసిశాశ్వతమ్ ॥* సంసారార్ణవమగ్నానాం విషయాక్రాన్తచేతసామ్। విష్ణుపోతంవినాన్యం

త్కృష్ణదస్తిపరాయణమ్ ॥* సంసారసాగరంఘోర మనన్తక్లేశభాజనమ్ త్వామేవశరణంప్రాప్య నిస్తరన్తిమనీషిణః ॥ *సర్వలోకశరణ్యాయ రాఘవాయమహాత్మనే । నివేదయతమాంక్షిప్రమ్ * ఇత్యాదికళిత పడియే పత్నీసంబన్ధోపబృంహిత గుణవిశేష విశిష్టనాన నారాయణనొరువనుమే అకిఞ్చనరాయుమ్ సకిఞ్చనరాయుముళ్ళ సర్వజీవర్కళుక్కుమ్ స్వబుద్ధ్యధీన సహకార్యతిరిక్తాపేక్షారహిత మాక అనిష్టనివృత్తియైయుమ్ ఇష్టప్రాప్తియైయుమ్ పణ్ణువనెన్నపడి. ఇవనైప్పత్తినవర్కళై ఒరువరుమ్ పొఱక్కమాట్టాదపడియైయుమ్ స్వభావతస్సర్వసమనాయ్, * నమేద్వేష్యోస్తి * ఎన్గిఱ వివనుక్కుద్వేష్యరామ్బడి సాపరాధరానారై ఒరువరుమ్ రక్షిక్కమాట్టాదపడియైయుమ్ *గజం వావీక్ష్యసింహంవా *బ్రహ్మస్వయంభూః* ఎన్నుమ్ళోకత్తిల్ తాత్పర్యత్తిలుమ్ ప్రహ్లాదసుముఖకాక రావణాది వృత్తాన్తఙ్గళిలుమ్ కణ్డుకొళ్వదు.

3. ఇజ్జీవక్ అనాదికాల మనుభవిక్కప్పెఱాద శ్రియఃపతియై ప్పెఱుకైక్కు హేతువాన ఉపాయత్తై రహస్యత్రయముకత్తాలే ఉపదేశిత్తు అవ్వర్థమాగాలే ఆచార్యన్ ఇవనుక్కు త్తఞ్జమాకిఱాన్ ఎన్నదు – *దాసభూతా స్వతస్సర్వే హ్యాత్మానఃపరమాత్మనః* ఇత్యాదికళిల్ పడియే సూరికళోడొక్క స్వరూపయోగ్యత్తై ఉణ్డాయిరుక్క స్వాపరాధత్తాలే స్వతఃప్రాప్తమాన భగవదనుభవత్తై యిప్పొదసంసారిచేతనన్, ఇప్పెఱుపెఱుకైక్కు అవినాభావత్తాలే విశ్వసనీయమాన ఉపాయవిశేషత్తై అధ్యాత్మ శాస్త్రసారమాన మూలమన్త్రాదికళాలే ఉపదేశిత్తు *ఆచార్యప్రభావితాజ్ఞస్య జ్ఞానంప్లవఇహోచ్యతె* *సాక్షాన్నారాయణోదేవః కృత్వామర్త్యమయీంతనుమ్ । మగ్నానుద్ధరతేలోకాన్ కారుణ్యాచ్ఛాస్త్రపాణినా* ఇత్యాదికళిల్ పడియే ఆచార్యనివనుక్కు పరమ్పరయా మోక్షసాధన మాకికాణెన్నపడి. * పాపిష్ఠఃక్షుత్రబన్ధుశ్చ పుణ్డరీకశ్చపుణ్యకృత్ । ఆచార్యవత్తయాముక్తో తస్మాదాచార్యవాన్భవేత్ ॥ ఎన్నతనుక్కు మిదువే తాత్పర్యమ్.

4. సర్వస్వామినియాయ్ సర్వేశ్వరనుక్కు శేషమాయ్ సహధర్మచారిణియాన పెరియపిరాట్టియార్ ఇత్తలైయిల్ వాత్సల్యాతిశయత్తాలుమ్ అత్తలైయిల్ వాల్లభ్యాతిశయత్తాలుమ్ పురుషకారమాయ్కొణ్డు ఇజ్జీవక్కళుక్కు త్తఞ్జమాకిఱాళ్ ఎన్నదు – *సర్వేషామేవ లోకానా మీశ్వరీమమవల్లభా । అస్యానుచరశేషంహ విభూతిరుభయాత్మికా ॥ దేవతిర్యఙ్మనుష్యేషు పున్నామాభగవాన్ హరిః । స్త్రీనామ్నీలక్ష్మ్యైతేయ నానయోర్విద్యతేపరమ్ ॥ నిత్యైవైసా జగన్మాతా విష్ణోశ్శ్రీరనపాయినీ । యజ్ఞవిద్యామహావిద్యా గుహ్యవిద్యాచశోభనే ॥ ఆత్మవిద్యాచ దేవిత్వం విముక్తిఫలదాయినీ* *ఇయంసీతామమసుతా సహధర్మచారితవ* సనైశ్వర్యగుణోపేతా నిత్యంతద్ధర్మధర్మిణీ । కరుణాసారి నతముఖీ కమలాక్షీశశిప్రభా ॥ కల్యాణవాహినీకల్యా కలికల్మషనాశినీ । సర్వార్తివిచ్ఛేదకరీ సర్వాశాపరిపూరికా ॥ ఆర్యాయశోదావసుదా ధర్మకామార్థమోక్షదా । అప్రమేయాక్రియాసూక్ష్మా పరనిర్వాణదాయినీ ॥ * వాచఃపరంప్రార్థయితా ప్రపద్యేనియతంశ్రియమ్ *ప్రాయశ్చిత్తప్రసక్తేతు సర్వపాపసముద్భవే । మామేకాందేవదేవస్య మహిషీంశరణంప్రజేత్ । *సర్వకామప్రదాంరమ్యాం సంసారార్ణవతారిణీమ్ । శ్రీప్రప్రసాదినీంలక్ష్మీం శరణ్యామనుచిన్తయేత్ * *ప్రణిపాత ప్రసన్నాహి మైథిలీజనకాత్మజా ॥ అలమేషాపరిత్రాతుం రాక్షస్యామహతోభయాత్ । అలమేషాపరిత్రాతుం రాఘవాద్రాక్షసీగ

ణమ్ ॥ * ఇత్యాదికళిళ్ శొన్న సర్వశేషి వ్యతిరి క్తసర్వశేషిత్వమ్ నిగ్రహ సమానాధికరణ పర్యా న్యగ్రహ వ త్వ్యమిత్యాది స్వభావవిశేషజ్ఞై యుడైయవశ్యానపిరాట్టి, సాపరాధానవక్ కళ్లైల్లా రుక్కుమ్ శాసితావాన సర్వేశ్వరక్ అభిమతమ్‌కొళ్ళుమాట్టా దే తయుజ్ఞాదపడి అనుసుడైయ పితృత్వప్రయు క్తమాన బొష్పళిభావత్తై *ఉచితైరుపాయైర్విస్మార్య* ఎన్నువ్మడియాక్కి, ఇవర్ కళ్లై అవక్తిరువడికళిలే శేర్త్తు *తన్నడియార్ తిఱ త్త కత్తుత్తామరైయాళికిలమ్ శిదక్కుర్కుమేల్, ఎన్నడి యారదుశెయ్యార్ * ఎన్నుమ్మడి పణ్ణిక్కొండ్రు *భవేయంశరణంహిమవాః* ఎన్నరుళి చ్చెయ్‌తపడియే ఇవర్ కళుక్కు రక్షాహేతువాకితాళ్‌నిట్టపడి.

౫. ఇవళై పురుషకారమాక్క వేణ్డువదు, ఈశ్వరక్ దణ్డధరనాకైయాలే ఎన్నదు - *అప్రమేయోనియోజ్యశ్చ యత్రకాపగమోవశీ *స్వాతంత్ర్యమైశ్వర మవర్యనుయోజ్యమాహుః* ఇత్యాదికళిల్ పడియే నిరఙ్కుశస్వతంత్రనాన స ర్వే శ్వరక్ *తస్మాచ్ఛాస్త్రప్రమాణంతే కార్యాకార్యవ్యవస్థితౌ* ఎన్న - ఱ్ఱిత్తజ్ఞరుక్కు కృత్యాకృత్య వ్యవస్థాపకమాన శాస్త్రత్తై అనాది యాక ప్రవర్తిప్పిక్క ప్రవాహానాదికమాన సంయు క్తరాయ్ అజ్ఞాతిలఙ్ఘనమ్ పణ్ణినవర్ కళ్లై ఇవక్ *క్షీపామ్యజస్రమశుభాన్* ఎన్నిఅపడియే నిగ్రహిత్తుప్పోరుమవనాక ప్రమాణసిద్ధనాకైయాలే స్వాపరాధభూయస్తైయాలే భీతరానవర్ కళుక్కు అర్థస్వభావాదికళాలే అనతిలఙ్ఘనీయ వాక్యైయాన విష్ణుపత్నియై పురుషకారమాక్క-వేణ్డుకిఱ దెన్నపడి.

౬. ఇద్దణ్డకారణ మనాదియాన ఆజ్ఞాతిలఙ్ఘనమ్ ఎన్నదు, *సమోహంసర్వభూతేషు* ఎన్ఱు సర్వసమనాన సర్వేశ్వరక్ తనక్కు సైమ్యస్వైఘృణ్యాదికళ్ వారాదపడి వ్యవస్థితనిగ్రహమ్ పణ్ణుకైక్కు విశేషకారణమ్, *నిమిత్తమాత్రమేవాసౌ సృజ్యానాం సర్గకర్మణి । ప్రధానకారణీ భూతా యతోవైసృజ్యశ్చ కృతయః ॥ నిమిత్తమాత్రముక్తైవ నాన్యత్కిఞ్చిదపేక్షతే । నీయతేతత ప్రధాంశేన స్వశక్త్యావస్తువస్తుతామ్ ॥ *కర్మభిర్భావితాపూవైరా కృశలాశకులైర్ప్రజాః* ఎన్నుమ్, *హన్యతేతాతకఃకేన యతస్సన్నిహితఘక్షుర్మాన్* ఎన్నుమ్-*కరిష్యేత్వసౌతుమృత్యుర్మదుమ్యంతేతు నతుమ్యతేసౌ పరమశ్శరీరీ* ఎన్నుమ్, *నానానే నానావిదనరకమ్ముకుమ్ పావమ్‌శెయ్ దేనెన్నుమ్ ప్రమాణసిద్ధమాయ్ ప్రవాహానాదియాన విరుద్ధానుష్ఠానమెన్నపడి.

౭. ఇప్పడి అపరాధానుసారమాన దణ్డధరనాయ్‌ప్పోరుకిఱ శరణ్యనుడైయ వఱీకరణఙ్గళిల్ ప్రధానమ్ సర్వాపేక్షనాధికారమాన ఆత్మరక్షాభరసమర్పణమ్ ఎన్నదు - *అనిత్యమసుఖంలోక మిమంప్రాప్య భజస్వమామ్* ఎన్నుమ్, *సర్వధర్మాన్పరిత్యజ్య మామేకంశరణంవ్రజ* ఎన్నుమ్ *పితరంమాతరందారాన్పుత్రాన్ బన్ధూన్‌సఖీగురూన్ । రత్నానినిధనధాన్యాని క్షేత్రాణిచగృహాణిచ ॥ సర్వధర్మాంశ్చసంత్యజ్య సర్వకామాంశ్చసాక్షరాన్ । లోకవిక్రాన్తచరణాం శరణంతే వ్రజంవిభోం ॥* ఎన్నుమ్ *వృత్తైవభవతోయాతా భూయసీజన్మనస్తతిః । తస్యామన్యతరంజన్మ సంచిన్వ్యశరణంవ్రజ* ఎన్నుమ్ *అహమస్మ్యపరాధానా మాలయోకిఞ్చనోగతిః । త్వమేవోపాయ భూతోమే భవేతిప్రార్థనామతిః ॥ శరణాగతిరిత్యుక్తా సాదేవేస్మిన్ ప్రయుజ్యతామ్ । తస్యానుబన్ధాపాన్న స్సర్వేనశ్యన్తితత్ప్రశాత్ * ఎన్నుమ్ *భక్త్యాపరమయాయాపి ప్రపత్త్యావామహోమతే । ప్రాప్యోహంనాన్యథాప్రాప్యమమకైఙ్కర్యలిప్సుభిః* ఎన్నుమ్, *శరణంత్వాం ప్రపన్నాయే ధ్యాన

యోగవివర్జితాః। తేషామృత్యు మతిక్రమ్యాన్తి తద్వైష్ణవంపదమ్* ఎన్నుమ్ ముముక్షువుక్కు శరణ్యప్రపాదనజ్ఞళాళ్వాన్ఱిల్లప్పట్ట ఉపాయజ్ఞళిల్ వైత్తుకొణ్డు *నిక్షేపారపర్యాయోన్యాసః పఞ్చాఙ్గసంయుతః। పన్నిరణ్డావదాఙ్గత్తుక్కిన్ఱ శ్లోకత్తిలుమ్ *ఆత్మాత్మీయభర న్యాసో హ్యాత్మనిక్షేప ఉచ్యతే* ఎన్నుమ్ శ్లోకప్పట్ట స్వరూపభరసమర్పణమ్ - *ఇదంశరణమజ్ఞానా మిదమేవవిజానతామ్। ఇదంతితీర్షతాంపార మిదమాస్థాయతిష్ఠతామ్ * తావదాత్మస్థితా వాఞ్ఛా తావన్మోహస్థితాఽసుఖమ్। యావన్న యాతిశరణం త్వామశేషాఘనాశనమ్॥ *ప్రపత్తేఃక్వచిదప్యేవం పరాపేక్షానవిద్యతే। సాహిసర్వాత్మసంరక్షేపాం సర్వకామఫలప్రదా॥ ఉపాయభక్తిఃప్రారబ్ధ వ్యతిరిక్తాఘనాశినీ। సాధ్యభక్తిస్తుసాహస్రీ ప్రారబ్ధస్యాపిభూయసీ॥ సత్యమనిరతాస్సిద్ధా స్సాంఖ్యయోగవిదస్తథా। నాహంనిహరణస్థస్య కలాంకోటితమామపి॥* ఇత్యాదికళిల్ శొల్లుకిఱపడియే వర్ణవిశేషాదిరహితమాయ్, అత్యన్తాకిఞ్చనరుక్కుమ్ అధికరికైక్కుయాలుమ్ ఉపాయాన్తరపర్యన్త సకలసాధనమాక్కైయాలుమ్ ఆత్మయిల్ తారతమ్యత్తుక్కు అనుగుణమాక ప్రారబ్ధమత్తైయుమ్ కర్మక్కవర్ధనాకైయాలుమ్ సుకరమాకైయాలుమ్ దుష్కర పరికర నిరపేక్షమాయ్ సకృత్కర్తవ్యమాకైయాలుమ్ సర్వరుక్కుమ్ స్వాభిమతావిళ్బుత ఫల సిద్ధిక్కు ఇదువే ప్రధానమెన్ఱపడి. ఇదిల్ శొన్న ప్రపత్తిరూపమాన స్వరూపభర సమర్పణమావదు - స్వరక్షణాపేక్ష స్వప్రవృత్త్యభిమాన నివృత్తియోడుమ్ ప్రాప్యనైయోడుమ్ కూడిన భరణైక్యసాధ్యస్వరక్షణత్వాద్ధ్యవసాయవిశేషమ్.

౮. ఇదు సపరికరమాక సకృత్కర్తవ్యమ్ - ఎన్ఱదు *సకృత్కృతశ్చాస్త్యర్థః* ఎన్ఱిఱ సామాన్యప్రాప్తిమూలమ్ *ఆవృత్తి రసకృదుపదేశాత్ * ఎన్ఱిఱ విశేషహేతు విల్లామైయాలుమ్ *సకృదేవప్రపన్నాయ తవాస్మీతిచ యాచతే। అథయంసర్వభూతేభ్యోదదామ్యేతద్వ్రతంమమ* *సకృదేవహిశాస్త్రార్థః కృతోయంతారయేన్నరమ్* నమ్బిప్రపన్నన్ఱన్ఱు దేవనాథ తవామమస్మీతి చయాచమానః *సకృత్ప్రార్థనమాత్రేణాపేక్షితం దాస్యతీత్యాది ప్రమాణ సంప్రదాయజ్ఞళాలుమ్, ప్రపత్తిమన్త్రజ్ఞళిల్ వర్తమానవ్యపదేశమ్ అనుష్ఠాన కాలాభిప్రాయమాకైయాలుమ్, ద్రౌపదీవిభీషణ గజేన్ద్రానుముఖాకార కపోతాది వృత్తాన్తవిశేషజ్ఞళాలుమ్ ఆనుకూల్య సంకల్పార్థజ్ఞ పఞ్చకసంయుక్తమాన భరసమర్పణత్తుక్కు సకృదనుష్ఠానమే శాస్త్రీయమెన్ఱపడి.

౯. ఇస్సమర్పణత్తైత్తాననిష్ఠిక్కువుమామ్ తనక్కాక ఆచార్యాదిక ళనుష్ఠిక్కువుమామ్ ఎన్ఱదు - *శాస్త్రఫల ప్రయోక్తరియెన్ఱు వ్యవస్థెయుణ్డాయిరుక్కచ్చెయ్దే, ఫుత్రాదికళైప్పోల్ప్రవృమ్ పిత్రాదికళ్ శిలసుకృతజ్ఞళై అనుష్ఠిక్కై శాస్త్రీయమామైయాలుమ్* ప్రపత్తిగత భగవాన శేషపుంసాం హరిరపజన్మజరాదికాంసమృద్ధిమ్ *మయాధ్వభక్త్యా పరమేశ్వరేశే న్యస్తే జగద్ధాతరి వాసుదేవే* ఎన్ఱిఱ పరాశర శౌనకవాక్యజ్ఞళాలుమ్ మఱ్ఱుమ్ పలమహర్షిగళుడైయ వృత్తాన్త ప్రకారత్తాలుమ్ ప్రహ్లాదవిభీషణ దశరథద్రాపదీప్రభృతిగళ్ స్వసంబన్ధికళిలే శిలరైప్పోల్ప్రపత్తి పణ్ణుకిఱ్ఱైయాలుమ్, లోకత్తిలు మివ్వనుష్ఠానముణ్డాకైయాలుమ్* వేదమ్వల్లార్ కళైకొణ్డు విణ్ణోర్పెరుమాళ తిరుప్పాదమ్ పణిన్దివళ్ నోయితు తీర్త్తు* ఎన్ఱాళ్వార్ వారురిచ్చెయ్ద న్యాయత్తాలుమ్ *విల్లిపుత్తుపైవిట్టుశిత్తర్, తఙ్గళ్ తేవరై వల్ల పరిశు వరువిప్పనేలదుకాణుమే* ఎన్ఱు

నాచ్చియార్ అరుళిచ్చెయ్ కైయాలుమ్ ఇప్పడి పూర్వాచార్యరనుష్ఠాన సంప్రదాయజ్ఞాలుమ్ ఇప్రపత్తియై త్తాననుష్ఠిత్తాల్ ఫలసిద్ధియుండ్డానామాప్పోలే తనక్కాక ఆచారాద్యతిశయనుష్ఠిత్తాలుమ్ ఫలసిద్ధిక్కు కుఁ్లైయి లై ఎన్ఱ పడిఁ. *త్వయ్యాచార్యైర్వినిహితభరస్తావకారక్షణాశ* *అన్యోన్య గ్రహణసగఁ* ఎన్గిఱ న్యాసతిలక త్తిల్ శ్లోకజ్ఞళై యుం మిజ్గేయనుసన్ధిప్పదు.

౧౦. ఇదుక్కు కోఁలినఫలత్తైప్పత్ర పునఃప్రపత్తిముదలాన కర్తవ్యశేషమిల్లై ఎన్ఱదు- *పకృదేవప్రపన్నస్య కృత్యం నైవాస్తికిఞ్చన* ఇత్యాదికళిల్ పడియే *శెయ్దవేళ్వియానాల ఇవనుక్కు స్వాభిమత ఫలవిశేషత్తైప్పత్ర సాజ్గమాకప్పణ్ణిన ప్రపత్తిక్కు స్వరూపాపాదక త్తిరూపకవాదల్ అజ్గమాకవాదల్ ఒరు కర్తవ్యశేషమిల్లామైయాలే స్వాధికారానుగుణమాక స్వామి సంతోషాతిశయమాయ్కొండు స్వయంప్రయోజనమాన కైఙ్కర్యవిశేషఙ్గళుక్కు భక్తిరూప జ్ఞానాదికళై ప్పత్రవాదల్ భగవద్భాగవత సమృద్ధ్యాదికళై ప్పత్రవాదల్ విళమ్బిత్తమై యాలే యాదల్ *అపాయసంపత్తవేసద్యః ప్రాయశ్చిత్తంసమాచరేత్ । ప్రాయశ్చిత్తిరితియంపాత్ర యతున్నశరణంవ్రజేత్* ॥ ఎన్గిఱ నైమిత్తికవిశేషమాకవాదల్ పునఃప్రపత్తి పణ్ణువదుక్కుమ్ పూర్వప్రపత్తియినుడైయ నైరపేక్ష్యత్తోడు విరోధమిల్లై - ఎన్ఱ పడిఁ.

౧౧ ఇప్పడి కృతకృత్యనాన ప్రపన్ననుక్కు వర్ణాశ్రమాదిధర్మఙ్గళ్ స్వతన్త్రాజ్ఞాసిద్ధఙ్గ ళాన కైఙ్కర్యవిశేషఙ్గళ్ ఎన్ఱదు-మత్ప్రీరు ఫలవిశేషత్తైప్పత్రవన్ది క్కీ- అకరణత్తిల్ అజ్ఞాతి లజ్ఞసదోషమ్ వరుమ్బడికళాయ్ *శెయ్యేల్ తీవినై యెన్ఱరుళ్ శెయ్యుమ్* ఎన్ఱు స్వతన్త్రభగవ దాజ్ఞానురూప శాస్త్రవిహితఙ్గళాన వర్ణాశ్రమాదిధర్మఙ్గళ్ తత్వహిత నిమ్మర్ముడైయ నాయ్ *దేవర్షిభూతాత్మనృణాం పితృణాం నకిఙ్కరో నాయమృణీచరాజ్ఞ । సర్వాత్మనాయ శ్వరణంశరణ్యం నారాయణంలోకగురుంప్రపన్నఃశ* ॥ ఇత్యాదికళిల్ పడియే అన్యభజనాది దోషరహితనాన వివనుక్కు శాస్త్రవిహితఙ్గళాన స్వామియుకన్నకైఙ్కర్యమెన్ఱ పడి. భగవత్కైఙ్కర్యరతియాన ప్రపన్నన్కైప్పత్రవే *ఉపాయాపాయసంత్యాగ మధ్యమాంశ్చతి మాశిషః । మామేవశరణంప్రాప్య మామేవాన్తేసమశ్నుతే* ఎన్ఱుమ్ *అవిప్ల వాయధర్మాణాం ప్రాలనాయకులస్యచ । సంగ్రహాయచలోకానాం మర్యాదాస్థాపనాయచ ॥ ప్రియాయమమవిష్ణోశ్చ దేవదేవస్యశార్ఙ్గిణః । మనీషీవైదికాచారం మనసాపినలఙ్ఘయేత్* ఎన్ఱుమ్ శొల్లుకిఱ ప్రమాణ వగైత్తైయుమ్, శ్రీభాష్యకారాదికళుమరుళిచ్చెయ్ద నిత్యజ్ఞళై యుమ్ ఇజ్గే యనుసన్ధిప్పదు.

౧౨. ఇవనుక్కు ఆజ్ఞానుజ్ఞాసిద్ధఙ్గళాన కైఙ్కర్యఙ్గళెల్లామ్ స్వయంప్రయోజనఙ్గళ్ ఎన్ఱదు- ఆహారశుద్ధి ఆచారనియమమ్ అపరాధపరిహారమ్ ముదలాన మున్నుళ్ళ అజ్ఞాసిద్ధఙ్గళాన వర్ణాశ్రమాదిధర్మఙ్గళుమ్ *పణ్ణినాళాలే నిత్తిరువరుళుమ్ పఙ్గయత్తాళ్ తిరువరుళుమ్కొండు నిత్యోయిల్శీయ్త్తు *ఇత్యాదికళిల్ పడియే ఇన్ఱైక్కుయళ్ళపోదు శెయ్యవుమాయ్ అల్లాదపోదు తవిరవుమామ్బడి యేత్రమాక నిజ్ఞిఁఅ అన్తరాత్మగుణానుసంధానస్తుతి సంకీర్తన సమ్మార్జనోపలేపన మాలాకరణదీపారోపణాదికైఙ్కర్యఙ్గళెల్లామ్ సర్వవిధబన్ధువాన సర్వస్వామియిను డైయ సంప్రీతిహేతువాశైయాలే అనురక్తభాగ్యాదికళుడైయ శ్రీశ్రుషణదికళ్ పోలవుమ్ ముక్తరుడైయవ్యాపారజ్ఞళ్పోలవుమ్ *ప్రహర్షయిష్యామి* ఎన్నుమ్ ప్రయోజనమొళియ

మభ్యర్థం ప్రయోజనవిశేషత్వే కఁ-ణిశిక్ష-వేణ్ణాదపడి *మగఁ-తావపిజాతాయామ్* *కామయేవైష్ణవత్వంతు *సర్వేషు దేశకాలేషు* ఇత్యాదికళిల్ పడియే ఇవైతన్నైయే ఉద్దేశిత్తు ప్రవర్తిఁక్కుమ్‌పడి స్వరూపేణ స్వాదుక్ష-ళా యిరుక్కుమెన్నపడి.

౧౩. కరణాకరణయూపజ్ఞాన అపచారజఙ్ఞ్ పుకున్దాలుమ్ ప్రపన్నుక్కు నరకాదికళిల్ ఎన్రదు - అజ్ఞమూకవాదల్ స్వతంత్రమూకవాదల్ భగవత్ప్రవృత్తిమై కైమ్ముదలాకప్పట్ట పరమైకాన్తిక్కు ప్రబలపాపర్ద్ధుముక్యతయిశేషత్తాలే బుద్ధిపూర్వకమూక అకృత్యకరణ కృత్యాకరణయూపమాన అజ్ఞాతిలంఘనమ్ పిఱన్దదాకిల్ *దృష్టోధర్మవ్యతిక్రమః। సాహసంచపూర్వేషామ్, తేషాం తేజోవిశేషేణ ప్రత్యవాయోనవిద్యతే* ఎన్ను విషయమున్ది క్కే- నమ్మళవిల్ *తదస్యోక్త్యు ప్రయుజ్ఞాన స్సీదత్యవరః* ఎన్నుమ్బడి నిన్రైక్కియాలుమ్, ధర్మాతిక్రమమ్పణ్ణిన మహాత్మాక్కళుక్కుమ్, సుకృతవినాశాది ప్రత్యవాయమ్ శొల్లుకైయాలుమ్ అవ్వకృత్యకరణజ్ఞిత్ ప్రత్యవాయ హేతుక్కళాయ్ నిన్ఱాల్ *స్వపురుషమభివీక్ష్యపాశహస్తం యమఃకిలతస్యకర్మాలే। పరిహరమధుసూదనప్రపన్నా స్పురహరమన్యనృణాం నవైష్ణవానామ్* ॥ *దేవంశాఙ్గధరంవిష్ణుం యేప్రపన్నాఃపరాయణమ్। నతేమాంయమసాలోక్యం నచతే నరకాశ్రయాః ॥ యేన్న శంసాదురాత్మానఃపాపాచారరతాస్తథా। తేపియాన్తిపరంధామ నరా నారాయణాశ్రయాఃశ* ॥ ఇత్యాదికళిల్ పడియే - నరకాది మహాక్లేశమ్‌వారాదే యథాసంభవమ్ అనుతాప శిక్ష్యోపక్లేశజ్ఞాలే అపరాధస్తాన్తాముణ్డా మెన్ఱపడి. *కింకరాదణ్డపాశౌవా నయమౌ నచయాతనాః। సమర్థాస్తస్యయస్యాత్మా క్లేశవాలమ్బనస్సదా* *నమఃకూఉశేయ్దుమొణ్డిఅన్ద కుర్ప్రమెణ్ణవల్ల నే* *నలియుమ్‌నరకముమ్ నైన్ద నమనుక్కిడ్గియాళొన్ఱుమిల్లై* ఇత్యాదికళైయు మిడ్డేయనుసన్ధిప్పదు.

౧౪. రాజకుమారనుక్కు మవధానమ్‌పణ్ణి నడక్క-వేణ్డుమాప్పోలే లఘుప్రత్యవాయముమ్ వారాసైక్కాక్క అపచారజఙ్ఞ్ దూరపరిహరణీయజఙ్ఞ్ ఎన్ఱదు - *పితాసిలోకస్యచరాచరస్యత్వమస్యపూజ్యశ్చగురుర్గరీయాన్* ఇత్యాదికళిల్ శొల్ల ప్పట్ట స్వభావజ్ఞియాయిరు భగవాన్, ఇవనై పుత్రాదికళై ప్పోలే పక్షపాతియాయ్ రక్షిక్కుమ్బడి నిత్యిఅ భాగవతనుక్కు యమవిషయ గమనమి లైయెన్నుమ్, అపచారజఙ్ఞ్ పుకున్దాల్ అవైనీఙ్గుకైక్కు శిల ఉపక్లేశజ్ఞళైవుమ్ ఫల మాయ్‌విడుమెన్నుమ్ శొల్లుకిఅ శాస్త్రార్థజ్ఞిత్‌పడియే, బుద్ధిపూర్వాపరాధమ్ పిఱన్దాల్, అనుతాపమ్ పిఱన్దు పునఃప్రవృత్తి పణ్ణాతపోదు, శిక్షారూపప్రత్యవాయ విశేషజఙ్ఞ్ వరుమ్బడియాయిరుక్కైయాలే ఇవ్బడి ఈశ్వరనిగ్రహజ్ఞళుక్కు ఇలక్కాకామైక్కాక *చత్వారియస్యద్వారాణి సుగుప్తానిమనీషిణాః। ఉపస్థముదరంపాణిః వాక్చతుర్థీ- సావైపుమాన్* ॥ ఇదుకళిల్ శొన్న అవధానవిశేషముజ్జీయాముక్కు అనాగతావేక్షణమ్ పణ్ణినవిధ* నయవే పిఱర్పొరుళైనళ్కీక్ష్యారోడు *శెయ్యాదనశెయ్యామ్ తీక్కు-అళై శ్నెన్దోమ్* ఇత్యాదికళిల్ పడి యేఅక్క-వే అపరాధజఙ్ఞ్ పుకురాదపడి వతిక్క- ప్రాప్తమొన్ఱపడి. *విహితప్రతిషిద్ధేచ యథాయతి యథాబలమ్। త్వయ్యాహితభరశ్శేమ స్వర్తేరాజకుమారవత్* ఎన్గిఅ వచనత్తుక్కు అపశ్యకత్వజ్ఞళిల్ ప్రవృత్తిరూపమాళవుమ్, పరిహరణీయజ్ఞళిల్ నివృత్తిరూపమాళవుమ్ పణ్ణవేణ్డుమ్ వృత్తి

యిల్ ఎనక్కు-శ్రీ జ్ఞానబలద్గళుక్కు- అనురూపమాగ ఉపాయబుద్ధియైయుమ్ అతిలఘున త్తిల్ పరమఫల ప్రతిబన్ధకబుద్ధియైవిట్టు ప్రపత్తియాగ్రెగ్రియిలే తాత్పర్యమ్.

౧౫. ప్రప త్తిక్కు- కోలినఫలత్తుక్కు- ఒన్దాలుమ్ ప్రతిబన్ధమి లై ఎన్ఱదు - *మిత్రభావేన సంప్రా ప్తం నత్యజేయం కథఞ్చన | దోషోయద్యపిసస్యాస్యా న్తథాపీతదగహ్యతమ్* *కాన్తేయ ప్రతిజానీహి నమేభక్తిప్రణశ్యతి* *సర్వధర్మాన్పరిత్యజ్య మామేకంశరణంవ్రజ | అహంత్వా సర్వపాపేభ్యో మోక్షయిష్యామిమాశుచః* *మామేకమేవ శరణ మాత్మానం సర్వదేహినామ్* యాహిసర్వాత్మభావేనయాస్యసిహ్యకుతోభయమ్* ఎన్గిఱపడియే - శరణ్యాభిప్రాయవిశేషత్తాలుమ్ *తేషాంతు తపసాం న్యాస మతిరిక్తం తపశ్శ్రేష్ఠమ్* ఎన్గిఱ ప్రభావాతిశయత్తాలుమ్ *నేహాభిక్రమనాశోస్తి ప్రత్యవాయోనవిద్యతే | స్వల్పమప్యస్యధర్మస్య త్రాయతేమహతోభయాత్* ఎన్గిఱ నివృత్తి ధర్మాపక్రమత్తిల్ శొన్న నిష్కర్షమ్ నిష్కామనైయ ప్రవృత్తియిల్ కైముతికన్యాయసిద్ధమాగైయాలుమ్, *యాచనాసన్న్యతిభిర్భవమ్ | *ఉపాయాపాయసంయోగే నిష్ఠయాహీయతేనయా* ఎన్ఱదు *ఏషాసావైదికీనిష్ఠా హ్యుపాయాపాయ మధ్యమా* ఎన్గిఱపడియే ఉపాయాపాయ త్యాగవిశిష్ట మధ్యమవృత్తియినుడైయ విశేషణమైకల్య మాత్రపరమాగైయాలుమ్, *రాహుసానామవిస్రమ్భా దాజ్ఞానేయస్యబన్ధనే | యథావిగళితాస్యస్య స్వమోక్షస్యత్రుబన్ధనా ॥ తథాపుంసామవిస్రమ్భా త్ప్రపత్తిఃప్రమ్భతాభవేత్ | తస్మాద్విస్రమ్భయుక్తానాం ముక్తిందాస్యతిసాచిరాత్* ॥ ఎన్ఱతు ప్రప త్త్యనుష్ఠానకాల త్తిల్ విశ్వాసరూపాఙ్గ వైకల్య (పరిహార) పరమాగైయాలుమ్, *యజ్ఞోన్య లేనకర్తవ్యో దానంచరతికేవలమ్ | ఆయుర్విత్తమివాసేన తపఃకర్తవ్యమేవ హి ॥ ఇత్యాగ్నికళిప్పోలే మన్త్రమ్ ప్రప త్తిక్కు- విశేషమ్తు ప్రతిబన్ధకాదికళై చ్చొల్లువ దొరువిశేషవచన మిల్లామైయాలుమ్ లోకవేదజ్ఞళిల్ ఓరిడ త్తిలుమ్ సమర్థకారుణిక విషయశరణాగతిక్కు- ఫలహాని కారణమైయాలుమ్ అపవాదభీతరాన శ్రీధరకాఙ్క్షా *శైమ్యేపురస్తాచ్ఛాలాయాం* శిరసాయాచత స్తస్య వచనంనకృతంమయా* ఇత్యాదివాక్యత్తిలై ఒక్కణ్ణు ఇప్రప త్తిపణ్ణినారెన్ఱు శొల్లుమదుక్కు- యథాభిప్రాయమ్ యథాకాల మభిమత సిద్ధియుణ్డాకైయాలుమ్, * తావదాతిష్ఠతాకాఙ్క్షా తావన్మోహస్తతాఽసుఖమ్ | యావన్నయాతి శరణం త్వామశేషాధనాశనమ్* ॥ ఎన్ఱ భగవత్ప్రపన్ననుక్కు- అభిమతఫలమప్పోదే సిద్ధిక్కుమ్పిఱి నిత్యకర్మయాలుమ్, సర్వశక్తియాయ్ పరమకారుణికనాన సర్వేశ్వరనైప్పఱ్ఱి ప్రప త్తిపణ్ణుకీఴవర్ యాతొరుకాల త్తిలే యాతొరుఫలమ్ పరవేణుమెన్ఱు కోలినార్ - అన్దకాల త్తిలే అన్దఫల మవనుక్కువసుకైనియతమ్; నడుప్పటుకున్న నిషిద్ధకామ్యజ్ఞళు మతుక్కు- ప్రతిబన్ధకజ్ఞళ్ నిట్టక్కే- అధికారానుగుణం ప్రాయశ్చిత్తాదికళాలే నడువేణ్డు మెన్ఱు విడుమేన్ఱవిడి.

౧౬. బుద్ధిపూర్వాపచారద్గళ్ పుకున్దాలుమ్ ప్రాయశ్చిత్తవిశేష మధికారివిశేషనియతమ్ ఎన్ఱదు-*శరీరంబలనూయుశ్చ వయఃకాలంచకర్మచ | సవిమృశ్యధర్మ మిద్ధ్యాద్ధ్యా ప్రాయశ్చిత్తా నినిదిశేత్ ॥ అపిచెత్పాతకంకిఞ్చిద్యోగీకుర్యాత్ప్రమాదతః | యోగమేవహికుర్వీత సాన్యంయ న్నంసమాచరేత్ ॥ ఔపపాతకయుక్తోపి మహాపాతకవానపి | యామిన్యాశ్చపాదమేకంతు బ్రహ్మధ్యానం సమాచరేత్* *అథపాతకభీతస్త్వం సర్వభావేనభారత | విముక్తాన్యసమాశ్రమ్మొ నారా

యణపరోభవ ॥ *మేరుమన్దరమాత్రోపి రాశిఃపాపస్యకర్మణః । కేశవంవై ధ్యమాసాద్య దుర్వ్యాధి రివ నశ్యతి॥* నామ్న స్తేయాపహీశ క్తిః పాపనిహరణేహరే । శ్వపచోపినరశుద్ధాత్మా కిల్బిషమ్ ॥ *అవశేనాపియన్నామ్ని కీర్తితే సర్వపాతకైః । పుమాన్విముచ్యతేసద్య స్సింహత్రస్తై ర్మృగైరివ ॥ అయంహిశ్రుతిరోగో జన్మకోట్యంహసామపి । యద్వాద్యబహురవిరోగో నామస్మ్యస్య యనంహసః* *ప్రాయశ్చిత్తాన్యశేషాణి తపఃకర్మాత్మకానివై । యాని తే మామ శేషాణాం కృష్ణానుస్మరణంపరమ్* *కృతేపాపేనుతాపోవై యస్యపుంసః ప్రజాయతే । ప్రాయశ్చిత్తంతు తస్యైకం హరినంస్మరణంపరమ్ * అతిపాపప్రసక్తోపి ధ్యాయన్నిమమచ్యుతమ్ । భూయస్తప స్వీభవతి పద్మినీపత్రవారివత్ ॥ నారాయణజపేన్నిత్యం ప్రణమ్యపురుషోత్తమమ్ ॥ సర్వపన్నా రాయణందేవం గచ్ఛన్నారాయణంతథా । భుఞ్జన్నారాయణం విప్ర స్తిష్ఠన్-జాగ్రత్సనాతనమ్ ॥ ఉన్నిమన్నిమిషన్వాపి నామానారాయణేతివై । భోజ్యంపేయంచలేహ్యంచ నామానారాయణేతియః ॥ అభిమన్త్ర్యస్పృశన్బ్రహ్మ సయాతి పరమాంగతిమ్* * సర్వపాపవినిర్ముక్తః ప్రాప్నోతిపరమాంగతిమ్ * ॥ ఇత్యాదికళిల్-పడియే ఏళనిమిత్తమ్-తన కేళ్-విద్వప్రవిద్వద్వరాణ్-క్రమ వయోవస్థాది వైమమ్యత్తాలే ప్రాయశ్చిత్తమ్ మాఱి నానాప్రకారమాయ్ ప్పోరుకిఱపడియే ప్రపన్నైప్పర్ప్* అపాయసంప్లవేసద్యః ప్రాయశ్చిత్తం సమాచరేత్ । ప్రాయశ్చిత్తిరియంసాత్ర యత్పున శ్శరణంవ్రజేత్* ॥ ఎన్ఱ పడిక్కు- విశేషవచన ముణ్డాకైయాలుమ్* యదికించిదభిత్రాస్తం విశ్వాసాత్పునయేనవా । క్షేమ్యవ్యుత్థమితవ్యంమే నశశ్చిన్నాపరాధ్యతి * ॥ ఇత్యాదిళిల్ శొన్న న్యాయత్తాలుమ్, ఇప్పడిక్కు- సన్సంప్రదాయానుష్ఠానముణ్డాకైయాలుమ్, పరమాత్మనిష్ఠనుక్కు- అశక్త్యకరణ కృత్యాకరణఙ్గళాల్ పాపమ్పిఱవాదెన్గిఱఅవాక్యమ్ స్తుతిపరమ్. ఉత్తరాభూశ్శేషవచనముమ్ ప్రామాదికవిషయమాక భాష్యాదికళిలే స్థాపిక్కైయాలుమ్* అనన్యసాధ్యేస్వాభీష్టే మహావిశ్వాసపూర్వకమ్ । తదేకోపాయతాయాన్తా ప్రపత్తిశ్చరణాగతిః॥* ఇత్యాది ప్రపత్తిలక్షణవాక్యానుగుణమాక బుద్ధిపూర్వాపచారఙ్గళ్ పుకుందదాకిలుమ్, అవఙ్గుక్కు- ప్రతిబన్ధక ప్రాయశ్చిత్తయోగ్యతై ఇల్లాదపోదుమ్ ప్రపన్ననుక్కుమ్* యద్యేవకామకామేన నసాధ్యంసాధనా న్తరైః। ముముక్షుణాయత్సాంఖ్యేన యోగేన నచభక్తితః ॥ ప్రాప్య తేపరమంధామ యుక్తోనావర్త తే యతిః । తేన తేనావ్య తేత్తన్నా వ్యసేనైవ మహామునే ॥ పరమాత్మాచతేనైవ సాధ్యతేపురుషోత్తమః* ఎన్దుమ్ *సాహిసర్వత్రసర్వేషాం సర్వకామఫలప్రదా* ఎన్దుమ్ ప్రతిపాదితమాన ప్రభావత్తైయుడైతాన ప్రపత్తి తనై యే మిన్దుమ్ ప్రయోగికుక్కు-మదువే స్వాధికారానుగుణ ప్రాయశ్చిత్తమాక కడవదెన్ఱ పడి.

౧౭. ఇప్పడి ప్రాయశ్చిత్తత్తిలే మూట్టుకిఱుపుమ్ కఠినప్రకృతిక్కుళ్ళుక్కు- కష్టకాట్టువారైప్పోలే అవఱ్ పణ్ణుకిఱశిక్షైక్కిళ్ళుమెల్లామ్ శరణ్యప్రసాదఫలమ్ ఎన్దుం - *యంహిరక్షితుమిచ్ఛన్తి బుద్ధ్యానంయోజయన్తి తమ్* ఎన్గిఱ సామాన్యన్యాయత్తాలుమ్ *రక్ష తేభగవన్విష్ణు ర్భక్తానాన్మ శరీరవత్* ఎన్గిఱ విశేషవచనత్తాలుమ్ అక్షితవిషయ త్తిల్ ఈశ్వరక్ శెయ్యుమవై యెల్లామ్ ప్రసాదఫలమాక వేణ్డుకైయాలే హితైషికళాన పిరాట్టికళైప్పోలే అనుతాపాదికళైవళర్త్తు శాస్త్రముఖత్తాలే ప్రాయశ్చిత్తవిశేషత్తై యుఱివిత్తు ప్రాయశ్చిత్తత్తిలే మూట్టుకిఱుపుమ్ విసీతరల్లాద

ప్రుత్రాదికళ్ళై కశాదికళాలే భయమ్పిఱిప్పిక్కుం మాప్పోలే ఉపస్థేశజ్రళ్ళై విళైత్తు ఉపరతియై ఉణ్ణాక్కుమదువుమ్, సర్వభూతనిసగ్గ సుహృత్తాన సర్వలోక శరణ్యనుడైయ ఇరక్కమడియాళ వరుకిఱదెన్ఱు కృతజ్ఞరాళ ప్రాప్తమెన్ఱపడి.

౧౮. ఇజ్జీపుద్దకాలమ్ ధర్మానుబన్ధియాన భోగత్తిలుమ్ భోగబుద్ధియాలే ప్రావణ్యమ్ పిఱన్దతాకిల్ ఇదు తన్నధికారానురూపమాన కైంక్ర్యామృత రసత్తుక్కు త్తణ్ణీర్ తురుమ్బు ఎన్ఱదు-* రాగాద్యపేతంహృదయం వాగదుస్తూఽనృతాదినా। హింసాదిరహితకాయః శేషవాదాధనంత్రయమ్ ॥* *అసక్తిరనభిష్వఙ్గః పుత్రదారగృహాదిషు* ఇత్యాదికళిల్ పడియే, ఆత్మగుణయుక్తనాయిరున్ద నోరువనాకిలుమ్, గృహస్థావస్థైయిలే ధర్మావిరుద్ధభోగజ్ఞళ్ శాస్త్రబలత్తాల్ వరవేణ్డియదానదలాల్ ముముక్షువాన వివనుక్కు-* శరీరం వ్రణవత్స్యాత్ శ్లేదన్నంతు వ్రణలేపనమ్। వ్రణసేచనవత్ స్నానం వస్త్రంతు వ్రణపట్టవత్ ॥* ఇత్యాదికళిల్ పడియే, సైరాగ్యజ్ఞాన భక్త్యాదికళుక్కు అనుకూలమాన ఔషధాదిక్రమత్తాలే బుద్ధిపణ్ణప్రాప్తమాయిరుక్క అనాది దుర్వాసనా పరిపాక విశేషత్తాలే ప్రయోజనాన్తర పరనుడైయ విలక్కిడి, ఇవనుడైయ బుద్ధియిలే వరుమదాకిల్, ఇత్తాల్ వరువదోరు ప్రధానఫల ప్రతిబన్ధమి లైయే యాకిలుమ్, ఇప్పోదిడ్డీరున్ద అనుభవికి-అ కైంక్ర్యరసత్తుక్కు సంకోచాది హేతువాకైయాలే* యన్ముహూర్తంతాంబలవాపి వాసుదేవోనచ స్మర్యతే। సాహసీ స్మన్మహచ్చిత్రం సాభ్రౌన్తిస్సాచవిక్రియా॥* *అవితికైక్క-వైవర్కమైక్కుం* శిథిల్ శిథిల్యమ్, పావియేనైప్పులనికాట్టిప్పడుప్పదో వెన్ఱుమ్ భీతనాళ ప్రాప్తమెన్ఱపడి. *పృథివీరత్న సమ్పూర్ణాం యఃకృష్ణాయ్ప్రయచ్ఛతి। తస్యాపృన్యవనస్క-స్య సులభానేజనాదనా॥ పరాఙ్ముఖానాంగోవిన్దే విషయాత్రాన్తరచేతసాం। తేషాంతత్పరమంబ్రహ్మ దూరాద్దూరతరేస్థితమ్॥* ఇత్యాదికళిల్ వర్జనీయ భోగజ్ఞళ్ళిక్కే మోక్షరుచియై విలక్కుమ్బుడియాన ప్రయోజనాన్తరజ్ఞళిల్ ప్రావణ్యత్తై యుడైయారుక్కు సర్వేశ్వర్ దుర్లభనెన్ఱిఱుది *అశాపాయ ప్రసక్తోపి భుక్త్వాభోగాననామయాన్। అన్తేవిర క్తిమాసాద్య విశతేవైష్ణవంపదమ్॥ ఎన్ఱదు, మోక్షరుచియుమ్ స్వగాదిరుచియుమ్ నడప్వార్క్కు విళమ్బుమ్ వరుమెన్ఱిఱుది. *ఆప్రాప్తిరపరిహారశ్చ స్వపరైస్స్వపక్షాత్* ఎన్ఱిఈ నిళ్ళేపరత్తైయిల్ శ్లోకత్తైయు మిన్ఱైయనుసన్ధిప్పదు.

౧౯. ఇప్పడి నిషిద్ధభోగప్రావణ్యమ్ కైంక్ర్యామృతరసత్తుక్కు విరుద్ధమాకైయాలే విషమ్పోలే దూరపరిహరణీయమ్ ఎన్ఱదు - సత్వనిష్ఠనాయ్, స్వామిక్కు నభిమత త్తిల్ విముఖనాళ ప్రాప్తనాయిరుక్క సర్వరుక్కుమ్ స్వప్నాద్యవస్థైకళిలే నిషిద్ధప్రవృత్తికళ్ వరుమాప్పోలవుమ్, అవహితరాన ఋషికళుక్కుమ్కూడ ఓరళవుకళిలే దేవాదికళినాలే మోహితరాం యఱప్పడుమాప్పోలవుమ్, ముముక్షువుక్కు నిషిద్ధభోగప్రావణ్యమ్ వరుమాకిల్ *అపాయాద్విరతశ్శశ్వన్మాం చైవశరణంగతః। తనూశృత్యాఖలంపాపం మాంప్రాప్నో తినరశ్శనైః॥ ఇత్యాదికళిల్ పడియే, ఇజ్జు ప్రాయశ్చిత్తమ్ దణ్డవిశేషజ్ఞళ్ వరుమదక్కు-మేలే అసక్తకల్పనాన తనక్కు-, ఉజ్జీవనముమాయ్ భోగముమాకైయాలే, అమృతకల్పమాన కైంక్ర్యానుభవత్తుక్కు అనధికారాదికళిళ్ ప్పణ్ణుకైయాలే *విషస్యవిషయాణాంచ దూరమత్యన్తమన్తరమ్। ఉపభుక్తం విషంహన్తి విషయాస్స్మర

ణాదపి* ॥ ఇత్యాదికళై యనుసన్ధిత్తు సన్నిధిపరిత్యాగమ్ పణ్ణొట్టాదపాపత్తి లక్షప్పడాదపడి నివుణనిరూపణమప్పణ్ణి సర్వాదికళిల్లాద దేశత్తిలే వసిత్తుక్కుమాప్పోలే నిషిద్ధభూమిసంభావనైయై ఇల్లాద దేశత్తిలే వసిత్తుక్కువుమ్ *పాపంప్రజ్ఞానాశ్రయతి క్రియమాణంపునఃపునః। నష్టప్రజ్ఞఃపాపమేవ పునరారభతేనరః*॥ ఇత్యాదికళిల్ శొన్న పాపారమ్భకపాపత్తుక్కుమ్ ప్రాయశ్చిత్తమాగ ఏఱ్ఱువే ప్రపత్తిపణ్ణువుమ్ ప్రాప్తమెన్నపడి. ఇప్పడి వసిత్తుక్కుమవర్ *అహోరిరవబుణాద్బీత స్నాన్మానాన్న రణాదివ। కుణపాదివచస్త్రీభ్య స్తం దేవా బ్రాహ్మణం విదుః* ॥ ఇత్యాదికళిల్ పడియే దేవర్కళుక్కుమ్ బహుమానవిషయమామ్. *పరరంధ్రేషుజాతర్ష్ణాః పరదారేష్వపుంసకాః। పరీవాదేషుయే మూకాస్తేషీనదయితామమ ॥ తన్మయత్వేనగోవిన్దే యే నరా స్థావ్యక్తజీవితాః। విషయత్యాగినస్తే మాం విజ్ఞేయంచతదన్తికే॥ *తత్రేపి తేయద్విరాహోతిదుస్సహాః* ఎన్నపడి సర్వేశ్వరనుక్కు నిరతిశయప్రీతిహేతువామ్.

౨౦. కైఙ్కర్యమావదు స్వామియుక్కన్ద ఏవల్తొఴిల్ శెయ్కైయాగైయాలే ఇదు యథాశాస్త్రమ్ పణ్ణినాలుంశాస్త్రప్పణ్ ఎన్నదు –నిత్యము క్తరుమ్ భగవత్ప్రీతి హేతుకుక్కళ్ళైకొళ్ళుం నిరపేక్ష సర్వవిషయజ్ఞానశక్తాలే సాక్షాత్కరిత్తు కైఙ్కర్యమ్పణ్ణుమాప్పోలే యన్ది క్కే బద్ధదశైయిల్ కరణసాపేక్షతైయుణ్ణాకైయాలుమ్ ప్రత్యక్షాదికళుక్కు నిలవల్లాదవిషయత్తిల్* పితృదేవమనుష్యాణాం వేదశ్చక్షుస్సనాతనః* *మానంప్రదీపమవకాంక్షతిశోదతాతి* ॥ ఇత్యాదికళిల్ పడియే శాస్త్రమొళియ కృణ్ణుమ్ కైవిళక్కుమిల్లామైయాలుమ్ *యశ్శాస్త్రవిధిమున్సృజ్య వర్తతే కామకారతః। నససిద్ధిమవాప్నోతి నసుఖంనపరాంగతిమ్॥ అశాస్త్రమూసురంకృత్వన్నమ్* ఎన్నరుళిచ్చెయ్దదు ఇఙ్గుత్తై స్వయమ్ప్రయోజనకైఙ్కర్యత్తిలుమ్ సామాన్యన్యాయమాకైయాలుమ్ *అజితివిలేనుక్కరుళాయ్* *అజేయాదపిళ్ళిక్కళోమ్* ఎన్నునిఱ్ఱు ప్రాప్తమానవస్థలేయిల్ స్వాభిమతమాత్రత్తాలే ఒన్ఱై కైఙ్కర్యమెన్ఱు శెయ్దాల్ ఇదు స్వామిక్కభిమతమెన్ఱిఱ నియమమిల్లామైయాలుమ్ *లోకాప్రియతమాన్యాత్మనశ్చేష్టాని శాస్త్రోవిరుద్ధాని* ఎన్ఱిఱ నిత్యత్తిలే శ్రీభాష్యకార రరుళిచ్చెయ్ కైయాలుమ్* స్వయంతురుచిరేదేశే క్రియతామితిమాంవద* ఎన్ఱిఱ కట్టళైయిలే, (కింకరోమి) ఎన్ఱు దాసకనిఱ్ఱు స్వామిశొల్ల చ్చెయ్యుమదువుమ్ కైఙ్కర్యమాఱ్ వేణ్డుకైయాలుమ్ శెయ్దవేళ్వియనాన ప్రపన్ననుక్కుమ్ యావచ్ఛరీరపాతం యథాధికారం యథా శాస్త్రమ్ నడన్దా లిదువుమ్ (ప్రహర్షయిష్యామి) ఎన్ఱిఱ ప్రధానఫలపర్యన్తమా మెన్ఱ పడి.

౨౧. భగవత్తైక్కైఙ్కర్యముమ్.భాగవతకైఙ్కర్యముమ్ శేర వనుష్ఠిక్కవరిదానపోదు పరమపురుషాధికారియాన భాగవతకైఙ్కర్యమే ఉపాదేయతమమ్ ఎన్నదు – ప్రణవత్తిల్ శీఘ్రిత స్వరూపనాకైయాలే చతుర్థియిల్ అభిప్రేతమాన భగవత్తైక్కైఙ్కర్యమ్ స్వరూపప్రాప్తమాయ్ నిన్ఱతు ; నమస్సిలే నుశిష్టతస్వరూపనాకైయాలే భాగవతకైఙ్కర్యముమ్ ఇవనుక్కు ప్రాప్యమాయిరుక్కుమ్ ; ఇప్పడియానా లిరణ్డుమ్ శేరవనుష్ఠిక్కవుమొప్పవు శేరవనుష్ఠిక్కువుమ్, ఇరణ్డుమొన్ఱైవిడవేణ్డుమబ్బడియాన ఆపద్దశైయిలే తస్మాద్విష్ణుప్రసాదాయ వైష్ణవాన్వరితోషయేత్। ప్రసాదసుముఖోవిష్ణు స్తేనైవస్యాన్న సంశయః ॥ మమమద్భక్తభక్తేషు ప్రీతిరభ్యధికాభవేత్ ।

తస్మాన్నద్భక్తభక్తాశ్చ పూజనీయావిశేషతః ॥ ఆరాధనానాంసర్వేషాం విష్ణోరారాధనంపరమ్ | తస్మాత్పరతరంప్రోక్తం తదీయారాధనంపరమ్ ॥ అనాదృతసుతంగేహే పురుషంనాభినన్దతి | తథా నర్చితతద్భక్తం భగవాన్నాభినన్దతి ॥ స్వారాధనంవిహాయాపి స్వభక్తానర్చయన్హియే | తేభ్యః ప్రసన్నోభగవాన్నిద్ధి మిష్టాంప్రయచ్ఛతి॥* ఇత్యాది ప్రమాణ విశేషజ్ఞాలుమ్, *ఏ త్తియురు ప్పారై వెల్లుమే మన్ఱవరైచ్చాత్తియురుప్పార్ తవమ్* ఎన్గిఱయాయమ్ స్వరయంప్రయోజన కైజ్ఞ్కర్యత్తిలుమ్ సమానసమాకైయాలుమ్, భాగవతకైజ్ఞ్కర్యమ్ తన్నిలే భగవత్కైజ్ఞ్కర్యత్తై కణ్డు కృతార్థనాయిరుక్క ప్రాప్తమెన్ఱపడి.

౨౨. ఇవైయిరణ్డిలుమ్ ప్రధానమాచార్యకైజ్ఞ్కర్యమ్ ఎన్ఱదు - భగవాఱ్పక్కలిల్ పోలే ఆచార్యఱ్పక్కలిలుమ్ అనువర్తిప్పనెన్ఱు అతిదేశిత్తవన్ది క్కేఁ *గురోర్గురుతరంనాస్తి గురోరన్యంనభావయేత్ | గురోర్వాతాఁం కథాంనైవ గురోర్నామసదాజపేత్ ॥ గురురేవపరం బ్రహ్మ గురురేవపరాగతిః | గురురేవపరావిద్యా గురురేవపరంధనమ్ ॥ గురురేవపరశ్చామో గురురేవపరాయణః* ఇత్యాదికళిలే ఆచార్యకైజ్ఞ్కర్య ప్రాధాన్యమ్ ప్రమితమాకైయాలుమ్, భగవద్భాగవత కైజ్ఞ్కర్యజ్ఞిళుమ్ ఆచార్యానుజ్ఞైయాల్ నడక్కవేణ్డుకైయాలే ఆచార్యకైజ్ఞ్కర్యత్తై నిరూపిత్తుప్పార్ త్తాల్ ఇదు భగవదాజ్ఞాసిద్ధమాకైయాలే భగవత్కైజ్ఞ్కర్యము మాచార్యనుడైయ భాగవతత్వసామాన్యత్తాలే ఇదుతానే భాగవతకైజ్ఞ్కర్యముమాయ్ నిత్కైయాలే *చక్రుగ్రమ్యం గురుంలభ్త్వా శాస్త్రుగమ్యంతుయత్నతః | హస్తస్థముదకంలభ్త్వా ఘనస్థమభివాఞ్ఛతి ॥ సులభంతుగురుంలభ్త్వా దుర్లభంయఉపాసతే | లబ్ధ్వాత్వాప్రధనంమూఢఃస గుప్తమన్వేషతేఖిలౌ ॥* ఇత్యాదికళిల్ పడియే, ఆచార్యకైజ్ఞ్కర్యత్తైవిట్టు భగవత్కైజ్ఞ్కర్యాదికళిలే యిఱైయక్కుడవనల్ల ; కణ్ణినుణ్ శిఱుత్తామ్బుప్పడియే, ఆచార్యకైజ్ఞ్కర్య ప్రధానరాయ్నిన్ఱు *తితిత్తాకిలుమ్ తెవిరానుడై క్కరియకోల త్తిరువురుక్కాణ్బ్తార్, పెరియవణ్ కురుగూర్ సఠర్ నమ్బిక్కాఁళురియనాయడియేఁ పెఱ్ఱనాన్రియే* ఇత్యాదికళిల్ పడియే ఆచార్యాభిమత మెన్ఱు యథాకాలమ్ భగవద్భాగవత కైజ్ఞ్కర్యజ్ఞళై యనుభవిక్క ప్రాప్తమెన్ఱపడి.

౨౩. ఇక్కైజ్ఞ్కర్యపరనుక్కు పరమైకాన్తికళుక్కవిడమే ఉచితస్థానమ్ ఎన్ఱదు-కర్మశీలరాయిరుప్పార్క్కు వాసస్థానమాశాస్త్రోక్తజ్ఞళ్ వకుత్త పుణ్యదేశజ్ఞళ్ కలికాలాది దోషజ్ఞళాలే మ్లేచ్ఛాది పరిగృహీతజ్ఞళాయ్ *నాధమజనథాయిష్యమ్* ఇత్యాదికళిల్ పడియే పరిత్యజ్యజ్ఞళాకైయాలుమ్, పుణ్యదేశజ్ఞళుక్కు చొల్లుమ్ శిల లక్షణజ్ఞళుక్కు అవ్యాప్తిత్వ వ్యాప్తికళిణ్డాకైయాలే, ఇవై ప్రాయకజ్ఞళాకైయాలుమ్ *ఆత్మనస్తుష్టిరేవచ* ఇత్యాదికళై ప్పార్త్తు తన్ను ఐమతిమాత్రత్తాలే, ఒరుదేశత్తైయుఁుది యిట్టుకొళ్ళ ప్పార్ త్తాల్ అనుతప్పవుమ్ కూడుకైయాలుమ్* ఏకకార్యం ననిణ్యేత్* ఎన్ఱు ఇదు శాస్త్రనిషిద్ధమాకైయాలుమ్, రాజన తామస పురుషబుద్ధియోడే కూడికొళ్ళ ప్పార్ త్తాల్ *యయాధర్మ మధర్మంచకార్యంచాకార్యమేవచ | అయథావత్ప్రజానాతి బుద్ధిస్సాపార్థ రాజసీ॥* ఇత్యాదికళిల్ పడియే, అవర్కళుడైయ కలక్కత్తై యిట్టు తనక్కుళ్ తెళివైయుమ్ కలక్కుమ్బుడియాయ్ నిత్కైయాలుమ్, సమ్యఙ్ఞాన హేతువాన సత్వగుణోన్మేషత్తాలే అనన్యాహా శేషత్వజ్ఞానవాన్గళుమ్ అనన్యోపాయత్తు

మాయ్ అనన్య ప్రయోజనరుమాన ప్రతిబుద్ధాధికారిళ్ తజ్జళుక్కు- స్వరూపప్రాప్త స్వామి కైఙ్కర్యత్తుక్కు- నిలమిదు వెన్ఱు విసంవాదమాయ్ నిణ్-యిత్తు ఆదరత్తుడనే వతి-క్కుమ్ శ్రేష్ఠమ్ ఆశ్వాసవార్తాధికళిల్ కొణ్డు యొప్పిత్తాలుమ్, మఱ్ఱ్ పఱ్ఱుగళ్ అవ్వాఱే యాళ్వఙ్గళ్ కణ్డపడి లైయేయాకిలుమ్ నిగృహీత ఇన్ద్రియఙ్గళాయ్ మోక్ష యత్నత్తిల్ ప్రవర్తిక్కిఱ పోదే ఇవ్వాత్మావై అరే ద్రష్టవ్యః శ్రోతవ్యో మన్తవ్యో నిదిధ్యాసితవ్యో మైత్రేయ్యాత్మనో వా అరే దర్శనేన శ్రవణేన మత్యా విజ్ఞానేనేదగ్ం సర్వం విదితమ్ (బృహదారణ్యకోపనిషత్ 2.4.5) ఎన్ఱు ఆత్మ సాక్షాత్కారత్తుక్కు- ఉపాయమాన ఆత్మావై అరే ద్రష్టవ్యః ఇత్యాదిగళిల్ పడియే సర్వాధికమాన ఫలమాన కైవల్యత్తిల్ స్వయం ప్రయోజన త్రివిధకైఙ్కర్య పరనుక్కు- అశేషశేషవృత్తిగళుక్కుమ్ ఇదువే విళ్ళునివారణాది హేతువాన ఉచితసాధన మెన్ఱు పడి. ఇవర్ కళుక్కు- పరమైకాన్తిత్వమావదు, పరతత్వ పరహిత పరమపురుషార్థఙ్గళిల్ ప్రమాణానుగుణమాన అనన్య త్వాధ్యవసాయ విశేషమ్; ఇదువే భాగవతశేషత్వ శబ్దజళుక్కుమ్ ప్రధానవిషయమ్.

౨౪. ఇప్పడి తులల్యశీలరై కిఙ్కైయాదరోదు విపరీత సంసగ-మేశాన్తవాస పరిహార్యమ్ ఎన్ఱదు-*దుర్జనసంసర్గభయాత్ విద్వత్యాలంకృతోపికా । మణినాభూషిత స్సర్పకాకివసేన భయంకరః॥* తజ్జనదుర్జనసంసగ-ం భజసాధుసమాగమమ్। కురుపుణ్యమహోరాత్రం స్మర నిత్యమనిత్యతామ్* *నాసద్భిఃకించిదాచరేత్ * *వరంహుతవహజ్వాలా పఞ్జరాన్త ర్వ్యవస్థితిః। నశౌరిచిన్తావిముఖ జనసంవాసవైశసమ్* *అద్యప్రభృతి హేలోశా యూయం యూయం వయం వయమ్। అథ-కామపరాయూయం నానాయణపరావయమ్। నాస్తిసంగతిరస్మాకం యుష్మాకం చపరస్పరమ్। వయంతుకింకరావిష్ణో ర్యూయమిద్రియకింకరాః॥* ఇత్యాదికళై ప్పార్త్తు *పామ్బోడూరు కూరైయిలే పయిన్రాప్పోలేకిక్కి-అ దుర్జన సంసగ-త్తినుడైయ దూరపరిహారాధికార మాళ *సత్సన్నికర్షే-పరిపరిత-తవ్యం విద్యాధికాశ్చాప్పినిమేవణీయాః। సవర్ణతాంగచ్ఛతి సన్నికర్షాన్నీలఃఖగోమేరుమివాశ్రయన్వై॥* *సద్భిరేవసహాసీత సద్భిఃకుర్వీతసంగమమ్। సద్భివిద్వాదం మైత్రంచ నాసద్భికించిదాచరేత్॥* ఇత్యాదికళిల్ పడియే సాత్వికసహావాసమ్ కర్తవ్యమానాల్, ఇదు దేశవిప్లవాదికళాలే కిడైయాదిరుక్కుమాకిల్ *సకాన్తశ్లోకస్య దృఢవ్రతస్య పక్షేన్ద్రియప్రీతి నివర్తకస్య। అధ్యాత్మయోగాధృతమానసస్య మోక్షోధ్రువోనిత్యమహింసకస్య॥* ఇత్యాదికళిల్ తాత్పర్యత్తై యఱిన్దు *యావరుమ్ తుణైయిల్లై యెన్ఱు యథాశక్తి *పణవాళరవణై ప్పుక్ పలకాలముమ్ పళ్ళికొళ్ మణవాళర్ నమ్మైవైత్త పరిశితు* ఎన్ఱు పరసంకల్ప పారవశ్యత్తై యనుసన్ధిత్తు *తామరైక్కణ్ణాళ్తనియేన్ తనియాళావో, తామరైక్కైయావోవున్నై యెన్ఱు కొల్ శొర్వదువే* ఎన్ఱు ఉయిర్ త్తుణైవనాన ఎమ్బెరుమానోడే యిరుక్కిఱపొదై ఎణ్ణిక్కొండిరుక్క ప్రాప్తమెన్ఱపడి.

౨౫. ఇవనుక్కు గతిచిన్తనాదికళ్ చిత్తసంతోష హేతువాన కాలయాపనమ్ ఎన్ఱదు- ప్రపత్తిక్కు గతిచిన్తనాదిగళ్ పరికరవిశేషమాళ వేణుమెన్ఱోరు విశేషమిన్ది క్కేయిరుక్క విద్యాన్తర సామాన్యత్తాలే ఉత్తరపూర్వాఘాశ్లేష వినాశత్తిల్ ఉత్క్రమణ విశేషమ్, హానోపాదాన

ప్రకార మచిరాదిమార్గమ్ అపవర్గదశా విశేషమ్ ఎన్జివన్ముక్తినుజ్జెయ చిన్తనమ్ ప్రపత్తి క్రమ్జ్ఞమాక కొంకృవేణుమోవెన్తు ఊహిత్తుప్పన్తర్వాల్ కణ్ణోక్కమాన అడ్డపడ్డుక్కైత్తెయుమ్ తత్వవిత్తుక్కు- ముముక్షుత్వప్రాప్తమాన స్వతన్త్రకర్తృత్వాది బుద్ధివిశేషత్యాగత్తెయుమ్ ఒడ్డిన వర్త్తిల్ *ప్రపత్తేశ్చరిదశ్యేవం పరాపేక్షాన్వవిద్యతే* ఎన్గతుక్కు- సంకోచకరిల్లామైయాలుమ్ *మాత్రమైకున్దమ్ కాణ్బతత్కైంకర్యమనమ్, ఏకమెణ్ణుమిరాప్పకలిన్ది యే* ఇత్యాదికళ్ ఉపాయోపకారికళ్నైన్దు ఉపేక్షిక్క-వ్వార్త్తాలుమ్ విలక్క-ఒణ్ణాదపడి మనస్సుక్కు- స్వతఃప్రాప్తవిషయత్తిల్ పిఱన్ద ప్రావణ్యాతిశయత్తై చొల్లుకిఱ తాకైయాలుమ్ ఇప్పడి యిరుక్కిఱ గతిచిన్తనాదికళ్ *ద్వయమధ్యానుసన్ధానేన సహ సదైవంవక్తా యావచ్ఛరీరపాత మత్రైవ శ్రీరఙ్గేశుఖమాస్వ* *ఆరాధయఱ హరింభక్త్యా గమయిష్యామివాసరాన్ * శరీరకలన్ద శ్లోల్ నినైన్దుపోక్కా- రేల్ శ్రూవ్రినైయిన్ఱ్రుతయరై ఎన్ఱినైన్దుపోక్కు-వరిప్పోదు* ఇత్యాదికళిల్ పడియే విరహిణీమృత్తాన్న న్యాయత్తాలే చిత్తసంతోష హేతుక్క-ళుమాయ్ ఉచితమాన పోదుపోక్కు-మాయిరుక్కు- మెన్ఱపడి. *సమీపం రాజసింహస్య రామస్యవిదితాత్మనః। సంకల్పహయసంయుక్తై ర్వాస్తీమివమనోరథైః* *నైసాపశ్యతిరాక్షస్యో నేమాం పుష్పఫలద్రుమాన్। ఏకస్థహృదయానూనం రామమేవానుపశ్యతి* ఇత్యాదికళై యిఙ్గేయనుసన్ధిప్పదు.

౨౬. చాతకవృత్తియాన వివనుక్కు- అన్తిమప్రత్యయమ్ స్వయత్న సాధ్యమన్ఱు ఎన్ఱదు- అన్తిమప్రత్యయ విశేషానుగుణమాక ఫలవిశేష సిద్ధియెన్ఱు అప్టమాధ్యాయ త్తిల్ అరుళిచ్చెయ్ద ప్రకారత్తై నినైత్తు నమక్కు- ప్రాప్యనిష్ఠయ త్తిల్ అన్తిమ ప్రత్యయత్తై నామేసాధిక్క-వేణుమెన్ఱు నినైత్తిరుక్కు-వేణ్డామ్. *శ్లిష్టేమనసినిసుస్వస్థే శరీరేసతియోనరః। ధాతుసామ్యేస్థితేస్మృత్వా విశ్వరూపంచ మామజమ్। తత స్త్యజ్మియమాణంతు కాష్ఠపాషాణసన్నిభమ్। అహంస్మరామి మద్భక్తం నయామిపరమాంగతిమ్* *జ్ఞానసమకాలముక్త్వా కైవల్యంయాతిగతశోకః। తీర్థేశ్వపచగృహేవా నష్టస్మృతిరపి పరిత్యజన్దేహమ్* *శరీరపాతసమయేతు కేవలంమదీయమైవ దయయాఽతి ప్రబుద్ధో మామేవావలోకయఱ అప్రచ్యుత పూర్వసంస్కార మనోరథః* *ఎయ్ప్పినైన్నైవన్దునలియుమ్మెాదు అఙ్గేదుమ్ నానునైన్నినైక్క-మాట్టేన్ అప్పోదైక్కిప్పోదే శ్రీల్లినైత్తేన్* ఇత్యాదికిళిల్ పడియే భగవత్కృపైయాలే అదువుమ్ వన్దాకిల్ కాణ్గిఱోమెన్ఱు పరమఫలత్తిల్ పోలే అన్తిమ ప్రత్యయత్తిలుమ్ నిర్భరనాయ్ *యంయోగినఃప్రాణవియోగకాలే యత్నేనచిత్తేవినివేశయన్తి* ఎన్గిఱ శ్లోకత్తైవిట్టు చాతకవృత్తియాయ్ కృష్ణమేఘుత్తినుజ్జెయ కృపారసత్తై ప్పార్ త్తిరుక్క- ఉచితమెన్ఱపడి. *సత్వస్థాన్ని భృతోభజస్వ సమయాచారాన్ వ్యవస్థాపయ* ఎన్గిఱ శ్లోకత్తిల్ తాత్పర్యత్తైయు మిఙ్గే యనుసన్ధిప్పదు.

౨౭. ఇప్పడి తృణకృత్యమాన ఆత్మసమర్పణ యాగత్తుక్కు- భగవత్సంకల్ప సాధ్యమాన దేహావసానమవశ్యమ్ ఎన్ఱదు - న్యాసవిద్యైయిల్ విధిక్కప్పట్ట ఆత్మసమర్పణయాగమ్ సాఙ్గమాక సకృత్కర్తవ్య మెన్ఱు ప్రమాణసిద్ధమాకైయాలుమ్* ఏవంశరణమభ్యేత్య భగవన్తంసుదశ్చనమ్। అనుష్ఠితప్రతుశతో భవత్యేవ నసంశయఃఃః

జ్ఞళు మివనుక్కు-త్తాసే సమ్పన్న జ్ఞళైన్దు ప్రశంసిక్కి-అదాలైయాలుమ్ ఇవనుక్కు- మరణత్తై అవశ్యమెన్ఱు శొన్నదుక్కు- ఇన్ద యాగత్తుక్కు- వేఱొరు అవశ్యధమ లై; *శరణమాకుమ్ తనతా శ్వతైనార్ కెట్టల్లామ్ - మరణమానాల్ నైవన్దమ్ కొడుక్కు-మ్బిరాత్* ఎన్గిఱపడియే దేహపాతా నన్తరమ్ దివ్యలోకప్రాప్తియుణ్డా మెన్గిఱ త్తిలే తాత్పర్యమ్. అల్లదు ఇవనుక్కు- స్వయమనుష్ఠేయ మన్ఱి శ్రేయ భగవత్సంకల్ప మాత్రత్తాలే బరుకాల త్తిలే *కృతకృత్యాశ్చిప్రతీక్షన్తే మృత్యుంప్రియమి వాధిమ్* ఎన్ఱు కణ్డిరుక్క- కడవ మరణత్తై ఇవనుక్కొరు కర్తవ్యమాక విధిప్పిత్తల్ తానే వరుకిఱ మరణత్తిలే అపశబ్దదృష్టి పణ్ణ విధిప్పిత్తల్ శెయ్కిఱతత్తైన్ఱు పడి.

౨౮. సదాచార్య పరిగ్రహత్తుక్కు మున్బుళ్ళవనాదికాల మెల్లామ్ ఒరుకాళరాత్రి ఎన్ఱదు-*అచేతనా పరార్థాశ్చ నిత్యాసతత్వవిక్రియా। త్రిగుణాకమిత్యాణాంశ్చేతం ప్రకృతేరూపమున్బ్యతే। దారుణ్యన్నియతా కైలంతిలే తద్వత్ప్రుమానపి। ప్రధానేవస్థి తేవ్యాపీ చేతనాత్మాత్మనే దనః* *దేహయోగాద్వాసోపి తథ స్తరప్రతిపత్తౌ రంహతిపంపరిష్వక్తః ప్రశ్ననిరూపణాభ్యామ్* ఇత్యాదిగళిల్ పడియే *అనాదికాలమూ మోహొత్ప-మ-మూల త్రిగుణద్రవ్యరూప తిరస్కరిణీ సంవృతనాయ్ బీజాఙ్కురన్యాయత్తాలే శబ్దలిత్తువక్కాయ్ పోవ్వరికిఱ అపచారప్రవాహ త్తిలే ఇరుళ్ తరుమాఱాలత్తుళ్ళే ఇరున్దు ఎట్టుమిరణ్డుమాన ఇశ్క-ట్టశ్తైయతీయాదే స్వయంప్రకాశనాన తన్నుడైయ వాకారజ్ఞశ్తైయుమ్ కాణమూట్టాదే *ఎఞ్ఞాన్ను మెబ్బు మొడ్రివలనిశ్తైన్దునిన్ను నిత్యాసన్న మాన నిరపాయమహానిధిమైయుమ్ కాణప్పెఱాదే ప్రకాశప్రవృత్తి శూన్యశ్తైయాలే కాళరాత్రి కల్పమాన అనాదికాలమెల్లామ్ అనాదిమాయైయాలే సుప్తనాయ్ కిడక్కిఱ వాత్మావుక్కు- ఇవ్వవస్థైగళిల్ పకల్కాశ్తైక్కాక ఆచార్యపరిగ్రహమ్ అరుణోదయమ్పోలే తోన్ఱుకిఱతాశ్తై యాలే *గుహ్యబ్దస్పర్శకారస్యా ద్రుశబ్దస్పన్ని రోధాశ్। అన్ధకారనిరోధిత్వా ద్రురురిత్యభిధీయతే।* *అచినోతిహిశాస్త్రార్థాన్ నాచారేస్థాపయత్యపి। స్వయమాచర తేయస్మా త్తస్మాదాచార్య ఉచ్యతే।* ఇత్యాదిగళిల్పడియే ఇవ్విరుశ్తైనీక్కువల్ల ఞానచ్చుడర్ విళశ్కైత్తన్ను నల్లరీకాట్టిన పరమోపకారకర్ *బ్రహ్మవిద్యాప్రదానస్య దేవైరపినశక్యతే। ప్రతిప్రదానమథవా దద్యాచ్ఛ క్తిత ఆదరాత్॥* ఎన్గిఱపడి నిత్యబుణియాయ్ *ఎన్నైత్తీమనఙ్కెడుత్తా యనశ్కెట్టశ్తై క్కే* ఎన్ఱు నినైవుకుశ్తైయాదే *అశ్తపరతశ్చాపినిత్యం యదీయచరణౌ శరణమ్మదీయమ్* ఎన్గిఱుక్క- ప్రాప్తమెన్ఱపడి.

౨౯. పిన్ను దేహావసాన త్తళవుమ్ నల్వినివు ఎన్ఱదు - ఇప్పడి ఫలమూలమాన ఆచార్య పరిగ్రహమ్ పిఱన్దదాకిల్ అత్తాల్ అశ్థిస్థూణాది లక్షణశరీర కారాగృహమ్ విధ్వుమళివుమ్ ప్రారబ్ధకర్మ విశేషజ్ఞళాలే అజ్ఞానాన్ధకార లేశమిశ్రనాయ్ నడన్దాలుమ్ సదాచార్యప్రసాదత్తాలే జ్ఞాన శ్తైవైరాగ్య భక్తిగళ్ పూర్ప్పోలే వినశికిఱ-అపజియుమ్ ఇత్తాలే తనక్కు-వరుకిఱ ఆపాదశ్తైయుమ్ అనుభవిత్తుక్కొండు ప్రబుద్ధనాయ్ పలశిథిల్పన్నమ్ కాట్టిప్పదుక్కిఱ పడుశ్తైయిల్ నిన్ఱు మెల్ల ప్పిరున్దు *నిస్సంశయమున్నుఖమాస్వ* ఎన్గిఱపడియే ప్రతిష్ఠితబుద్ధియాయిరున్దు *అనయాహంవళీభూతః కాలమేతన్నబుద్ధవాన్। ఉచ్చమధ్యమనీచాన్తాం తామహంశతమావసే॥ అవేత్యాహమితో గత్వా సంశయం శ్యే నిరామయమ్। అనేనసామ్యంయాస్యామి నానయాహమచేతసా॥ తమ

మ్మమసమానేన నైకత్వమనయాసహ* ఇత్యాదికళిల్ పడియే మేల్వరుకిఱ సర్వానిష్టనివృత్తియై యుమ్ నిరతిశయ మహానన్దేన ప్రాప్తియైయుమ్బార్త్తు *ఇత్తైయుళ్ళిలాయుక్కి- ఇరుక్క- ప్రాప్తమెన్ఱపడి.

౩౦. మేల్ముట్టుక్క- స్వచ్ఛన్ద కైఙ్కర్య మహోత్సవదివసమ్ ఎన్ఱదు - ముముక్షు వాయ్ కృతకృత్యనాన వాత్మానై ఒరు ఆకరత్తిల్ నిన్ఱుమ్పెర్ఱ మహారత్న త్తిక్ మణ్పత్తైక్క-ట్టిక్కు-మాప్పోలే స్థూలనూక్ష్మ ప్రకృతి సమ్బన్ధత్తైక్క-ట్టిత్తు సర్వతోముఖమాన ప్రకాశత్తైయుణ్డాక్కి- శేకాస్తుభత్తైప్పోలే హృద్యనాకువాళ వడియిలే మిళాళవడైక్కలమ్ కొణ్డరుళిన శ్రియఃపతి తిరువడికళిలే అవగతనైనప్పోలే దేహకాలాది పరిచ్ఛేదమిన్ఱిక్కే- ఇరుప్పదాయ్ *సాయుజ్యంప్రతిపన్నాయే తీవ్రభక్తాస్తపస్వినః। కిఙ్కరామమ తేనేత్యం భవన్తి నిరుపద్రవాః॥* *భవన్తమేవానుచరన్* ఇత్యాది ప్రమాణప్రమేయాయ సిద్ధజ్ఞానకైఙ్కర్య మహోత్సవత్తుక్కు *మాముపేత్యతు కౌన్తేయ పునర్జన్మనవిద్యతే* *మాముపేత్యపునర్జన్మ దుఃఖాలయమశాశ్వతమ్। నాప్నువన్తిమహాత్మాన సంసిద్ధిం పరమాంగతాః* ఇత్యాదికళిల్ పడియే అపరసన్తియిల్లాదపడి ఒరుక్కాల్ విడిన్దదివసమాయ్ యథావస్థితాత్మ స్వరూపావిర్భావత్తుక్కు మూలమాయ్ ఉదయాస్తమయజ్ఞళుమ్ ఉపరాగముమిన్ఱిక్కే- అనపాయ ప్రభావినిత్యనాన అపరిచ్ఛిన్నానన్దత్తై నెన్ఱునన్ఱిత్తవనుడైయ నిత్యోదయమే తనక్కు- నిత్యాభ్యుదయమాగ నిరూపిత్తుకొణ్డిరుక్క- ప్రాప్తమెన్ఱపడి. "ఈశ్వరనుక్కు ఆత్మప్రాప్తియుణ్డు; ఆత్మానుక్కు ఈశ్వరప్రాప్తియిల్లై" ఎన్ఱుమ్, పేఱుమిఱ్ఱుమిరణ్డు మవన తెన్ఱుమిదిక్ ప్రకారత్తిల్ శొల్లుమ్ వార్తైకళుక్కెల్లామ్ పరశేషత్తైక రసనాన తనక్కు- అపవర్గాదశైయిల్ వరుమతిశయముమ్ సర్వశేషికుక్కు పుష్పాఞ్జరాగ పరిమళాదివద్యోగ్య మెన్ఱు అనుసన్ధిక్క- ప్రాప్తమెన్ఱు తాత్పర్యమ్.

౩౧. ఇదు సాత్వికాహ్నికయఙ్గమైయాన రహస్య రత్నావలీ ఎన్ఱదు - ముదల్ విత్తోడఙ్గిన ముప్పదువాక్యఙ్గళినాలే ప్రతిపాదిత్త వర్థఙ్గళై యెల్లామ్ మోక్షశాస్త్ర సారభూత మూలమన్త్రాదికళిల్ సంగృహీతఙ్గళాన పరతత్వ పరమహిత పరమపురుషార్థఙ్గళైప్పఱ్ఱిన సమ్యగర్థఙ్గళాకైయాలే మరతత్తై కాచమెన్ఱు ఉపేక్షిక్కుమ్ మనుమతిశయిప్పోలన్ఱిక్కే- ఇవఱ్ఱిన్నుడైయ ప్రాశస్త్యభోగ్యత్వ మహత్వమంగళత్వ సంగహతాదికళై యతీయవల్ల సత్వనిష్ఠరుక్కు- రహస్యరత్నావలి యెప్పోదుమ్ హృదయత్తిలే పూణుమదెన్ఱపడి. *త్రైగుణ్యవిషయా వేదా నిస్త్రైగుణ్యో భవార్జున। నిర్ద్వన్ద్వో నిత్యసత్వస్థో నిర్యోగక్షేమ ఆత్మవాన్॥ *యావానర్థ ఉదపానే సర్వతస్సంప్లుతోదకే। తావాన్సర్వేషు వేదేషు బ్రాహ్మణస్యవిజానతః॥ బహూనాభ్యన్తమధ్యాన్తాన్ శాస్త్రేభ్యోమతిమాన్నరః। సర్వతస్సారమాదద్యా త్పుష్పేభ్యఇవ షట్పదః॥ * *అనన్తపారం బహువేదితవ్య మల్పశ్చకాలోబహవశ్చవిఘ్నాః। యత్సారభూతంతదుపాదదీత హంసోయథాక్షీరమివామ్బుమిశ్రమ్॥ *త్రయోవేదాస్షడఙ్గాని చ్ఛన్దాంసివివిధాస్స్వరాః। సర్వమేతచ్ఛరీరస్థం యచ్చాన్యదపివాఙ్మయమ్॥ *కింతస్యబహునాభిర్మన్త్రైః కింతస్యబహుభిర్వ్రతైః। నమేనారాధయణాయేతి మన్త్రస్సర్వార్థసాధకః॥ *తత్వంజిజ్ఞాసమానానాం హేతుభిస్సర్వతోముఖైః। తత్వమేకోమహాయోగీ హరిర్నారాయణఃపరః॥ *తత్కిమర్థయన్న బన్ధాయ సావిద్యాయావిముక్తయే|

ఆయాసాయాపరంకర్మ విద్యాన్యాశిల్పినైవ ఫలమ్ ॥ *సంజ్ఞాయ తేయేనతవ స్తదోషం శుద్ధంపరం నిర్మలమేకరూపమ్ । సంపశ్యతేవాప్యధిగమ్యతేవా తతేజ్ఞానమజ్ఞానమతోన్యదస్య క్షమ్॥ *సర్వేషామేవధర్మాణా ముత్తమోవైష్ణవోవిధిః । నవిష్ణ్వారాధనాత్పుణ్యం విద్యతేకర్మవైదికమ్॥ *ఇతిసంసారదుఃఖార్త తాపతాపితచేతసామ్ । విముక్తిపాదపచ్ఛాయామూలే శ్రుతిసుఖానృణామ్ ॥ తదస్యశ్రుతివిధస్యాపి దుఃఖజాతస్యపణ్డితైః । గర్భజన్మజరాద్యేషు .స్థానేషుప్రభవిష్యతః॥* *నిరస్తాశేషయాహ్లాద సుఖభాగైకలక్షణా । శేషజంభగవత్ప్రాప్తి రేకాన్తాత్యన్తికీమతా॥ *త్రిరుమూలైయల్లదు తెయ్వమెన్రేత్తేక్ * తిరునారణత్తాళ్ కాలమెల్లంఅచ్చిన్దిత్తుయ్మినో* కోల్తిరుమామళిగుడునై న * ఇత్యాదికళై యిజ్జే యనుసన్ధిప్పదు.

మేల్కవి – ఇప్పడి ప్రతిష్ఠితబుద్ధియాన ప్రపన్నునుక్కు- స్వయంప్రయోజనమాన ఉత్తరకృత్యవిశేషత్తిలు ముప్పిక్కుమ్పడియై *ముక్త్యైనిర్విషయంమనసః* ఇత్యాదికళిన్పడియే ఉపకారకతమమాయ్ అన్తరఙ్గముమాన మనస్సైప్పర్రి ఉపదేశిక్కత్తాళ్పోలే ప్రమత్తమాన వాక్య విశేషత్తాలే కాట్టుకిఱదు. ఇదిల్ (శిఱుపయనిల్ పడియాదతకవోర్) ఎన్పదు *గతాగతం కామకామాలభన్తే* *అస్తవత్తుఫలం తేపాంతద్భవత్వల్పమేధసామ్* ఎన్పదుమ్ *యేతుశిష్టాస్త్రయోభక్తాః ఫలకామాహి తేమతాః । సర్వేచ్యవనధర్మాణః* ఎన్పదుమ్ శొల్లుకిఱ ఋద్ధప్రయోజనఙ్గళై ఆశైప్పడాదే ప్రారబ్ధకర్మవశత్తాలే వన్దవర్ కైలుమ్ *అన్తకాలంబేవి క్తం యస్యమేనా స్తికిచ్చన । మిథిలాయాం ప్రదీప్తాయాం నమేకించిత్ప్రదహ్యతే* ఎన్పదుమ్ తుయర్ కళైప్రతిబుద్ధస్తుమోక్షభాక్ * ఎన్పదుమ్ *జాయమానంహిపురుషం యంపశ్యేన్మధుసూదనః । సాత్వికస్తుకవిర్జేయ స్సవై మోక్షార్హచిన్నకః * కణ్డుకేట్పుర్కుమ్* ఎన్గిఱపాట్టిలుమ్ *ఊహనేఱుశెల్వ తిలుమ్ శొల్లుకిఱపడియే ద్వయత్తి లుత్తరఖణ్డత్తిల్ ఊర్ధ్వముడ్డియరుళ్ కళైన్దపడి. (తకవోరెన్దదు) *పరీక్ష్యవివిధోపాయైః కృపయానిస్పృహోభవదేత్ * ఇత్యాదికళిల్పడియే సుపరీక్షితరాన నచ్చిమ్మర్ కళై ప్పెర్ర్ పిన్నర్ ఖ్యాతిలాభ పూజాదిప్రయోజనాన్తర నిరపేక్షమాకచ్చిల్లియల్లదు ధరిక్కుమాట్టాదపడియాన పరదుఃఖ నిరాకరణైయుడ్డియరుళ్ కళైన్దపడి. (ఎమ్పెరుమ్చేర్ కుఁ) వెన్దదు-*సధుమాసిష్టోస్మి ఎన్గిఱశ్లోక త్తిలుమ్, *నోర్ప్రనోన్బిలేక్నుణ్ణఱివిలేక* ఇత్యాదికళిలుమ్ శొల్లుకిఱ ఆకిఞ్చన్యపూర్తియుడైయ నమ్మై కెముమరక్కలత్తై బరు అనుకూల సదాగతి కళైశేర్క్కుమాప్పోలే *శోకమోహాగ్రహగ్రస్తో విచరన్భవసాగరే । ఇహాన్వయివిధినాప్రాప్త స్తవపాదాబ్జత్తనమ్* ఎన్నుమ్బడి విణ్ణోర్ పిరానార్ మాశిల్మలరడిక్కీళ్ ఎమ్పెరుమ్చేర్ కుఁ వెన్దపడి.

(అడైక్కలమ్ కొణ్డితిరుమాల్) ఎన్పదు, ఇప్పడి తానుమ్ షిఱుమ్ తనక్కు త్తఞ్చమాకాదపడి నిత్యకైఙ నమ్మై అనన్యార్హ్యశ్వేన సమర్పిక్క అలంఘనీయ పురుషకార గుణవిశేషఙ్గళాలే శ్రీరఙనాయ్కొండు భరస్వీకారమ్పణ్ణిన క్రియాఙపతియెన్ఱ పడి. (తానేమఱుపిఱవియుమ్ముత్తు) ఎన్పదు, అడియిలే శరణాకళేబర ప్రాదానాదిపూర్వకమాక ఇవర్ కృషిపణ్ణిన సర్వవిధబన్ధువాన తానే దేహాన్తర పరిగ్రహహేతువాన పుణ్యపాప సంచిత పాపవర్గత్తై యెల్లామ్క్షయిత్తిరుక్కపడి. (అక్షియావాశిల్వైక్కుమ్) ఎన్పదు *దివ్యంస్థానమజరంచాప్రమేయం బుద్ధిశ్చేయం చాగమైర్గమ్య

మాద్యమ్* *ఏతేవైనిరయాస్తాత స్థానస్యపరమాత్మనః* ఇత్యాదికిళిల్శోన్న కలజ్ఞాప్పెరు నరక త్తిలే నిత్యసూరికళోడు నిర్వీశేషమాక మేలుళ్ళకాలమెల్లామ్ *పుత్రైర్కొండుక్కిలుమ్ పోకుమొట్టాడే వైక్కుమెన్న పడి. (మనమే నీమక్తిగాదే యిరుప్పదెన్గొల్) నిశ్శేషానిష్టనివృత్తియైయుమ్ బరతిశయ పురుషార్థముమ్ పెఱుకైక్కు – నిస్సమాభ్యధికానాన నత్యసంకల్పత్వ, *మోత్తియిప్యామి మాతుచుః* ఎన్ను నినైప్పిట్టరుళినపిన్ను హర్షస్థానత్తిలే శోక్కైక్కుక్కు ఒరుపడియాలుమ్ ప్రాప్తియిల్లైయెన్ఱపడి. (ఉయువదనక్కు వైక్కే నిజ్గిరుందకాలమ్) ఎన్నదు *అస్థిస్థూణాస్నాయు బద్ధం మాంసశోణితలేపనమ్ । చమూవపుర్బహుధుద్గన్ధి పాత్రమాత్రపరీషమోఽ ॥ జరాశోక సమావిష్టం రోగాయతనమాతురమ్ । రజస్వలమనిత్యంచ భూతావాసమిమంత్యజేత్ ॥ *ఇన్ద్రియాణిప్రమాథీని హరన్తిప్రసభంమనః* *అసంశయంమహాబాహో మనోదుర్నిగ్రహంచలమ్॥* *ఊనిరైచ్చువర్ వైత్తెన్ఱుతూణ్ నాట్టి ఉరోమమేయ్దొన్ఱుదువాళ్ తానుడైక్కుమ్ప్రి* పొల్లావైక్కియిల్ పుణర్వినైయఱుక్కలాగా* *వక్రపర్దశైడుత్తు ఐవర్ తిరైతిశై వలిత్తైర్ప్రుక్కిఱు నర్ * నిన్ఱవాఱిల్లా నెఞ్జినైయుడైయేక్* ఇత్యాదికిళిల్శోన్న దుర్నివార దుస్త్యజదోషబాళ్ దేహేన్ద్రియబుద్ధికూడ *అతిమానంపదాహానం వాగ్రిలాపం విక్షతనమ్ । ఆత్మనాచాత్మమననం అత్మనిదాప్రశంసనే ॥ ఇత్యాదికిళిల్శోన్న రాజసతామస వికారబుద్ధుళ్కుం విరైనిలమాన కొండు వులక్తిలే ఒరుమరుళాలే యిరుక్కవేణ్డియ కాలత్తర్వమ్ ఎన్ను పిరైవైకిఱదెన్ఱు మిప్పోదు నిరపాయ ప్రధానకైంకర్యత్తై ఉళ్ళైన్దునిత్యిక్కిఱోమెన్నుమ్ పరిపక్వస్వార్త్తాయికల్ సాధ్యోపాయ విశేష వశీకృతమాన సిద్ధోపాయవిశేషత్తాలే సాధ్యప్రాప్తి విశేషలక్షణభూత (మూస) సిద్ధప్రాప్య విశేషప్రాప్తియిల్ సంశయమఱ్ఱ ఉనక్కుం మికవుమ్ పరితాపమ్ శమిక్కుమ్పుడి నిన్ఱనిలైక్కుం ఉత్తరదు శోల్లుకిఱోమెన్ఱ పడి.

(ఒరుపిరైయుమ్ములుకాదవుణర్ త్తి వేణ్డి) ఎన్నదు – భగవదపచారాదికళ్ ఎల్లాత్తుక్కుమ్ నిదానమ్ తత్వజ్ఞానాది సైకల్యమాకైయాలే *తత్పాదభక్తిజ్ఞానాభ్యాం ఫలమన్యత్కదాచన । నయాచేత్పురుషోవిష్ణుం యాచనాన్నశ్యతిధ్రువమ్॥* ఇత్యాదికిళిల్ పడియే అనన్యప్రయోజనరైకొండు తత్వజ్ఞానాదివృద్ధియై యరుళిచ్చెన్ఱ పడి. (పెఱువదెల్లామిజ్జే నామ్పెఱ్ఱివాఱ్) ఎన్నదు – పరమపదత్తిలేశెన్ఱు శేష శేషాశనాది సమానమాకవే పెఱుక్కుదవే శేష వృత్తిరైవెల్లామ్ ఇన్నత్తిలే తామరైప్పూప్పోలవుమ్ మరుభూమియిలే మహాతరుశ్చాయైపోలవుమ్ *ఈశ్వరోహమహం భోగీ* ఇత్యాదికిళిల్ పడియే ఎదిరముళ్ళొడుత్తునిఱ్కుమ్ జ్ఞేత్తిలే ఆత్మదాస్యత్తైయుణర్న్దు అకిఞ్చనరాయ్ అనన్యప్రయోజనరాయ్ న్యస్తశరరాయ్ నిర్భరరానానామ్ నిరపాయమాక ప్పెఱ్ఱు సంతుష్టరాక వెన్ఱపడి. (పేరడిమైయాలే వెన్ఱిరత్తిల్) ఎన్నదు – సర్వశక్తియాన పరమ కారుణిక పక్షలిలే భరన్యాస మ్పణ్ణినోమేయాకిల్ పణ్ణప్పోకిఱ కైంకర్యమ్ మోక్షోపాయమన్రాకిల్ ఇదెన్న ఉపాయానుగుణవృత్తియాన కైంకర్యత్తై యు పేక్షియా దే కొళ్ళిన్నపడి. (సీయే) ఎన్నదు, మేలుమ్ మోక్షోపాయమల్లాద కైంకర్యత్తైయన్రో నీ పరమపురుషార్థమాక కోరినదు ; అనాదిప్రుమను సమానమన్రో ఎన్ఱుణర్న్దుళ్ళొళ్ళిన్నపడి. *మేలార్వియిల్ *విద్యాసారోగురుర్రోహి వేదేశ్వరవిధూషణః । తవ కైంకర్యవిధూషణః ।* తవ కైంకర్యవిధూషణః ।

ఇత్యాదికిళిళ్శోన్న విపరీతర్ కైయిలక్కప్పడాదపడి రక్షిక్క–విధిక్కిఱదు. (రక్షన్తు) ఎన్నదు – ఇదిను డైయ శీర్ మైయత్తిను *యోగోపయత్యయోగ్యానాం యోగ్యానాం సంప్రయోచ్ఛతి । ఇమమభ్యర్థం సమాన్యోమే స్వస్త్రిపోస్తునజామ్యహమ్ ॥ విద్యయైవ సమంకామం మర్తవ్యం బ్రహ్మవాదినా । ఆపద్యపిహిభూతాయాం నత్వేనామిరిణేవపేత్ * ఇత్యాదికిళిన్నడియే * శ్రీదావల్ కొళ్ళుమెన్నపడి.

(అనన్యరక్ష్యామ్) ఎన్నదు *నాపృష్టఃకస్యచిద్బ్రూయా న్నచాన్యాయేనపృచ్ఛతః । పృష్టోపి నవదేదర్థం ముగ్ధోన్ధస్తాదమేవచ* ఎన్ఱ శ్లోక్కిఱు నియమిత్తిరుక్కైయినాలుం, అపాత్రత్వయమ్ పణ్ణ రుచియిల్లాదవనన్న ప్రయోజనత్తాలే రక్షిక్క–ప్పడుమెన్నపడి. అజ్ఞనన్ది క్కే– *ఊషరేనివపే ద్బీజం షణ్ణేన్యాం ప్రయోజయేత్ । సృజేద్వానాసమాలాం నాపాత్రే శాస్త్రముత్సృజేత్ ॥* ఎన్ఱిఅపదియే – అపాత్రత్తిలే సమర్పిత్తాల్* మాణిక్క–క్కూడ్డు కురక్కైతిరొత్తు ఇదు రక్షియుణ్డాకా దెన్నపడి. (లక్ష్మీయసీమపి గరీయసీమ్) ఎన్నదు – శిఱియరిత్తానళి పరిమాణాదికళాలే శిఱియ దాయ్ ప్రభాదికళాలే పెరియదాయిరుక్కుమాపోలే, అల్పగ్రన్థమా యిరున్నదేయాకిలుమ్ అశేష సారార్థ సంగ్రహమాకైయాలే ఇదు గౌరవాతిశయత్తై యుడైత్తానదెన్నపడి. (సన్తః) ఎన్నదు *సారాసారవివేకజ్ఞగరీయాంసోవిమత్సరాః । ప్రమాణత్వేస్వస్తీతి కృతోవేదార్థసంగ్రహః॥* ఎన్ఱ శ్రీభాష్యకార్ రరుళిచ్చెయ్ద గుణవిశేషఙ్గళుడైయవరెన్నపడి.

(లక్ష్మీసహాయహృద్యామ్) ఎన్నదు *తిరుమళిశై శేర్మార్పనుక్కు– కోలమామణియారుమ్ ముత్తుత్తామముమ్పోల్ ఇదువుమ్ హృదయత్తుక్కు–ఏఱ్ఱుమ్ తిరువాభరణమెన్ఱపడి. (రహస్యరత్నావలీమ్) ఎన్నదు – రత్నావలిపోలే ప్రకాశాది బహుళళమాయ్ శేర్ త్తియుణ్డామ్బడి కోప్పుణ్డదెన్నపడి. (రమ్యామ్) ఎన్నదు స్వభావసౌభాగ్యత్తాలుమ్ ప్రమాణచ్చేర్ త్తియాలుమ్ (తన్నిల్ తాశై త్తిరియాలుమ్) ఆబాలపణ్డిత మనవరతసేవ్యనుమా యిరుక్కుమదెన్నపడి. ఇప్పడియాలారు ముముక్షువినుడైయప్రథమ మధ్యమోత్తమదశైకళై ప్రకాశిప్పిక్కిఱ రహస్యగ్రన్థావలిక్కు– సూత్రస్థానీయమాన ముదఱ్ఱినియిలే ఆచార్యముఖత్తాలే సమర్పితభరనాయ్ సర్వేశ్వరనాలే స్వీకృతభరనానవనుడైయ నిర్భరత్వానుసన్ధానమ్ కాట్టుకిఱదు.

బద్ధ జీవనుక్కుం ముక్తజీవకైంకర్యత్తుక్కుమల్ల నెన్ఱు తొడక్కి ఇరుపత్తునాలు వాక్యఙ్గళ్, ఇవ్విరణ్టు వాక్యఙ్గళాలే శరణ్యవిశేష నిర్ధారణముమ్ ఘటక విశేషకృత్యముమ్ ఘటకాపేక్షిత నిదానముమ్ శరణ్యవిశేష వశీకరణ విశేషముమ్ అదినుడైయ సౌకర్యాది విశేషముమ్ కృతకృత్యనుడైయ ఉకర్తకృత్య విశేషముమ్ అపరాధపరిహార ప్రయోజన విశేషముమ్ ప్రపత్తి ప్రభావ విశేషముమ్ ప్రపన్ననుక్కు– ప్రతికూలానుకూలానుభయఙ్గళ్ వన్దాల్ పణ్ణక్కడవ(ప్రతిపత్తి)ాయశ్చిత్త విశేషముమ్ శాస్త్రోపదేశలంఘన ప్రపత్తిపరిహారముమ్ ఉచితఙ్గళాన కైఙ్కర్యఙ్గళిల్ శరణ్యాభిమానతారతమ్యముమ్ కైఙ్కర్యస్థాన విశేషముమ్ శొల్లుకిఱదు. మేల్ మూన్ఱువాక్యఙ్గళాలే అఙ్గివిశేషక్కు– పరిహారమ్పణ్ణుకిఱదు. అన్తరమ్ మూన్ఱు వాక్యఙ్గళాలే సంసార మోక్షోన్తరాళిస్థితనుక్కు– సన్తోషాతిశయార్థ–మాశ ముముక్షుక్కళ్లాదవర్కళై ముక్తిమూగ–త్తిలే మూట్టుకైక్కాకవుమ్ కాలత్రయు వైలక్షణ్యమ్ ప్రదర్శనమ్ పణ్ణుకిఱదు. నిగమన వాక్యత్తాలే శేర్ త్తనుభవికిఱామ్బడి శిఱియదాన ప్రబన్ధత్తినుడైయ శీర్ మైయై చ్చొల్లుకిఱదు. మేల్ కవియాలే ఆచార్యవైభవత్తై

యుమ్ శరణ్యగుణజ్ఞశ్రేయుమ్మార్ద్ర మోక్షలాభ త్రిల్ నిస్సంశయనానవసుడ్రైయ ముక్తిశ్రైజక్రర్య తుల్యమాన ఉత్తరకృత్య త్రిలుంపప్పొల్లుకిఱుమ. మేలిలాశ్రైయాలే ప్రబన్నవై లక్ష్మణత్రై యుణ్డు పాత్రాపాత్ర వివేకమ్పణ్ణి ప్రవర్తిప్పిక్క చొల్లుకిఱుదు.

రమాసఖపరిప్రీయాయమితి రహస్యరత్నావలం స్వయంవివృతవాన్యథాప్రమితి వేజక్రశేఖరకవిః।
కదధ్వరుచికిబుద్రవ్యసనకర్షనప్రక్రియా నిరర్గళవినిర్గళద్భిరళభోమభిర్తార్థితః ॥
సంశ్లిష్టంవిస్తృతం వా సరళసముచితం సావధానప్రియంవా
ప్రౌఢాన్యేన ప్రణీతం పరభణితిపరిష్కార వృత్యాస్థితంవా।
శిష్టాసాశర్యతుష్టిప్రచిత గురుజనాన్యగ్రహీతుం సుధీభిః
శ్రద్ధేయంనాథజుష్టశ్రుతియువతిశిరోభూషణం భూషణంనః ॥

అమృతరఞ్జనీ పా. ౨౦, ౨౧, ౨౨.

శాక్కియర్ శైనర్కళ్ శాస్త్రార్థర్ శాజ్ఞీయర్ శైవర్ మఱ్ఱుమ్
తాక్కియర్ నూల్కళ్ శిదైయ త్తనిమైయిల్ కరుతై
వాక్కియముప్పదినాల్ వగై శెయ్దు వియాకరిత్తోమ్,
తేక్కిమనత్తుళ్భితనై త్తిణియిరుళ్ నీక్కుమినే ॥
తళ్ళత్తుణియినుమ్ తాయ్పోలిరక్షుమ్తని త్తరవాల్
ఉళ్ళత్తుత్తెకిన్ఱఉ త్తమకతనై త్ర యుణర్ న్దురైత్తోమ్
ముళ్ళాత్తవాదియర్ మున్నేవరినెడ్గళ్ ముక్కియర్ పాల్
వెళ్ళత్తిరైయిల్ నరిపోల్ విక్రికిన్ఱవీణర్ కళే ॥
శెయ్యోల్ మఱమెన్ఱు తేశికక తాతైయవసురై త్త
మెయ్యోయరుళ్ పొరుళ్ శూడియవెన్ఱాదికాదలియామ్
పోయ్యెపకైప్పులక్ వియిరణ్డొన్ఱు పొరుఙ్గరువి
కైయేఱుశళక్కర కాక్కవలన్కాక్వలడైన్దవర్కే.

ఇతి కవితార్కికసింహసవర్తస్త్రస్వతన్త్ర వేదాన్తాచార్యస్య కృతిషు శ్రీమద్రహస్యరత్నావలీ హృదయం సమాప్తమ్.

శ్రీమతే వేదాన్తమహాగురవేనమః.

పదినైన్దావతు రహస్యమాన శ్రీమత్తత్త్వత్రయచుళకమ్.

శ్రీమాన్,—హృది,—రామానుజ,—దేశికమ్.

అమృతరఞ్జని. పా. ౨౩.

అన్దమిలాదిదేవ నణ్ణిశెయ్దడైన్దవలై వేలై యొదమఙ్రైయ
శెన్దమిళ్ నూల్వకుత్త శిఱుమామనిచ్చర్ శిఱుకైచ్చి ఆశైయతుపోల్

శ్లోకమిలామ్ముకైప్పణివైయెన్ఱు తజ్జీవితయ తత్తడక్కియడియోమ్
పణ్డమెలామముఱక్కవరుళ్ తన్దుకన్దపరవుమ్ పొరుళ్కళివైయే.

శ్రీమన్నారాయణ తిరువడిక్కళైయే ఉపాయమాకవుమ్ ఉపేయమాకవుమ్ పఱ్ఱు మవ నుక్కు ముఱ్పడ ప్రకృత్యాత్మ్వభూతమాదికళ్ కట్టియుప్పడి తత్త్వత్రయత్తై వివేక్కవేణ్డుమ్. తత్వ త్రయమెన్ఱదు, అచేతన ద్రవ్యత్తైయుమ్ జీవనైయుమ్ ఈశ్వరనైయుమ్. అచేతనమావదు జ్ఞాతృత్వ మిల్లాదవస్తు. ఇదుక్కు వ్యావహారముణ్డేయాకిలుమ్ జ్ఞాతృత్వమిల్లామైయాలే స్వబుద్ధిపూర్వప్రవృత్తి లక్షణమాన కర్తృత్వముమ్ భోక్తృత్వముమిల్లై. అచేతనద్రవ్యన్గళ్ త్రిగుణమెన్ఱుమ్ కాలమె న్ఱుమ్ శుద్ధసత్వమెన్ఱుమ్ మూన్ఱువకైయాయిరుక్కుమ్. భగవద్భోగ్యత్తుక్కు మివఱ్ఱుక్కు మ్పోలే అచేతనద్రవ్యత్వముణ్డేయాకిలుమ్ ఇదు చేతననిరూపణ త్తిలే విశేషమాయ్కొణ్డు నిరూ పితమాయ్ విళైకైయాలుమ్ ఇవై మూన్ఱినుడైయ నిరూపణత్తుక్కు ప్రయోజనాతిశయముణ్డాకై యాలుమ్ ఇవఱ్ఱిలై ప్పిరిత్తు నిరూపిత్తార్కళ్. త్రిగుణనిరూపణమ్ పఞ్చవింశతివినేకాధికరణ క్కుమ్ ఎ ప్పుమ్. కాలనిరూపణమ్ విళ్వర్యాదికళుడైయ అనిత్యతాధ్యవసాయత్తుక్కుమ్ కాలత్తాల్ కల శ్లాఘ విషయత్తై యాశైప్పడుకైక్కుమ్ కాలోచిత కర్తవ్యవిశేషత్తై కాలమ్పెఱ చ్చిన్దిక్కైక్కుమ్ ముళుప్పుమ్. శుద్ధసత్వనిరూపణమ్ పాప్మపాపకరాన పీళ్వరనుడైయ విశిష్టాకార వేదన త్తిలే వీనియు క్తమామ్.

త్రిగుణమావదు సత్వరజస్తమస్సుక్కళాకిఱ గుణత్రయజన్యక్కు ఆశ్రయమాయిరుప్పదొరు ద్రవ్యమ్. ఇదు కర్మవశ్యరుక్కు భగవత్స్వరూప తిరోధానాదికళై ప్పణ్ణుమ్. సత్వమావదు ప్రకాశ సుఖాదిహేతువాన గుణవిశేషమ్. ఇదు శీలరుక్కు అత్యన్తాతిశయితమాయ్ మోక్షోప యుక్తమామ్. రజస్సావదు రాగదుఃఖాదిహేతువాన గుణవిశేషమ్. తమస్సావదు ప్రమాదా లస్య నిద్రాదిహేతువాన గుణవిశేషమ్. నియతకాలమాన స్వతన్త్ర సంకల్పవిశేషత్తాలే ఇవై మూన్ఱుమ్ సమజ్జాతనపోదు మహాప్రళయమ్. ఒరుశరీర త్తిల్ వాతపిత్త కఫజ్జ్ పోలే ఉద్భవాభి భవత్తాలే ఇవై విషమజ్జాతనపోదు మహదాదివికారజన్యమాగిఱదు. ఇవఱ్ఱిల్ సైషమ్యమన్న ప్రకారన్. సమమానగుణత్రయత్తు క్కాశ్రయమాన ద్రవ్యమ్ మూలప్రకృతి. ఇదు *త్రిగుణంత జ్జగద్యోనిః* *అచేతనాపరార్థాచ్చ* *శుద్ధసత్త్వాద్ధన్తయర్ద్ధ* ఇత్యాదికళై యనుసన్ధిప్పదు.

ఇదుతన్నిలే అతిసూక్ష్మమాన పరిణామవిశేషజ్ఞానత్తిలే తమస్సుముదలాన పిరిపుకళోడప్పడు కిఱదు. ఇద్ద్రవ్యమ్ విషమపరిణామమానపోదు వ్యక్తమెన్ఱుమ్ సమపరిణామమానపోదు అవ్యక్త మెన్ఱుమ్ పేర్పెఱ్ఱ్ తిరుక్కుమ్. వ్యక్తమ్మహాభూతముదలాన పృథివీపర్యన్తమాయ్ ఇరుపత్తు మూన్ఱు తత్వమాయిరుక్కుమ్. త్రిగుణత్తిల్ ఇప్పడి పరిణమియాద ప్రదేశముమ్ పరిణమిత్త ప్రదేశముమ్ కడలిలలైయాన ప్రదేశముమ్ అలైన్నప్రదేశముమ్పోలే యిరుక్కుమ్. మహాదాదివికారమిల్లాద ప్రదేశత్తిలుమ్ ప్రళయదశైయిల్పోలే సృష్టిదశైయిలుమ్ అతిసూక్ష్మమాన సదృశవికారసన్తా నమే నడక్కుమ్. ఇప్పడిపిఱుక్కుమ్ విషమవికారజన్యత్తిల్ ప్రథమవికారమ్మహాన్. ఇదుతాన్ అత్మావుక్కు మనస్సు అధ్యవసాయత్తై యుణ్డాక్కుమ్పోలే తుణైయాకైయాలే బుద్ధివిలక్షణ మెన్ఱుమ్ శొల్లప్పడుమ్.

ఇవ్మహాన్ గుణవైషమ్యాత్తాలే సాత్వికమెన్నుమ్ రాజసమెన్నుమ్ తామసమెన్నుమ్ మూన్ను వగైయాయిరుక్కుమ్. ఇదిల్ నిన్నుమ్ పిఱన్దవికారవిశేషమ్. అహంకారమ్. ఇదు అనాత్మావాన దేహత్తిలే మనస్సు ఆత్మావుక్కు అహంబుద్ధియైప్పణ్ణుమ్పొదు తున్గైయాగైయాలే అహంకార మెన్ఱు పేర్ పెఱ్ఱదు. ఇవ్వహంకారముమ్ తనక్కు కారణమాన మహాభూతిలే అవ్వుడన్ వే మూన్ను పడియా యిరుక్కుమ్. అదిల్ సాత్వికాహంకారమ్ వైకారికమెన్నుమ్ రాజసాహంకారమ్ తైజస మెన్నుమ్ తామసాహంకారమ్ భూతాదియెన్నుమ్ పేర్ పెఱ్ఱిరుక్కుమ్.

ఇవఱ్ఱిల్ ఇన్ద్రియాదియాయుమ్ భూతాదియాయుముళ్ళ అహంకారత్తుక్కు రాజసాహంకారమ్ ప్రవర్తకమాయ్కొణ్డు సహకారియామ్. సాత్వికాహంకారత్తిల్ నిన్ఱుమ్ పిఱన్ద ద్రవ్యమిన్ద్రియమ్. ఇదు ఆన్తరమెన్నుమ్ బాహ్యమెన్ఱు మిరణ్డువగై. ఆన్తరమావదు మనస్సు. ఇదు సంసారికళుడైయ సంకల్పస్మృత్యాదికళుక్కుమ్ తానే కారణమాయ్ బాహ్యేన్ద్రియాదికళుక్కు త్తున్దైయుమాయిరుక్కుమ్. ఇదు తానే శివవిడత్తిలే అధ్యవసాయాభిమాన చిన్హైకాకిఱ పురుష బుద్ధి విశేషత్తుక్కు కారణమానదైయిల్ బుద్ధ్యహంకార చిత్తత్తుక్కుళ్ళాలుమ్ శొల్ల ప్పడుమ్. ఇదు శబ్దాదివిషయ సజ్ఞియానపోదు భూతకారణమ్; బాహ్యవిషయజ్ఞత్తిఱ్ఱు వశ్యత్వవిషయత్తిలే ప్రవణమానాల్ మోక్షకారణమ్.

బాహ్యేన్ద్రియజ్ఞళ్ పత్తు. ఇవఱ్ఱిల్ వాక్పాణిపాద పాయూపస్థజ్ఞాకిఱ కర్మేన్ద్రియ జ్ఞైన్దుమ్ వచనాదానాదివ్యవహారత్తుక్కు ఉపయోగమ్. శ్రోత్రత్వక్చక్షుర్జిహ్వా ఘ్రాణజ్ఞాకిఱ జ్ఞానేన్ద్రియజ్ఞైన్దుమ్ శబ్దాదివిషయజ్ఞళై కాట్టుమ్. ఇవఱ్ఱిల్ త్వగిన్ద్రియముమ్ చక్షురిన్ద్రియముమ్ యథాహారమ్ శీతప్రవ్యజ్ఞైయుమ్ గ్రహిక్కుమ్. శ్రోత్రాదికళ్ నిన్దుక్కు మట్టువే ఆకాశాదిభూత జ్ఞైన్దుమ్ ఆప్యాయకజ్ఞళ్. ఇప్పడియే మనఃప్రాణవాక్కుళుక్కుమట్టువే పృథివ్యాదేజస్కుళ్ ఆప్యాయకజ్ఞళ్. తామసాహంకార త్తిల్ నిన్ఱు మట్టువే శబ్దాదితన్మాత్రైకళై యిడైయిట్టుకొణ్డు పఞ్చభూతజ్ఞళ్ పిఱక్కుమ్. తన్మాత్రైకళావన – ఘోరత్తుక్కుమ్ దహిక్కుమ్మనవువిల్ పరిణామమ్ పోలే వరుకిఱ సూక్ష్మభూతవిశేషజ్ఞళ్. త్రిగుణవైషమ్యత్తాలే తన్మాత్రైకళై అవిశేషజ్ఞైన్దుమ్ భూతజ్ఞళై విశేషజ్ఞైన్దుమ్ శొల్లుమ్. ఆకాశాదిభూతజ్ఞైన్దుక్కుమ్ శబ్దాదిగుణజ్ఞైన్దుక్కుమ్ ఉత్తరోత్తరమధికజ్ఞళ్. ఇన్ఱై *పూనిలాయవైన్దుమాయ్* ఎన్ఱిఱుపాలై యనుసన్ధిప్పవు. తన్మాత్రైకళుమ్ గుణజ్ఞళుమ్ వేఱేయాయిరుక్క చ్చిలవిడజ్ఞళిలే గుణజ్ఞళిఱ్ పేరాలే తన్మాత్రైకళై యుపచరిక్కుమ్.

ఇ త్తత్త్వజ్ఞళ్ పిఱక్కుమిడత్తిల్ ద్రవ్యాన్తరజ్ఞళ్ వరువది లై. తాళ్పలాశ తాటఙ్కన్యాయత్తాలే అవస్తాన్తరా పత్తియేయుళ్ళదు. పూర్వావస్థా విజాతీయావస్థైళ్ వన్దవిడజ్ఞళిలే తత్త్వా న్తరమెన్ఱెణ్ణుకిఱదు – పృథివీత్వాదికళై విడాదే వరుకిఱ అవస్థాన్తరజ్ఞళిల్ తత్త్వాన్తరగనైయిలై. పృథివీపర్వతనద్యజ్ఞాన తత్త్వజ్ఞళై సమష్టియెన్నుమ్ ఇవఱ్ఱిల్ ఏకదేశజ్ఞళిక్కుట్ట సృష్టిక్కు–మనక్కై వ్యష్టియెన్నుమ్ శొల్లక్కడవదు. అణ్డజ్ఞళుమ్ ఆవరణజ్ఞళుమ్ అణ్డత్తుక్కు–ళ్ళాన చతుర్దశ భువనాదిగళిచ్చిత్రజ్ఞళుమ్ పఞ్చీకరణాదిప్రకారజ్ఞళు మిరుక్కుమ్బడి పురాణజ్ఞళిలే పరక్క కణ్డుకొళ్వదు. *ఇత్థేతత్సువనంగతమ్* ఎన్ఱిఱుశ్లోకత్తై ఇన్ఱై యనుసన్ధిప్పవు. *పొయ్మ్మువలనుమ్ ఇత్యాదిగళిల్ శొన్న

తత్త్వజ్ఞ ళిరుప త్తినాలిల్ ప్రకృతి యహదహంకారజ్ఞళుమ్ భూతజ్ఞళుమ్ శరీర త్రిజ్ళు ఉపాదాన ద్రవ్యజ్ఞళ్. ఇన్ద్రియజ్ఞళ్ పదినొన్టుమ్ తన త్తనియే అసంఖ్యాతజ్ఞళాయ్ ప్రతిపురుషమ్ భిన్నజ్ఞళాయ్ ఆభరణ త్తిల్ రత్నజ్ఞళ్పోలే శరీర త్తై యాశ్రయి త్తిరుక్కి–ఱన. శరీరమావదు చేతనన్గై క్కు–ఉత్తు ఆధేయత్వవిధేయత్వ శేషత్వనియమత్తాలే అపృథక్సిద్ధమాన ద్రవ్యవిశేషమ్. ఇత్త్రిగుణవికార వగ–జ్ఞళుక్కెల్లామ్ సృష్టిప్రళయాది కాలనియమమ్ శాస్త్రజ్ఞళిలే కణ్డుకొళ్వదు.

కాలమావదు గుణత్రయరహితమాయ్ ఎదిర్నిత్యత్వత్తై ఇత్యాది వ్యవహారజ్ఞళుక్కు–విశేష హేతువాయ్ నిత్యవిభూతియాయిరుప్పదొరు ద్రవ్యమ్. తుణమ్ముదలాన పరార్ధ–పర్యన్తమాన కాలావచ్ఛేదక్రమ్ జగచ్చక్రమ్ ఇత్యాదికళిల్ పడియే చక్రమ్పోలే పరివర్తిక్కి–ఱవై యెల్లామ్ ఇదిర్భాగజ్ఞళ్. *రూపాన్తర తిద్ద్విజ కాలసంజ్ఞమ్* ఇత్యాదికళాలే ఇక్కాలత్తిఱుక్కు త్రిగుణాదికళిల్ కాట్టుగ నేఱుపాడు శొల్లప్పడుకిఱదు, ఇదిర్పడిదైయె యఱిన్దాల్ *పఱుదేపలపలుమ్పోయిన* ఎన్నాదపడి స్వరూపప్రాప్తివృత్తియిలే త్వరిక్కవేడుక్కుమ్. అప్పోదు *కాలస్యచహిమృత్యోశ్చ* ఎన్గిఱపడియే సర్వనిర్వాహకనాన భగవాన్ *కలాకాష్ఠాదియగంలస్య* ఎన్గిఱపడియే *కలియుగ మొన్ఱుమిన్ఱి క్కే తన్నడియార్కళుళ్ శెయ్యుమ్ లీలావిభూతియిలుళ్ళ వికారజ్ఞళెల్లామ్ ఇక్కాల విశేషనియమత్తోడే కూడియిరుక్కుమ్. శుద్ధసత్త్వమాన పరమపద త్తిలుళ్ళవై *కాలంసహచ తేత్ర నకాల స్త్రత్రవై ప్రభుః* ఇత్యాదికళిల్ పడియే కేవలమిశ్వరేచ్ఛైయడియార్ నడక్కుమ్.

శుద్ధసత్త్వమావదు – రజస్తమస్సుక్కళు క్కాశ్రయమన్ఱిక్కే ప్రాకృత సత్త్వవిలక్షణమాన సత్త్వగుణత్తుక్కాశ్రయమాయిరుప్పదొరు ద్రవ్యమ్. ఇత్తై *స్వసన్తాభాసకసత్త్వం గుణసత్త్వాద్విలక్షణమ్* ఎన్ఱు శొల్లిన్ఱ్ఱు. శిలరిదై త్రిగుణకాలజ్ఞళ్పోల్ జడమెన్ఱుమ్ శిలర్ స్వయంప్రకాశమెన్ఱుమ్ శొల్లువర్కళ్. ఆత్మావుక్కుమ్ ధర్మభూతజ్ఞానత్తుక్కుమ్ స్వయంప్రకాశత్వమాత్రమ్ సమానమాయిరుక్క ప్రత్యక్త్వవిషయిత్వాదివైషమ్యజ్ఞళ్ ప్రమాణబలత్తాలే ఇత్తై శుద్ధసత్త్వమావదు – రజస్తమస్సుక్కళు క్కాశ్రయమన్ఱిక్కే ప్రాకృత సత్త్వవిలక్షణమాన సత్త్వగుణత్తుక్కాశ్రయమాయిరుప్పదొరు ద్రవ్యమ్. ఇత్తై *స్వసన్తాభాసకసత్త్వం గుణసత్త్వాద్విలక్షణమ్* ఎన్ఱు శొల్లిన్ఱ్ఱు. శిలరిదై త్రిగుణకాలజ్ఞళ్పోల్ జడమెన్ఱుమ్ శిలర్ స్వయంప్రకాశమెన్ఱుమ్ శొల్లువర్కళ్. ఆత్మావుక్కుమ్ ధర్మభూతజ్ఞానత్తుక్కుమ్ స్వయంప్రకాశత్వమాత్రమ్ సమానమాయిరుక్క ప్రత్యక్త్వవిషయిత్వాదివైషమ్యజ్ఞళ్ ప్రమాణబలత్తాలే ఇత్తై శుద్ధసత్త్వమాన వైష్ణవాంశత్తిలే శుద్ధసత్త్వముమ్ స్వయంప్రకాశమానాలుమ్ ఇవైయిరణ్డిలుమొక్కాట్టిల్ ఇదుక్కు–తుల్యతైయాగాత్మ ప్రమాణసిద్ధమాన వైషమ్యమెల్లామ్పొళిలామ్. ఇదిర్పడియైక్కుణ్డాల్ చతుర్ముఖాదిపదజ్ఞళుమెల్లామ్ నిరయమాయ్త్తొన్ఱుమప్పడి అత్యన్తభోగ్యమాయిరుక్కైయాలే ఇత్తై పరమపదమెన్ఱుమ్, అనుకూలస్వభావత్తైయాలే ఆనందమయమెన్ఱుమ్, పాఞ్చజన్య ప్రకాశోపయోగాదికళాలే పాఞ్చజన్యమయమెన్ఱుమ్, షళ్సోపనిషన్మన్త్రప్రతిపాద్యమాకైయాలే షళ్సోపనిషన్మయమెన్ఱుమ్ అప్రాకృతషట్చభూతాత్మకమాకైయాలే పఞ్చశక్తిమయమెన్ఱుమ్ శొల్లుకిఱదు.

నిత్యజ్ఞానభూతజ్ఞళుమ్ విగ్రహభూషణాయుధ వివాసనమణప గోపురాదికళుమ్ ప్రచురజ్ఞానపడియాలే ఇత్తై నిత్యవిభూతియెన్ఱిదు. ఈశ్వరనుక్కుమ్ నిత్యరుక్కుమ్ నిత్య దేహముమే ఇదివతారజ్ఞళుముణ్డాయిరుక్కుమ్. ముక్తరుక్కు ఇచ్చైయుళ్ళపోదు విగ్రహాది పరిగ్రహముమ్ మాతాపిత్రాదిసృష్టికళుముణ్డామ్. ఇవైయెల్లామ్ వసన్తోత్సవత్తిల్ వేషపరిగ్రహాదికళ్పోలే శేషియుక్తన్గై క్కు–ర్వశేషజ్ఞళ్. ఇన్నిత్యవిభూతియిల్ *మణియురువిల్పూతమైన్దాయ్* ఎన్గిఱ అతాశాదివిభాగత్తై నిత్యమాన శబ్దాదిగుణవైషమ్యత్తాలే కణ్డుకొళ్వదు. త్రిగుణమ్ సంసారి

జీవర్కళకుక్కు బన్నస్థానమాయ్ కీళ్రైజ్ఞమన స్తమాయిరుక్కుమాప్పోలే భుద్ధచిత్వముమ్ ఇవర్కళుక్కు ముక్తిస్థానమాయ్ మేలెజ్ఞుమన స్తమాయిరుక్కుమ్.

అమృతరజ్ఞని పా. ౨౪.

ముక్కుణమాయైయిక మూవెట్టిక్కోర్వరు మూవకైయుమ్
ఇక్కుణమిన్ట్రియిలజ్ఞియకాలచ్చుళ్ళియినముమ్
నజ్ఞుకుణమెన్నుమ్మైనాకముమ్ నారణనారుడమ్బాయ్
శిజ్ఞకుణమన్నైయెన్నుమైత్తా రెజ్ఞుళ్ తేళికనే.

ఇతి శ్రీమత్తత్వత్రయచుళకే అనాత్మనిరూపణాధికారః ప్రథమః.

అథజీవనిరూపణాధికారోద్వితీయః.

అమృతరజ్ఞని పా. ౨౫.

ఎనదెన్బదుమ్ యానెన్బదు మన్ని, త్తనదెన్బత్తన్నైయుజ్ఞ్కానాదు – ఉనదెన్బదు
మాదవత్తాల్ మాదవట్ కే వఁపరమాయ్మాయ్ప్పతిల్ కైతవత్తాక్ కైవళక్కాగాణ్.

జీవనానాఁ అణుత్వపారతన్త్ర్యాది విశిష్టనానాచేతనఁ. ఇవనుక్కు కర్తృత్వభోక్తృత్వాది కళాలే త్రివిధాచేతనజ్ఞళిల్ కాట్టలుమ్ ఆధేయత్వవిధేయత్వ శేషత్వాదికళాలే ఈశ్వరనైక్ కాట్టలుమ్ వేఱుపాడుణ్డాకిఱదు. అచిత్తుక్కు మహదాదిరూపేణ స్వరూపపరిణామముమ్ జ్ఞేత్రజ్ఞరుక్కు ధర్మభూతజ్ఞానత్తిలే సంకోచ వికాసాదికళుమ్, ఈశ్వరనుక్కుమ్ నిత్యర్క్కుమ్ ముక్తర్క్కుమ్ ధర్మభూతజ్ఞానత్తిలే సంకల్పాదవ్యవస్థావిశేషజ్ఞళుమ్ అవ్వోప్రమాణజ్ఞళాలే వ్యవస్థితిజ్ఞళాయిరుక్కుమ్. అచిత్తిఁ వ్యాపారమెల్లామ్ నిత్యమాక పరబుద్ధ్యధీనమ్. ఈశ్వరనుడైయవ్యాపారమెల్లామ్ నిత్యమాక స్వబుద్ధ్యధీనమే. జీవనుడైయ వ్యాపారజ్ఞళిలే శిల పరబుద్ధ్యధీనజ్ఞళ్. శిల స్వబుద్ధ్యధీనజ్ఞళ్. త్రివిధాచేతనద్రవ్యముమ్ శరీరమాయే యిరుక్కుమ్. ఈశ్వరఁ శరీరియాయే యిరుక్కుమ్. జీవఁ శరీరమాయ్ శరీరియుమాయిరుక్కుమ్. ఇవఁపడియై *జ్ఞేహేన్ద్రియమనఃప్రాణ ధీభ్యాన్యోనన్యసాధనః । నిత్యోవ్యాపీప్రతిక్షేత్రమాత్మాభిన్న స్స్వతస్సుఖీ ॥ ఎన్ఱు ఆత్మసిద్ధియిలే ఆళ్వన్దారరుళిచ్చెయ్దార్.

దేహమ్ *మణ్ణాయ్నీరెరిగాల్ మజ్ఞులాపుమాకాశముమామ్ భుణ్ణారాక్కై* ఎన్గిఱ పడియే అజ్ఞుభూతభుళ్ళుడైయ తిరళాయ్ ఉపచయాపచయజ్ఞళ్ళెయుడైత్తాయ్ పాణిపాదాదికళాలుమ్ పలవకైయా యిరుక్కై-యాల్ భూతజ్ఞళుక్కుమ్ అవయవజ్ఞళుక్కుమ్ తన్ తన్తియేయుమ్ సముదాయ తిలుమ్ చైతన్యమ్కొళ్ళిల్ అనేక చేతనోపలమ్మన కారణకార్యోత్పత్త్యాది విరోధమ్ వరుకైయాలే శరీర త్తిల్-కాట్టలుమ్ ఆత్మావుక్కు పిరివుకాణలామ్. *పిణ్డశిపృథగ్యతిః పుంసః, *పుమాన్న జేోనరహ* నాయం జేోనమతోర్థవా, *అచ్ఛేద్యోయమ్* అశ్యక్తోయమ్* అవయవితయేదంకుర్వాణాః ఇత్యాదికళై యిగ్గే అనుసన్ధిప్పదు. కర్మేన్ద్రియజ్ఞళోన్ఱి వ్యాపారత్తైయొన్ఱు

శేష్యమాట్టాదిరుక్క, ఇవై యెల్లావర్క్కైయుమ్ వ్యాపరిక్కిఱతాల్ ఒరువనాళత్తోన్ఱుక్కైయాలే ఆత్మావుక్కు వాగాదిశ్శెర్కాట్టిల్ వేఱుపాడటియలామ్. జ్ఞానస్వరూపియుళ్ తని తన్మైయే విషయప్పట్టుక్కాట్టానిఱ్క, ఇవై యెల్లాత్తాలుమ్ ఎల్లావిషయత్తైయు మెరువనే ప్రతిసన్ధానమ్ పణ్ణుకైయాల్ ఇవనుక్కు శ్రోతాదికళిన్కాట్టిల్ పిరివుతోఱ్ఱుమ్. జ్ఞాతావాన ఆత్మావుక్కు స్మృత్యాదికరణమాయల్లతు మనస్సిన్ధియిల్లామైయాల్ మనస్సిలుదవిక్కాట్టిల్ ఇవనుక్కు వేఱుపాడు శ్శొల్లలామ్ (కాణలామ్). దేహాదికళిల్ శొన్నయుక్తి తన్నాలే ఇవనుక్కు ప్రాణవాయువిల్కాట్టిలుమ్ పిరివుసిద్ధమ్.

విషయజ్ఞానత్తిల్ ప్రకాశిప్పిక్కిఱజ్ఞానమ్ స్వయంప్రకాశమాన నిత్యద్రవ్యమేయాగిలుమ్ జ్ఞాతావుక్కు ధర్మభూతమాయ్కొణ్డ్రే ప్రత్యక్షాదికళాలే తోన్ఱుమైయాలే అదిలుమ్కాట్టిల్ నాన్ని తోన్ఱుకిఱ స్వసంవేద్యాకారమానానాన జీవర్కళుడైయ ధర్మభూతజ్ఞానత్తుక్కు ప్రత్యక్షాది ప్రమాణభేదత్తాలుమ్ ప్రత్యక్షత్తిల్ ఇన్ద్రియభేదత్తాలుమ్ ఇచ్ఛాద్వేష సంకల్ప ప్రయత్న సుఖదుఃఖ సంశయాదిభేదత్తాలుమ్ బహువిధవికారప్పట్టుక్కాయిరుక్కుమ్.

ఆత్మస్వరూపత్తిల్ ఇవైయొన్ఱుమ్ తట్టాదే అహమెన్ఱు సత్యమాగత్తానే తన్నైయే తన కేర్కాట్టుకిఱ ఏకరూప ప్రకాశమేయాయిరుక్కుమ్. జడప్రజ్ఞాన దేహాదికళిల్లామ్ పరతశ్పరస్సైభాసమానప్రజ్ఞాయిరుక్కుమ్. ధర్మభూతజ్ఞానమ్ పరతశ్స్వతశ్చ పరస్సైభాసమానమాయిరుక్కుమ్. ఆత్మా స్వతశ్పరతశ్చ స్వస్సైభాసమానమాయ్ పరతశ్పరస్సైభాసమానమాయిరుక్కుమ్. ఇప్పడి యెఱ్ఱభావమిల్లాద వెన్ఱడమ్బెఱ్ఱగిఱ వ్యతిరేక ప్రత్యయత్తాలుమ్ నిత్యవిదోషశాస్త్రత్తాలుమ్ (ఆత్మా దేహాదివిలక్షణ:) ఎన్ఱఱిన్దుకొళ్వదు.

(అనన్యసాధనత్వ) ఎన్ఱదు – ధర్మభూతజ్ఞానమ్హోలే స్వయంప్రకాశనెన్ఱపడి. ఇత్తాల్ జ్ఞానస్వరూపనెన్ఱిఱ వాక్యజ్ఞళుక్కుమ్ విరోధమ్ వరిహృతమాయిఱ్ఱు. ధర్మభూతజ్ఞానమ్ విషయగ్రహణకాలత్తిలే తన్నాశ్రయత్తిఱ్కు స్వయంప్రకాశమామ్. ఆత్మా నిత్యమాగత్తనక్కు–త్తాన్ స్వయంప్రకాశమాయిరుక్కుమ్. (నిత్యత్వ) ఎన్ఱదు *మాఱిమాఱి పుల్లపిఱవ్వుమ్ పిఱన్దాలుమ్ ధర్మభూతజ్ఞానత్తుక్కు సహజాశ్రయాదిళ్ వన్దాలుమ్ స్వరూపత్తిల్ నామన్తరమ్ మఱ్ఱుడియాన అవస్థాన్తరజ్ఞళాలుమ్ వారాదెన్ఱపడి. ఇవ్వాత్మావుక్కు–ర్వానుభూతప్రతిసన్ధానమ్ పణ్ణుకైయాలే శిఱ్ఱన్నెన్ఱ మిడమ్ ప్రత్యక్షసిద్ధమ్. పిఱన్దవనుక్కు ప్రథమమ్ స్తన్యాభిలాషాదిళ్ పిఱకైయాలే శరీరాన్తరపరిగ్రహ ముణ్డెన్ఱు అనుమానసిద్ధమ్. నైమిత్తిక ప్రాకృతాత్యన్తిక ప్రళయాదికళిలుమ్ అత్మైయాన్నెన్ఱ మిడమ్ ఆగమసిద్ధమ్.

అణువాన వివనై వ్యాపీఎన్ఱదు *దారుణ్యగ్నిఃవత్–ఎన్ఱ శ్రోత్రత్తిపడియే అతిసూక్ష్మనైయాలే సర్వావయేతనజ్ఞళిలుమ్ ప్రవేశిక్కవల్ల నెన్ఱపడి. ముక్తదశైయిలుమ్ బద్ధదశైతన్నిలుమ్ సంకల్పత్తాలుమ్ ధర్మత్తాలుమ్ యోగప్రభావత్తాలుమ్ అనేకశరీరపరిగ్రహమ్ పణ్ణుమ్పోదు జీవనై ఈశ్వరనై క్కాట్టిల్ పిరిక్కిఱ శ్రుతియిల్పడియే ఇవర్ స్వరూపమణువాయిరుక్క *ప్రదీపవదావేశ* ఇత్యాదిసూత్రోక్తమాన ధర్మభూతజ్ఞాన వ్యాప్తియేయుళ్ళిన్ఱది. (ప్రతిక్షేత్రమాత్మాభిన్న:) ఎన్ఱదు జ్ఞానసుఖాదివ్యవస్థై కాణలాన శరీరద్వేషమ్ పరస్పర ప్రతిసన్ధానమిన్మిక్కే–

విచిత్రఫలభోక్తాక్కళాన వాత్మాక్కళ్ వేఱుపట్టవర్కళెన్రపడి. (స్వతస్సుఖి) ఎన్రదు – స్వరూప త్తాలుమ్ ధర్మత్తాలుమ్ తనక్కు నిత్యానుకూలనాయ్ పరిపూర్ణ భగవదానన్ద (అనుభవ) త్తుక్కు సూరిగళైప్పోలే స్వరూపయోగ్యతైయాలే యిట్టు ప్పిఱన్దవనెన్రపడి. ఇవనుక్కు దుఃఖాది కళ్ కర్మోపాధిగళినాల్ వరుగిన్రన.

ఇజ్జీవర్కళ్ బద్ధరెన్రుమ్ బద్ధరహితరెన్రు మిరణ్డువిధి. బద్ధరహితర్ ముక్తరెన్రుమ్ నిత్యరె న్రుమ్ ఇరణ్డువగై. బద్ధరావార్ బీజాఙ్కురన్యాయత్తాలే విషమప్రవాహమాయ్క్కొణ్డు అనాది యాయ్ పోరుకిఱ అవిద్యాకర్మవాసనారుచి ప్రకృతిసమ్బన్ధత్తినాలే తన్నురుక్కెడుత్తు వేఱ్ఱురు కొణ్డు గర్భజన్మ బాల్యయౌవన జాగ్రత్స్వప్న సుషుప్తిమూర్చ్ఛ జరామరణ స్వర్గనరక సృష్టిప్రళయాది విచిత్రావస్థైకళై యుడైయరాయ్, అనాద్యనన్తప్రకారమాయ్ అతిదుస్సహ మాన తాపత్రయత్తాలే తప్తరాయ్ స్వతఃప్రాప్త భగవదనుభవాదివైభవత్తైయు మిళన్దుపోరు కిఱ చేతనర్. పరతన్త్రచేతనరాయ్ కరణాయత్తజ్ఞానాన బద్ధరుక్కే శాస్త్రవశ్యత్వాదికళు ళ్ళదు. ఇవర్కళిల్ ఓరళవిలే సర్వభూతసమాననాన సర్వేశ్వరనుడైయ అవసరప్రతీక్షైయాన సహజకృపైయాలే పిఱన్దు అద్వేషాభిముఖ్యాదికళైయుడైయరాయ్ సదాచార్య సమాశ్రయ ణమ్పణ్ణి భగవచ్ఛేషత్వమాకిఱ మహానిధియై భక్తిసిద్ధాఞ్జనరఙ్గతమాన శాస్త్రచక్షుస్సాలేకణ్డు స్వాధికారానుగుణమాన ఉపాయవిశేషత్తాలే సర్వేశ్వరనై ప్రసన్నరాక్కి అవర్ సంకల్పవిశేష త్తాలే అత్యన్తనివృత్త సంసారరాయ్ కడలిల్నిన్రుమెళు త్త శ్రీకాన్తభగవాన్పోలే అసంకుచిత ప్రకాశ రాయ్ పరమపురుష హృదయఙ్గమరాయ్ నిత్యసూరిగళో డొక్క నిరతిశయ భోగ్యనిరుపాధిక కైఙ్కర్యమ్ పెఱ్ఱవర్కళ్ ముక్తర్. *యథా నక్రియతే జ్యోత్స్నా* ఇత్యాదికళై ఇఙ్గే యనుసన్ధిప్పదు.

నిత్యరావార్ – ఒరుకాల తిలుమ్ భగవదభిమత విరుద్ధాచరణమిల్లామైయాలే జ్ఞానసంకోచ ప్రసఙ్గమఱ్ఱు సదా దర్శనమ్పణ్ణిక్కొణ్డు పురాణపురుషనాన శ్రీవైకుణ్ఠనాథనై వానిళవరశాక పెఱ్ఱు వఴువిలావడిమైశెయ్దు వాఴ్కిఱ వడివుడైవానవర్కళ్. ఇవర్కళిల్ అనన్తగరుడ విష్వక్సేనాదికళుడైయ వధికారవిశేషఙ్గళ్ ఈశ్వర నిత్యైశ్వర్యాలే అనాదియాగ వ్యవస్థితఙ్గళ్. ముక్తరుక్కుమ్ నిత్యరుక్కుమ్ ఈశ్వరనుక్కుమ్ వ్యాపారాదికళ్ వేఱుపట్టాలుమ్ సర్వవిశేషనాన ఒరువర్ భోగ్యనానపడియాలే భోగమాత్రమ్ సమానమ్.

కట్టళైక్కలిత్తురై.

అమృతరఞ్జని పా. ౨౬

పల్వియైవళయిఱ్ఱాల్ పడ్డముఱ్ఱుల్కిఱ అనరుమ్ *

నల్వియైమూట్టియ నారణనార్ పదమ్ పెఱ్ఱవరుమ్*

సం - 8

తోల్వినై యొట్టమిల్లాచ్చోతివానవరుమ్ శరతి *
చ్చొల్వినై యోర్న్దవర్ శీవరెన్తోత్తిచ్చిఱన్దనరే ॥

ఇతి కవితార్కికసింహ సర్వతన్త్రస్వతన్త్ర శ్రీమద్వేదాన్తాచార్యస్యకృతిషు తత్త్వత్రయచూళకే జీవనిరూపణాధికారో ద్వితీయః.

నేరిశై వెణ్బా.

అమృతరఙ్గిని పా. ౭౭.

ఆరణఙ్గెళ్లామడిశూడమేల్నిన్ఱ, కారణమాయిన్ఱాల్ కలఙ్గాదా - నారణనే,
నమ్మేల్వినై కడియుమ్ నల్వత్తియిరణ్డాన్నిన్ఱ, తిఱమేనిన్దరుళుమ్తాన్.

ఈశ్వరనానాత్వాన్ * స్వాధీన త్రివిధచేతనాచేతనేత్యాదికణ్ఠోక్తపడియే కీళ్చ్చొన్న చేతనాచేతనఙ్గళెల్లాత్తుక్కుమ్ నిత్యమాక ధారకనుమాయ్ నియన్తావుమాయ్ నిరుపాధికశేషియాయ్ ఇప్పడియాల్ సర్వశరీరియాయ్ సర్వకార్యకారణభూతనాయ్ సమస్తహేయరహితనాయ్ స్వగత స్వరూపజ్ఞాన సర్వశక్తిత్వాది సమస్తమఙ్గళ గుణాశ్రయనాయ్ శ్వేతరసమస్త వస్తువిలక్షణనాయ్ నిత్యసిద్ధకైంకర్య సర్వశేషివానాయ్ సర్వశ్రీయ కమఙ్గళాలుమ్ ఆరాధ్యనాయ్ సకలఫల ప్రదనాయ్ నారాయణశబ్దవాచ్యనాయ్ సర్వశాస్త్రైక సమధిగమ్యనాయ్ ముముక్షుక్కళుక్కుమ్ ఆశ్రయణీయ నాయ్ ముక్తప్రాప్యనాయ్ ఇప్పడి సర్వప్రకార నిరతిశయభోగ్యనాయ్ * శుడర్మిక శుయదియుళ్ ఉళ్నాన శియుమ్పెరుమాళ్ తత్త్వమ్. ఇవర్ నూత్రుచిద చిద్విశిష్టవేషత్తాలే జగత్తుక్కు ఉపాదాన కారణమ్. స్వసఙ్కల్ప విశిష్టవేషత్తాలే నిమిత్తకారణమ్. ఇప్పడియే మహానికళాన వుపాదాన ఙ్గళుక్కుమ్ హిరణ్యగర్భాదికళాన నిమిత్తఙ్గళుక్కుమ్ అన్తరాత్మావాయ్నిన్ఱు అవర్గళ్ కార్యఙ్గళుక్కు ఉపాదానముమ్ నిమిత్తముమామ్. ఇవర్తానే సహకారి భూతకాలాదికళుక్కుమ్ అన్తర్యామియాయ్నిన్ఱు సహకారియుమామ్. ఆకైయాలే త్రివిధకారణముమ్ బ్రహ్మమెన్ఱు వేదాన్తఙ్గళిల్ నిణ్ణయిక్కప్పట్టదు.

విభుత్వేనతిచేతనత్వమ్ అనన్యాధీనత్వమ్ నిరాధారత్వం జగత్కారణత్వం మోక్షప్రదత్వం సర్వాధారత్వం సర్వనియన్తృత్వం సర్వశేషిత్వం సర్వశరీరిత్వం సర్వశబ్దవాచ్యత్వం సర్వవేదాన్త వేద్యత్వం సర్వలోకశరణ్యత్వం సర్వముముక్షూపాస్యత్వం సర్వఫలప్రదత్వం సర్వవ్యాప్యజ్ఞానానన్ద స్వరూపత్వం లక్ష్మీసహాయత్వమ్ ఇత్యాదికళై మివనుక్కు లక్షణఙ్గళ్. సత్యత్వజ్ఞానత్వానన్తత్వానన్దత్వామలత్వఙ్గళ్ సర్వవిద్యానువృత్తఙ్గళాన స్వరూపనిరూపక ధర్మఙ్గళ్. జ్ఞానబలాదికళుమ్ ఇవర్గళిల్ వితతికళాన సౌశీల్యాదికళుమ్ నిరుపాధిస్వరూపవిశేషణఙ్గళ్. ఇక్కుణఙ్గళినుడైయ లక్షణఙ్గళుమ్ఉపయోగాదికళుమ్ శాస్త్రఙ్గళిలే యఱిన్దుకొళ్వదు. సర్వజగత్సృష్టి స్థితిసంహారాన్తరాన్తరప్రవేశ నియమననిగ్రహానుగ్రహఙ్గళ్ ఇవనుక్కు కృత్యఙ్గళ్. ఇవర్ జ్ఞానశక్త్యాదిగుణవిశిష్టస్వరూపత్తాలే సర్వాన్తర్యామియాయిరుక్కుమ్.

అత్రభూషణాధ్యాయుత్తిక్‌పడియే సర్వతత్వాశ్రయ దివ్యమఙ్గళ విగ్రహ విశిష్టవేషత్తాలే పరవ్యూహాదిపఞ్చప్రకారనాయిరుక్కుమ్. పరరూపమావదు *నిత్యంనిత్యాత్మకృతిధరం నిత్యసిద్ధేతదాకరే* ఇత్యాదిప్రమాణఙ్గళిలే ప్రసిద్ధమాయ్ నూరిళుక్కుమ్ ముక్తరుమ్ సేవ్యమాయ్ * వానుయరిన్బమ్ మన్నివీళ్ శ్రీరుకిఱ ఆ నిత్యమాన దివ్యమఙ్గళవిగ్రహమ్. ఇదిల్ శాస్త్రోదితాదివిభాగమ్ కణ్డు కొళ్వదు.

వ్యూహమావదు – పరరూపత్తిలే వాసుదేవసంకర్షణ ప్రద్యుమ్నానిరుద్ధరూపేణ వరుమ్ వకుప్పు. ఇవర్‌కళ్ నాల్వరుక్కుమ్ కృతత్రేతాదియుగ పరిన్నత్తిక్రమత్తాలే సితర కృపీతకృష్ణజ్ఞాన వణ్ణఙ్గళ్ మాతిమాతిరుమ్. పరరూపత్తిలుమ్ వ్యూహ వాసుదేవరూపత్తిలుమ్ జ్ఞానశక్త్యాది షాడ్గుణ్యప్రకాశనమ్ ఒత్తపడియాలే త్రివ్యూహపక్షముమ్ నడక్కుమ్. ఇదిల్ సంకర్షణాది వ్యూహఙ్గళ్ మూన్ఱిల్ జ్ఞానబలఙ్గళ్ ఐశ్వర్యవీర్యఙ్గళ్ శక్తితేజస్సుక్కాన ఇవ్విరణ్డుగుణఙ్గళే ప్రకాశితఙ్గళాయిరుక్కుమ్. ఇఙ్గు *గుణైస్షడ్భిస్తేషు* *షాడ్గుణ్యాద్వాసుదేవశ* జాగ్రత్స్వప్నే త్యాది శ్లోకఙ్గళై అనుసన్ధిప్పదు.

నాలువ్యూహఙ్గళిల్నిన్ఱు మఱ్ఱైవే ఓర్‌ఒన్ఱిలే ముమ్మూన్ఱాక వవతరిత్త కేశవాదికాళాన పన్నిరణ్డు రూపఙ్గళుమ్ వ్యూహాన్తరఙ్గళ్. ఇవర్‌కళ్ మార్‌కళ్తిమాసమ్ముదలాక పన్నిరణ్డుమాసఙ్గళుక్కుమ్ ద్వాదశాదిత్యర్ కళుక్కుమ్ నిర్వాహకరాయిరుప్పార్‌కళ్. ఊర్ధ్వపుణ్డ్రాదికళిల్ అవర్‌కళ్ నిలైవిశేషి త్తిరుక్కుమ్. విభవఙ్గళాన – వ్యూహమడియాళవరుకిఱ పద్మనాభర్ ముదలాన ముప్పత్తాఱు ప్రాదుర్భావఙ్గళ్. ఇవఱ్ఱిల్ శ్రీవామనరూపత్తిల్ త్రివిక్రమరూపత్తిలే తోఱ్ఱు మాకారాన్తరఙ్గళ్ విభవాన్తరఙ్గళ్. కపిలాదిసంజ్ఞకఙ్గళ్ సాక్షాత్ భగవదవతారఙ్గళెన్ఱు, జీవర్‌కళాన ప్రసిద్ధకపిలాదికళై అనుప్రవేశిత్తు అవర్‌కళుక్కు అతిశయఙ్గళై యుణ్డాక్కుమవై. *కృష్ణరూపాణ్యసంఖ్యాని* ఇత్యాదికళిల్ పడియే ఓర్‌ఒన్ఱిల్ అవతా (వాస్త) రఙ్గేదఙ్గళ్ బహుప్రకారఙ్గళ్.

అన్తర్యామిరూపమావదు – యోగికళుక్కు క్కాణలామ్బడి హృదయత్తుప్రదేశత్తుక్కుళ్ నన్నిహితమాయిరుప్పదొరు సూక్ష్మరూపవిశేషమ్. అర్చావతారమావదు – పరవ్యూహాది లక్షణఙ్గళోడేకూడ స్వయంవ్యక్తాదిప్రక్రియైయాలే దేశకాలాదివిప్రకర్షమఱ్ఱు మాంసచక్షుస్సుక్కళుక్కుమ్ అనుభవిక్కుమ్బడి తోఱ్ఱానిక్కుమ్‌నిలై. ఇచ్ఛే*యథాయువానంరాజానమ్*సర్వాతిశాయిపాడ్గుణ్యమ్ * అర్చ్యస్సర్వసహిష్ణు ఇత్యాదిశ్లోకఙ్గళియమ్ అభిమానసంస్కారపరిమాణానుప్రవేశాభిముఖ్యాదివిశేషఙ్గళియుమ్ కణ్డుకొళ్వదు. ఇప్పరవ్యూహాదిసర్వావస్థైయిలుమ్ సర్వ శరణ్యనానసర్వేశ్వరర్* నిత్యశ్రీ *శాంతానంత* నిత్యానపాయినీ* ఇత్యాదికళిల్ పడియే స్వాభిమతానురూప సమధర్మచారిణీ సంశ్లిష్టనాయిరుక్కుమ్. పరాదిస్థాన విశేషఙ్గళుమ్ భూషణాయుధ దేవీపరిజనపరిచ్ఛదాదివిశేషఙ్గళుమ్ కణ్డుకొళ్వదు. ఇవ్విగ్రహ విశేషవిశిష్ట (వేష) త్తాలే శుభాశ్రయత్వమ్ సర్వాపస్థైయిలు మనువర్తిమ్.

హిరణ్యగర్భ రుద్రాదికళుక్కు శిలవస్థైకళిలే విశేషిత్తు భగవదావేశముణ్డేయాకిలుమ్ ఇవర్‌కళ్ శిలవధికారమ్బెఱ్ఱ కర్మవశ్యరానపడియాలే ప్రకృబుద్ధరుక్కు సేవ్యరల్లాత మహాభా

రత పౌష్కరాదిప్రసిద్ధమ్. ప్రతర్దనాది విద్వైర్యకళిలుమ్ వర్ణాశ్రమాది నియతజ్ఞాన శీలధర్మ జ్ఞలిలుమ్ ఇన్ద్రాది చేతనాన్తర విశిష్టానుసన్ధానమ్ విధిబలప్రవృత్తమానాలుమ్ అన్ద చేతనాన్తరజ్ఞళ ప్రాణాద్యచేతనజ్ఞళిల్ పడియే కళ్పుకృతులక్షజ్ఞళాయ్ నిత్యైర్యాలే ఘర్షయాజికళకుక్కుప్పోలే విశే వ్యానాన పరమాత్మావే ఆరాధ్యనాయ్నిత్యైర్యాలే ఐకాన్త్యవిరోధమ్ వారాదు. సాక్షాత్ భగ వదవతారజ్ఞళిల్ అసురమోహనార్థమాక కర్మవశ్యత్వాభినయమాత్రమేయుళ్ళదు. ఘర్షసృష్టి విశేషమాన అవతారరహస్యత్తి నుణ్మైయై అఱిన్దవనుక్కు కడుక ఉపాయపూర్తియాలే పునర్భవమిల్లాయామ్.

ఘర్షాశ్చర్షసృష్టియిలే ఏదేనుమొన్నుక్కు కేవలనిత్యముమ్ కేవలానిత్యముమ్ కారణమా కాదు. స్వరూపనిత్యజ్ఞాన ద్రవ్యజ్ఞళుమ్ అనిత్యజ్ఞాన ప్రీశ్వరసంకల్ప విశేషాదిగళుమ్‌కూడ సామ గ్రియామ్. ఇవఱ్ఱిల్ అసన్యాధీన స్వాతన్త్ర్యత్తాలే ఈశ్వర ప్రధానకారణమ్. ఇవఱ్ స్వవ్య తిరిక్తమాన చేతనప్రవృత్తికళిలుమ్ అచేతనప్రవృత్తికళిలుమ్ యథాయోగమ్ కర్తావుమాయ్ ప్రేర కనుమాయ్ అనుమన్తావుమాయ్ సహకారియుమాయ్ సాక్షియుమాయ్ ఫలప్రదనుమాయ్ ఫలి యుమాయ్ ఉదాసీననుమాయ్ నిఱుక్కుమ్ నిలై *ఏకస్త్వమసి లోకస్య స్రష్టా* ఇత్యాదికళిల పడియే ఉచితవ్యవస్థైయాలే కణ్డుకొళ్వదు. సంకల్పమాత్రత్తాలే సర్వేశ్వర పణ్ణుమ్‌ప్రేరణమ్ శరీరభూతజ్ఞాన చేతనాచేతనజ్ఞ ళిరణ్డిలుమ్ ఒత్తిరుక్కుమ్. కృపామూలమాన ఉపదేశ (ముమ్ అత్తాలే) ముఖత్తాలే పణ్ణుమ్‌ప్రేరణముమ్ శాస్త్రవ్యాఖ్యాన క్షేత్రజ్ఞర్‌పక్కల్ అధికమ్. ఇప్పడి సర్వప్రకారపరిశుద్ధనాయ్‌కొణ్డు నిరతిశయభోగ్యనాన శ్రియఃపతియే ప్రధానతత్వమ్. ఇవనోడు నమ క్కుండాన శరీరాత్మభావమ్ ప్రధానసమ్బన్ధమ్. ఇవనుడైయ ఉపాయోపేయత్వరూపమాన సమ్బ న్ధమ్ ప్రధానజ్ఞానత్వమ్. ఇవైయిరణ్డుక్కుమ్ ముశ్కరువాన నారాయణశబ్దమ్ ప్రధాననామధే యమ్. ఇవఱ్‌పక్కల్ ప్రాప్తనాపూర్వక భరన్యాసమ్ ప్రధానహేతుమ్. ఇవనుక్కు అభిమతత్తై నడత్తుకై ప్రధానపురుషార్థమ్.

ఇత్తత్వహిత పురుషార్థజ్ఞళిల్ తెళివుమ్ (తుణివుమ్) త్వన్నైయుముణ్డాక్కుమ్ శరీరక మూలమన్త్ర ద్వయాదికళాలే సమ్యక్కాక వుపదేశిత్తవర్ ప్రధానాచార్యర్. ఇవనుపదేశత్తాలే సమ్యక్ జ్ఞానమ్ పిఱన్దాల్ నిషిద్ధనివృత్తియుమ్ విషయవిరక్తియుమ్ పతివ్రతానురాగతుల్యమాన భగవత్ప్రేమముముదైయనాయ్ చోదితకైఙ్కర్యత్తిల్ నిఱుకమవర్ ప్రధానశిష్యర్. ఇవనుక్కు ముక్తికుక్కు మూలకారణమాన తత్వత్రయవివేకమ్ పిఱన్దపడియై గోపీరక్షుతదృష్టాన్తత్తాలే ఉప నిషత్తు కాట్టిప్పుం. ఇదిల్ *కఱన్దపాలుళ్ నెయ్యేపోల్* ఎన్గిఱ ద్రవిడోపనిషద్వాక్యత్తిలుమ్ కాణలామ్. ఇన్గే చిత్తు అచిత్తు ఎన్గిఱ శరీరవకుప్పైయుమ్ అనుసన్ధిప్పదు. ఇత్తెళివోడే భరసమర్ప ణాదికళ్ పణ్ణినాల్ అనుశయిక్కవేణ్డా. ఇత్తెళివిన్ది కేళ్ పణ్ణినాలుమ్* ఇత్తన్నై యడియరాగార్ క్కిరఙ్గుమ్ నమ్మరఙ్గనాయ పరమకారుణిక కాలక్షేపమఱ *ఞానక్కైతా* ఎన్గిఱపడియే ఇత్తెళి వోడే తళైక్కట్టుమ్.

అమృతరఙ్గిణి పాం. ఆా, ఆా, 30.

కుడఁ బిశైయొట్టి యుమ్‌కూడియుమ్‌నిన్న కొడుమ్‌తుయరమ్
ఉడఁ బిశైత్తోన్నుమయిరుమయిర్కు యిరాబిశైయుమ్
కడఁ బిశైక్కణ్ణైతాన త్తిరళ్‌పోర్ త్తబాన్నాల్
మడఁ బిశైవాఁ తేయతన్పోగుళ్‌న వకు త్తనమే.

తత్తువమ్‌తన్నిల్ విరి త్తిడత్తోన్నుమిరణ్డుతన్నిల్, పత్తిపిలక్కియ పాశణ్డర్ వీశుఱుమ్‌పాశముతార్
ఎత్తైయుమ్ తొఁళుదేత్తియకీర్తియరెణ్ణిశైయాల్, శుత్తురై త్త శుళకమరున్దియతూయవరే.

వినై త్తిరణ్‌మాఁ ర్‌తీయ వేదియర్ తన్దనల్ వాళకత్తాల్
అనైత్తుమజీవరాఁ ఱుమ్ పయనుమెనవఱైన్దోమ్
మన త్తిలిరున్దు మరు త్తముదాకియ మాధవనార్
నినై త్తఁ మన త్తిలిరిదాకినిన్ర నసిళ్‌కమ్రలే.

ఇతీరితొ దేశికద త్తచళుమా యథాశ్రుతం వేఙ్కటనాథసూరిణా |
అపఱిపాతైర్నిపుణైస్సమీక్ష్యతామనాత్మజీవేశ్వర చిన్తనక్రమః ॥
తరళదురవగాహా త్తత్వదుర్గాఁ ముబ్ధా శేర్యదమృతమదహారీ ద్వేఙ్క శేశో యథావత్ |
తదిహచుళకమాత్రం సాధుభిస్సానవధానై రధునరుపనిషేవ్యం స్తన్యమాస్వాదనీయమ్ ॥

ఇతి కవితార్కికసింహస్య సర్వతన్త్ర స్వతన్త్రస్య వేదాన్తాచార్యస్య కృతిషు శ్రీమత్తత్త్వత్రయచుళకే పరమాత్మనిరూపణాధికార స్సమాప్తీయఃి. తత్త్వత్రయచుళకం సమాప్తమ్.

శ్రీమతే వేదాన్తగురవేనమఃి.

పదినాఱావతు రహస్యమాన రహస్యత్రయచుళకమ్.

శ్రీమాన్,—మృదిశ్—రామానుజ,—దేశికమ్.

అమృతరఙ్గిణి. పాం. 30.

ఓరుముయిర్ నాన్గదనిలోఙ్గుమొరుమూన్ఱినుళ్ళే, నీదినెతివఴువానిటిక్కన్రోమ్ – పోదమరుమ్
పేరాయిరమున్తిరువుమ్ పిరియాద, నారాయణనరుళాల్ నామ్.

సదాచార్య కటాక్షముండైయనాన శరణాగతనుక్కు రహస్యత్రయార్థమ్ నిత్యభోగ్యమ్. ఇవర్‌కిల్ తిరుమన్తమ్ సర్వసంగ్రహమ్. ఇదు ఎట్టు త్తిరువక్షరమాయ్ మూన్ఱుపదమాయ్ ఒరు వాక్యమాయిరుక్కుమ్. ఇదిల్ * మూలమాకియ ఒన్‌ర్‌ైయెఴుత్తాన ప్రథమపదత్తై శ్రుతిస్మృతికళ్ శొల్లుకిఱపడియే పిరిత్తుప్పార్ క్కుమళివిల్ మూన్ఱక్షరమాయ్ అవై తానుమ్ మూన్ఱుపద మాయ్ ఒరువాక్యమా యిరుక్కుమ్. ఇదిల్ ప్రథమాక్షరమ్ సర్వకారణభూతనాయ్ సర్వరక్షకనాయ్ సర్వశేషియుమాన శియఃిపతియై చొల్లుకిఱదు. ఎఙ్గనేయెన్నిల్, వాచ్యఙ్గళుక్కెల్లామ్ మూలమానవనై వాచకఙ్గళుక్కెల్లామ్ మూలమానవిదు కాట్టుమెన్ఱు పురాణమ్ శొల్లిన్‌ఱ్ఱు.

(అవరశబ్దే) ఎన్గిఅభాతువిలే నిమ్పన్న మాయ్ సర్వరక్షక(నై)నాక క్కాట్టుకిఅదు. ఇదిలేత్తి లోపి త్త చతుర్థి రక్షణీయనాన జీవనుడైయ తాదర్థ్యత్తై శొల్లుగైయాలే సర్వరక్షకనుడైయ సర్వశేషిత్వముమ్ సిద్ధిక్కుఁఅదు. ఇశ్శేషశేషిభావమ్ * ఒక్కిక్కమొక్కియాద వుఱవానపడియాలే శరీరాత్మ భావమ్ వరుమ్పడి కణ్డుకొళ్వదు. సర్వకారణభూతనుమాయ్ సర్వరక్షకనుమాయ్ సర్వశేషియు మాన నశ్శేష్వరనై చ్చొల్లుకిఅ ఇవ్వక్షర త్తిల్ న్వయత్తిఅ్పోలే యథాప్రమాణముపయుక్త సహధర్మచారిణీ సమ్బన్ధమ్ వివక్షితమ్.

మధ్యమాక్షరమవధారణార్థమాయ్ అకారవాచ్యనుక్కే యెన్రు ఇన్రుమ్బన్ధత్తై నియమిత్తు కొణ్డు మత్ర్పయోజనోడు నిరుపాధికమాక త్తుపక్కి లై యెన్గిఅదు. * మత్ర్పయోగ త్తైముళ త్తెన్రుప్పారోడుఁ బీలే నెన్గిఅపడియే తదీయపర్యన్తమాక దేవతాన్తరవర్జనమ్ సిద్ధిక్కుమ్. తృతీయాక్షరమ్ మనజ్ఞానే ఇత్తాదిశిళిలేయాదల్ అస్యచ్ఛబ్దత్తిల్ ఛాన్దసప్రక్రియైయాలే లుప్తశేషమాయాదల్ ఏకవ్యఞ్జన మాత్రమానపదమాయ్ జ్ఞానానన్ద స్వరూపమాన ముక్తశొన్న శేషత్వాశ్రయమాన వాత్మైనై క్కాట్టుకిఅదు. ఇవ్వక్షరత్తుక్తాల్ స్వయమ్ప్రకాశనాయ్ అనుకూల స్వభావనాయ్ జ్ఞాతావాయ్ స్వస్మైభాసమాననాయ్ చతుర్విశతి తత్వవిలక్షణనాన జీవాత్మా (నాన్) సర్వకారణభూతనాయ్ సర్వరక్షకనాయ్ సర్వశేషియుమాన శ్రియఃపతిక్కే అన న్యార్హ నిరుపాధిక శేషభూతనెన్రు అనుసన్ధిత్తానాయిత్ర్పు. ఇప్పడి తన్నై చ్చొల్లవే తన్నుడైమైయుమ్ అవనుక్కే శేషమెన్రతామ్. * దాసభూతాస్స్వతస్సర్వే *మమనాథ* అకారార్థ* విష్ణుః *కణపురమొన్రుడైయాను క్కుడియేనొరువర్ క్కురియేనో* ఇత్యాదిశిళై యిత్తై అనుసన్ధిప్పదు. పతిక్కు శేషమెన్నవే పత్నిక్కుమ్ శేషమెన్రతామ్. మధ్యమాక్షరమ్ లక్ష్మీవాచకమాయ్ మకారవాచ్యనాన జీవక ఇరువర్క్కుమ్ దాసభూతనెన్గిఅ యోజనైయిల్ అవధారణమార్థమ్.

మధ్యమపదమ్ సూక్ష్మయోజనైయి లిరణ్డక్షరమా యిరణ్డుపదమాయ్ ఒరువాక్యమాకిఅదు. (మః) ఎన్రదు - ఎనక్కెన్రపడి. ఇదు విరోధివర్గత్తై యెల్లాత్తైయుమ్ కణిశిక్కిఅదు. ఇత్తాల్ అకిఞ్చన్యానుకిళభుమ్ ఫలిక్కుమ్. (న) ఎన్ఱ ఇవ్విరోధిగళై నిషేధిక్కిఅదు. నానెనక్కురియేనల్లేన్ వేఱొన్ఱు క్కుమురియేను మల్లేనెన్ర తాయిత్ర్పు. ఎన్ఱుడైయ క్రియైగళు మెన్ర దన్ఱు నానుమ్ ఎన్ర దన్ఱు ; భగవానుక్కే నానాకానిత్తల్ ఎన్ఱ నిరుక్తియిల్ శొల్లుకిఅపడియే తానుమ్ తన్నుడైమైయుమ్ తనక్కుమ్ పిఱుక్కుమురిత్తుల్లాద భగవదనన్యార్హశేషత్వమ్ ప్రణవనమస్సుక్కళిలే అనుసన్ధిక్కప్పట్టదు. ఇదుతన్నాలే తన్నైయుమ్ తన్నుడైమైయైయుమ్ శేర త్తన్నోడు తువక్కుఱుక్కిఅదాశవుమామ్. ఇత్తాలే అహఙ్కారమమకారరఙ్గళాకిఅ సంసారమూలఙ్గళ్ ఛేదిక్కప్పట్టన. అచిద్విలక్షణనాన నాన్ శ్రియఃపతిక్కే శేషభూతన్, అవనెన్నుడైయస్వామి, ఎన్గిఅ యథాశక్తిహాహఙ్కార మమకారరఙ్గళనుగుణమ్. *యానేతేక్షతదా* ఇత్యాదిశిళిల్ శొల్లుకిఅ విపరీతాహంకార మమకారరఙ్గళ్ దోషమ్ ; అనైగళాయిత్ర్పు ఇన్రైక్కు క్కప్పడుకిన్ర న. కీళ్ శేషత్వమ్ క్కుర్రైయాలే తనక్కుత్తానుమ్ వేఱొన్ఱుమ్ నిరుపాధిక శేషమన్రెన్ఱు ఫలిక్కైయాలే

నమస్సు స్వస్వాతంత్ర్యనివృత్తియై చొచ్చిల్లుకిఅదాశ్రవుమామ్. అదానము – లౌకికదాసాదికళ్ పడియున్టి క్కి స్వవ్యాపార త్రిల్ నిత్యపరసాపేక్షనాకై.

ఇప్పడి స్వతంత్రస్వామియిట్ట వఱక్కానతనక్కు– *అడియాఁ క్కెనైన్నెయాళ్ పడుత్తవిమల నెన్దిఅపడియే *తిరువెళ్ళెత్తుమ్ కళ్ నాఁ ఉళ్ నిదు మున్నడియాఁ క్కడిమై* ఎన్దిఅ భాగవత శేషత్వమ్ ఇఙ్గే సిద్ధిక్కి–అదు. ఇఙ్గు భాగవతర్క్కెఅదు – క్కీళ్ చొచ్చిన్న పరశేషత్వజ్ఞానరసికై. స్వామియాన తనక్కు భిమతమానదొరు వఙ్గియాలే స్వతంత్రమానవక్ తానే ప్రవర్తిప్పిక్క– అమ్ముఖత్తాలే అవనై వశీకరిక్క–వేణ్డుకైయాల్ అకిఞ్చననుక్కు– అవక్ పక్క–ల్ స్వరక్షణభరత్తై సమర్పిక్కైక్–యాకిఅ వుపాయవిశేషముమ్ ఇఙ్గే ఫలిక్కుమ్.

నమః – ఎన్దిఅ శబ్దమ్తానే ప్రయోగవిశేషఙ్గళాలుమ్ ఫలశాస్త్రఙ్గళాలుమ్ అధికారాదిక ళుడనే కూడిన ప్రపత్తి తన్నైయే శొల్లుకిఅతాశ్రవుమామ్. ఇప్పప త్తిక్కి–లక్కాయ్ శరణ్యగుణ పూర్ణనాయ్నిన్ట రక్షకనాన శేషియిట్–పడియైయుమ్ ప్రపత్తికర్తావాయ్ ఆత్మగుణయుక్త నాయ్ రక్షణీయనాన శేషభూతప్–పడియైయుమ్, ఆకారాస్తరఙ్గళాలే వెళియిట్టుకిఅదు నారాయణ శబ్దమ్. ఇదు నారఙ్గళై అయనమాళ వుడైయవనెన్దాదల్, నారఙ్గళుక్కు– అయనమెన్దాదల్ శొల్లుమ్. (రశ) ఎన్ట అక్షియుమ్ వస్తుక్క–ళై చొచ్చిల్లి (నర) శబ్దత్తాలే అక్షియాదచేతనరై చొచ్చిల్లి (నార) ఎన్ట చేతనరుడైయ సమూహత్తై చొచ్చిల్లి, ఇస్సమూహమ్తాన్ పలవెన్నుమిడత్తై బహు వచనత్తాలే శొల్లుకిఅదు. (నర) ఎన్ట – ఒరుపడియాలు మక్షిల్లాద నేతానాన సర్వేశ్వరనైచ్చొచ్చిల్లి అవనోడే యథాప్రమాణమ్ సంబన్ధముడైయ సర్వత్తెయుమ్ నారశబ్దత్తాలే శొల్లుకిఅదాశ్రవుమామ్. ఇత్తై అయనమాళవుడైయవనాకైయాలుమ – ఇరుప్పిడమాళవాతల్ వ్యాప్యమాళవాదలుడైయవ నెన్దపడి. ఇత్తాల్ అన్యోవస్తుక్క–ళిల్ ఉళ్ళుమ్ పుఱమ్ముమొఙ్గినిట్ కిఅనిత్తై తోన్ర్ కిఅదు. చేతనాచేతన ద్రవ్యఙ్గళై నిత్యమాళ నియమిత్తుక్కొణ్డు వ్యాపిత్తునిత్తైక్–యాలే శరీరాత్మ భావమ్ ఫలిక్కుమ్. ఇవన్ర్ కీఱుం– త్తానయనమెన్దాల్ ఉపాయమాయు పేయమాయు మాఢాద మాయుమ్ నిట్ కిఅనిత్తై తోన్ర్ కుకిఅదు. నీయే యున్నై త్తరవేణు మెన్ట వర్ళక్కుక్కు– *ఎనక్కే– తన్నై త్తన్దరుళుక మెన్దిఅపడియే ఉపాయముమాయ్ ఉపేయముమాకిఱార్, చేతనాచేతనఙ్గ ళిర ణ్డుక్కుమ్ * ఉడన్ మిశ్రైయియిరెన నిన్ట ఆధారముమాకిఱార్.

ఇప్పడి పరమచేతననైక్కు–ఱిత్తు అపృథక్సిద్ధాధేయఙ్గళాన చేతనాచేతనఙ్గ ళిరణ్డుక్కుమ్ శరీ రత్వముమ్ సిద్ధిక్కుమ్. కారణత్తోపాయత్వాదిక్కళై చొచ్చిల్లుకిఅ ఇత్తిరునామత్తిల్ ఉభయ విభూతియోగముమ్ ఉభయలిఙ్గముమ్ సర్వవిధబన్ధుత్వము మనసనేయమ్. *నారణ్ తమ్మైన్న నరళమ్ముక్కాళ్* *కులన్దరుమ్ శెల్వమ్తన్దిడుమ్* ఇత్యాదికళాలే ఇదిఁ ప్రభావమ్ కణ్డుకొళ్వోము.

ఇదిల్ చతుథ్ఞి తాదర్థ్యత్తై మున్నిట్టు అదిక్ఫలమాయ్ ప్రార్థనీయమాన నైఙ్క– ర్యత్తై క్–ణిశిక్కిఅదు. ఇత్తిరుమన్త్రత్తిల్ వాక్యార్థఙ్గళై ప్పలవడి యనుసన్ధిప్పోక్కళ్. అకార వాచ్యనాయ్ నారాయణనాన శ్రీయఃపతిక్కు– నాఁ అనన్యార్హశేషభూతక, ఎనక్కు–రియ నల్లేనైన్ను తిరుమన్త్రమ్ముఱుక్క– స్వరూపపరమానాల్, తన్నుడైయ స్వరూపస్థితి ప్రవృత్తికళ్ పరశేష నైకరసఙ్గళుమాయ్ పరాధీనఙ్గళుమా యిరుక్కుమ్బడి యథాస్థాన మనుసంధేయమ్.

ప్రణవనమస్సుల్కుళ్ స్వరూపపరమాయ్ మేల్ నారాయణ పొరుట్పావేనెట్టు ఫలప్రార్థనైయాగవుమామ్. ఇప్పార్థనైయుల్ శేషత్వఫలమాన స్వరూపానురూప కైఙ్కర్యవిశిష్టనావే నెన్ఱ తాయిర్ర్రు. ప్రణవమ్ స్వరూపపరమాయ్ మేలిరణ్డుపదఙ్గళాలుమ్ అర్థక్రియా పదఙ్గళోడేకూడి అనిష్టనివృత్తియుమ్ ఇష్టప్రాప్తియుమ్ అపేక్షిక్కిఱవారావుమామ్. అకార వాచ్యనాన నారాయణనుక్కు నాన్ అనన్యార్హ శేషభూత, అవనైయే శరణమాగప్పఱ్ఱి నేన్ ; అవఱితిరువడిగళిలే ఒడ్డిల్ కాలమెల్లామముడనాయ్మన్ని వఙ్గువిలావడిమైశెయ్యవేణు నామ్ * ఎన్ఱిప్పడినఙ్గళ్ అడైవే స్వరూపోపాయ పురుషార్థఙ్గళై ప్రకాశిప్పిక్కిఱవారావుమామ్. ఇవ్వడైవే, అనన్యార్హశేషత్వముమ్ అనన్యోపాయత్వముమ్ అనన్యప్రయోజనత్వముమ్ సొల్లిర్ర్రవధికారి బద్ధదశైయిలే ముట్రవేడుక్కుమ్.

ఇప్పడి ప్రణవార్థగళిలే శోధితస్వరూపనాయ్ స్వరూపానురూపమాన పురుషార్థత్తిలు మిగవుమ్ స్వాధికారానుగుణమాన ఉపాయత్తిలుమ్ వ్యవస్థితనానవనుక్కు *ఉత్తరభూవాక్యముం ర్గాశమినాశో* ఎన్గిఱపడియే *పోయపిఱైయుమ్ పురుషరువాక్యత్తినవుమ్ తీయినిల్ తూశాకుమ్.

అమృతరఙ్గిణీ పా. 3౨, 33.

ఊత్తన్నిలైనిన్ఱ వుయిరుమ్ తన్నోరుయిరాకి యుళ్ళొళియోడుత్తైనాదక్
తాత్తన్దఇన్నుయిరై యెనతెన్నామల్ నల్ల జీవుమ్తన్గళాసలముమ్తన్ను
తాత్తన్దనల్ వణ్ణియుళ్ తాఴ్న్దవైన్నై త్తన్నక్కే–పరమాత్తానేయెణ్ణి
వాత్తన్దుమలరడియుమ్ తన్దువానోర్ వాఴ్చ్చితరమన్నరుళాల్ వరిత్తిట్టానే ॥

ఇతికవితార్కికసింహస్య సర్వతన్త్రస్వతన్త్రస్య వేదాన్తాచార్యస్యకృతిషు
రహస్యత్రయచుళికే మూలమన్త్రాధికారప్రథమః.

తిరుమాలడియినైయెత్తిణ్ శరణాక్కొణ్డు, తిరుమాలడియినైయే శేర్వార్ – ఒరుమూల
అరుళాలురుళాదవానోర్ కళ్ వాఴ్చ్చి, అరుళాల్ నమక్కళిత్తారాయ్న్దు.

తిరుమన్త్రత్తిలేపిఱన్దు ద్వయత్తిలేవళర్న్దు ద్వయైకనిష్ఠరావిరెన్గిఱ పూర్వకళ్ పాశురత్తిల్ పడియే ప్రథమరహస్యత్తిల్ స్వస్వరూప పరస్వరూపాదికళై యఱిన్దవనుక్కు పరతత్వమాన శరణ్యనైయుమ్ పరమహితమాన శరణగతినైయుమ్ పరమపురుషార్థమాన తత్కైఙ్కర్యత్తైయుమ్ విశదమాక్కిక్కొణ్డు ప్రపత్త్యనుష్ఠానప్రకారత్తై ప్రధానమాగ ప్రకాశిప్పిక్కిఱదు ద్వయమ్. పూర్వోత్తరఖణ్డఙ్గళాలే ఉపాదేయాంశమన్ఱో తైవినైక్కియాలిదుక్కు ద్వయమెన్ఱు పేరాయిర్ర్రు.

పూర్వఖణ్డత్తిల్ శ్రీశబ్దమ్ ప్రజైకళ్ పక్కల్ వాత్సల్యాతిశయత్తాలుమ్ పతియిన్పక్కల్ పాల్ళ భ్యాతిశయత్తాలుమ్ పురుషకారమాయ్క్కొణ్డు శరణ్య సహభూయచారిణియాన పిరాట్టియై చ్చొల్లుకిఱదు. ఎల్లారాలుమ్ ఆశ్రయిక్కప్పడుమెన్ఱుమ్ సర్వేశ్వరనై యాశ్రయిత్తిరుక్కుమెన్ఱుమ్ ఆశ్రితర్ విణ్ణప్పమ్శెయ్యుమ్ పాశురఙ్గళిక్కిట్టు సర్వేశ్వరనై క్కిట్సిక్కుమెన్ఱుమ్ ఇవర్కళు

జ్ఞాయ దోషజ్ఞశ్రైయెల్లామ్ పోక్కుమెట్టుమ్ తన్నరుళాలే యివర్కళుక్కు జ్ఞానాదిగుణపాక్తై యుణ్డాక్కుమెన్నుమ్ శ్రీశబ్దార్థత్తై శాస్త్రమ్శొల్లిన్ఱ్ దు.

మత్తుప్ప నిత్యయోగత్తైక్కాట్టుకిఱతు. ఇదు సాపరాధరుక్కుమ్ నిన్తై త్తపోదే నిశ్చయిక్కుమాఱ సర్వేశ్వరనై ప్పఱ్ఱుగైక్కు ఉప్పాయ్. *నిర్తిరు* అళకిల్లై నిత్యాదికైంకర్యము మిజ్జై యనుసన్ధిప్పదు. నారాయణశబ్దమ్ * నికరిల్ పుకழ్ నారాయణ్ణు తొడక్కియరుళిచ్చెయ్ద గుణవిశేష జ్ఞశ్రైయుమ్, సంబన్ధవిశేషజ్ఞశ్రైయుమ్ కాట్టికొణ్డు సర్వవిధబన్ధువాన శరణ్యనై ప్రకాశిప్పిక్కిఱతు.

(చరణౌ) ఎన్ఱఱుపదమ్ రుచిపిఱన్దపోదు - దైవప్రకృతికళోడు ఆసురప్రకృతికళోడు వాశియఱ ప్పఱ్ఱిరలాప్పుడియాన * పొదునిన్ఱ పొన్నమ్కళిల్కళై మున్నిట్టుకొణ్డు శుభాశ్రయదివ్యమఙ్గళవిగ్రహయోగత్తైక్కాట్టుకిఱతు. (శరణమ్) ఎన్ఱదు *కళ్కళిన్వైయేశరణాళ* నాకైనై మిశై నమ్బిరాశరణేశరణ్ *నిన్నిలఙ్కుపాదమన్ని మత్ప్రోక్తప్రకారత్తిలేక్ * ఎన్ఱిఱుపదియే - అకిఞ్చనానాం శేషభూతను కక్ష-వలమ్బనమాన తిరుపడిక ళుపాయస్థాన త్తిలే నిక్కి-అనైలైయై క్కాట్టుకిఱతు. * తుయరఱుపడిక ళాకైయాలే అనిష్టనివృత్తిక్కు మిష్టప్రాప్తిక్కు మవర్తిరువడిక్కే ఉపాయమ్. (ప్రపద్యే) ఎన్ఱిఱిడత్తిల్ ధాతు - అధ్యవసాయత్తై క్కాట్టుకిఱతు. (ప్ర) ఎన్ఱిఱ ప్రపన్నర్-త్తాలే ఇదిర్మహత్తై శొల్లప్పడుకిఱతు. *అడైక్కలమ్ప్రపద్ధ* అడిక్కీళ్-ప్రమాణ్ణు పుకున్దేనెన్ఱిఱుపడియే మహావిశ్వాసాదిగళుడనే కూడిన భరన్యసమర్పణమ్ పణ్ణుకిఱదే నెన్ఱ కాయిఱ్ఱు. *సకృదేవ* *సకృత్తేమనసి* ఇత్యాదికళిల్ పడియే సాఙ్గభరన్యసమర్పణమ్ సకృత్కర్తవ్యమ్. ఈ త్తవ పురుషర్ *పుకழ్లాన్ఱిల్లాపడియే నెన్ఱిఱుపడియే - అధికారముమ్ స్వరూపముమ్ తెళిన్ద అనుష్ఠాతావై క్కాట్టుకిఱతు.

ఇప్పూర్వఖణ్డత్తిల్ శొల్లుకిఱవుపాయత్తై పురుషార్థాన్తరఙ్గళిలే మఱైమూఱాదపడి *కణ్డుకేట్టు* ఇత్యాదికళిల్ శొల్లుకిఱ పరమపురుషార్థత్తై చ్చొల్లుకిఱతు ఈ త్తరఖణ్డమ్. (శీమతే) ఎన్ఱిఱుపదం - *కోల త్తిరుమామకళోడునై * ఇత్యాదికళిల్ పడియే సర్వశేషి నారాయణనై యిలుమ్ సపత్నీకనాయ్కొణ్డు కైఙ్కర్య ప్రతిసమ్బన్ధియాయిరుక్కిఱ నిలైయైక్కాట్టుకిఱతు. ఇఙ్గుఱ్ఱ నారాయణశబ్దత్తాలే ప్రాప్యనాన శ్రీయఃపతియినుడైయ స్వామిత్వముమ్ సర్వప్రకార నిరతిశయభోగ్యత్వముమ్ ప్రధానమాన వనుసంధేయమ్. ఇదిల్ చతుర్థిత్ నిత్యసిద్ధమాన తాదర్థ్యత్తై ప్రార్థనీయమల్లామైయాల్ *వఴువిలావడిమై శెయ్యవేణ్డుమెన్ఱు తాదర్థ్యఫలమాయ్ ప్రార్థనీయమాన కైఙ్కర్యత్తై క్కాట్టుకిఱతు. ఇఙ్గుఱ్ఱనమస్సు తిరుమన్త్రత్తిలోలే యిరణ్డు తడవుమ్ ఇరణ్డుపదమాయెరువావాక్యముమాయ్, ఎనక్కావే నల్లెనెన్ఱ తాయిఱ్ఱు. ఇత్తాలే - అవిద్యాకర్మాదిగళాన అనిష్టవర్గత్తైయెల్లామ్ కழియానిఱ్ఱుచ్చెయ్దే - ఇకైఙ్కర్యముమ్ మఱ్ఱుళ్ళపురుషార్థఙ్గళిల్ వరుమ్ స్వాధీనస్వాతన్త్ర్యకర్తృత్వభోక్తృత్వ భ్రమరూపమాన కళై యఱ్ఱుమిన్ఱి నిలై ప్రధానమాక వనుసంధేయమ్.

ఇవ్వాఱాన్తరవాక్యఙ్గళిల్ మూన్ఱుమ్కూడ ఏకవాక్యమాయ్ అనన్యార్హ శేషభూతనాయ్ అకిఞ్చనానాన నాక సర్వానిష్టఙ్గళుమ్ కழిన్దు నిరతిశయానుకూలత్తైయాలే ప్రధానప్రాప్య

నాయ్ నిరుపాధికశేషియాగైయాలే నిత్యంగైఙ్కర్య ప్రతిసమ్బన్ధియాయ్నిఱ్ఱిఅ శ్రీమానానానాచా
యణ తిరువడిగళిల్ సర్వదేశ సర్వకాల సర్వావస్థోచితమాన సర్వవిధంగైఙ్కర్యఙ్గళై ప్పెఱు
గైక్కు శ్రీమానాన నారాయణతిరువడిగళైయే ఉపాయమాగ అశ్వయసిత్తు ప్రార్థనాపూర్వ
కాత్మరక్షోభరనమర్పణమ్ పణ్ణుగిఱేనెన్రోరు వాక్యార్థమాగిఱదు.

అమృతరఙ్గని పా. 3ర. 3గ.

శేర్క్కుమ్ తిరుమగళ్ శేర్ త్తియిఱమన్నువల్ శీర్ప్పెరియోర్
క్కీర్కుమ్కుఱఙ్గిళిలక్కుమ్ పడివిలైయడియై
ప్పేర్కుమ్శరణ త్తిఱ్ప్ప్రపత్తినన్నిలై నామ్పెఱుమే
ఱోర్కుమవర్ త్తిరునెల్లామ్శగైయఱ ణెణ్ణినమే.

తిరుమాలడియిణై శేర్న్దు తిళ్ళ్ప్రపడిమైపెఱు
త్తిరునారణశరణేశరణాశత్తుణిన్దజ్జలోర్
ఒరునాళురైక్కవుయర్ తిరుమన్దిర మోదియనామ్
వరునాళ్ పఱుతల్ త్రువాఱ్ఱుమ్వకైయతిమన్నువమే.

ఇతి కవితార్కికసింహస్య సర్వతన్త్రస్వతన్త్రస్య వేదాన్తాచార్యస్యకృతిషు రహస్యత్రయచుళకే
ద్వయాధికారో ద్వితీయః.

అథ చరమశ్లోకాధికార : తృతీయః.

తిరుమన్త్ర త్తిలుమ్ ద్వయ త్తిలుమ్ ప్రకాశిత్త ఉపాయవిశేషత్తై అధికారాదిగళుడనేకూడ
విధిముఖత్తాలే వెళియిడకీఱదు చరమశ్లోకమ్. ఇత్తాల్ సపరికరమాగ సుముక్షురమాయ్ చిర
కాల సాధ్యమానవుపాయ స్వరమ్ అల్పజ్ఞనాయ్ అల్పశక్తియాయ్ అల్పకాలవర్తియాన
తనక్కు త్తగై కట్టవరిదెన్ఱు శోకిత్తవనుక్కు సాద్గుణమాగ సుకరమాయ్ సకృత్కర్తవ్యమాన
ఉపాయవిశేషత్తై ఉపదేశిత్తు నిశ్శోకిక్కవేణ్డామెన్ఱిత్తార్. (సర్వధర్మాన్) ఎన్ఱదు ఎల్లాధర్మఙ్గళైయు
మెన్రపడి. ధర్మమావదు శాస్త్రమేకొణ్డజీయవేణ్డుమ్ అభిమతసాధనమ్. ఇఙ్గు ధర్మమెన్గిఱదు
శ్రీధర్మచ్చొన్న భగవత్కైంకర్యత్తై. ఇదు పలవగైయానపడియై బహువచనమ్ కాట్టుగిఱదు. ఇవఱ్ఱిల
లొన్ఱు మెయ్యిలామైక్కాగ సర్వశబ్దమ్ ; పరికరఙ్గళైక్కూడ క్కాట్టుగైక్కాగవుమామ్. (పరి
త్యజ్య) ఎన్ఱదు తువక్కమిడుగైయై చ్చొల్లుగిఱదు. ధర్మఙ్గళై విడుగైయావదు - అవఱ్ఱిలనరు
మైయైక్కణ్డు నిరాశనాగై. (పరి) ఎన్గిఱవుపవగమ్ సర్వకాల త్తిలుమ్ సర్వప్రకార త్తిలుమ్
యోగ్యత్తైయి లైయెన్ఱు నైరాశ్యాతిశయత్తై కాట్టుగిఱదు. అభిమతసాధనఙ్గళిల్ శక్తనుక్కుమ్
అశక్తనుక్కుమ్ ఇఙ్గు త్యాగమ్ విధిక్కుక్కూడామైయాల్ ఇదు అనువాదమ్.

సర్వధర్మఙ్గళినుడైయ స్వరూపత్యాగత్తై విధిక్కిఱదెగై బహుప్రమాణవిరుద్ధమ్.
సాత్వికత్యాగమాత్రమ్ వివక్షితమానాల్ ఇఙ్గు త్యాగ విశిష్టధర్మఙ్గళ్ అఙ్గఙ్గళాగప్రపంగిక్కుమ్ ;
ఆకైయాల్ త్యాగవిధిగొళ్ళప్పార్క్కిల్ సాత్వికత్యాగవిశిష్ట సర్వధర్మ నైరపేక్ష్యోన్నిగళిలే
తాత్పర్యమ్గొళ్ళ ఉచితమ్. ప్రవృత్తిక్కు నైరపేక్ష్యమ్శొన్నాలుమ్ స్వతంత్రవిధియాలే వణ్ణా

శ్రమ ధమ్-జ్ఞిలిలుమ్ నిలైకులైయాదు. *ద్వయమథా-నుసన్ధానేన సహ సదైవంవక్తా* ఎన్ఱ స్వభావార్థ శాస్త్రఙ్గా ప్రజ్ఞళోడే పొరున్దుగ్గొ-ళ్వేణుమ్.

ఇప్పడి అభిమతత్తుక్కు ఒరుక్కై ముదలన్ గుఱు ప్పన్ గిలార్ పఱ్ఱ నిన్ఱతన్నై (మామే కమ్) ఎన్గిఱార్. మామేక మెన్గిఱదు - ఎన్నై యొరువనైయుమెన్ఱపడి. విహిత త్తినుజైయ అనుష్ఠానప్రకారత్తై ప్రకాశిప్పిక్కిఱ ద్వయ త్తిల్ కణ్ణో ట్టమాన వైశిష్ట్యత్తైయుమ్* ఏవమాకాయణ శ్శ్రీమాన్ * ఇత్యాదిగళైయు మడియొట్టి ఇజ్గే రునుసన్ధిప్పదు. ఇఙ్గు ఆశ్రయణీయత్తై క్కుఱిప్పాన సౌలభ్యాదిగుణపూర్తియైయుమ్ అదిల్ ఏకమెన్ఱిఱ పదత్తాలే ఇనిచ్చుమైయు మెదుక్కామైక్కు నిత్యీ-ఱనైరపేక్ష్యత్తైయు మరుళిచ్చెయ్కిఱార్. ఏకశ్శబ్ద ముపాయోపేయమాగ త్తాన నిత్యీ-ఱనిలైయై క్కాట్టుకిఱతాగవుమామ్. ప్రపత్తియిల్ కర్తావాన తన్ పక్కలిలుమ్ తన్ క్రియైయాన ప్రపత్తియిలుమ్ పిఱక్కుమ్ ప్రాధాన్యబుద్ధియై పరాధీనత్వాదిగళాలే కళ్ళిక్కిఱదాగవుమామ్. నానావిధ ధమ్-జ్ఞళుక్కెల్లామ్ సనాతనధర్మమాన తానొరువనుమే ఎదిర్ త్తట్టాగ నిత్యీ-ఱనిలైయై క్కాట్టుకిఱదాగవుమామ్. (శరణమ్) ఎన్ఱదు - ఉపాయమాగ వెన్ఱపడి. (వ్రజ) ఎన్ఱదు అడైయెన్ఱపడి. ఎన్నై యొరువనైయుమే శరణమాగ వడైయెన్ఱిఱ విత్తాలే అశరణ్య శరణ్యనాన ఎంపక్కలిలే అధ్యవసాయాది యుక్తమాన ఆత్మరక్షాభరసమర్పణమ్ పణ్ణిన్ఱతాయిన్ఱు. మఱ్ఱుమ్ కళ్ళిక్కిఱవుపాయఙ్గళుమ్ తన్ స్థాన త్తిలే అకిఞ్చనానాన శేషభూతనుక్కు అవలమ్బమాన తిరువడిక్ ఉపాయస్థాన త్తిలే నిత్యీ-ఱనిలైయై క్కాట్టుకిఱదు.

ఇప్పడి అకిఞ్చన్యాదివిశిష్టనాన అధికారిక్కు అనురూపమానకృత్యత్తై పూర్వార్ధ త్తిలే విధిత్తు తత్కృత్యత్తై (అహంత్వాసర్వపాపేభ్యో మోక్షయిష్యామి) ఎన్ఱరుళిచ్చెయ్కిఱార్. ఇదిల్ 'మోక్షయిష్యామి' ఎన్గిఱపద త్తిలే నాన్ఱు తోన్ఱినానిఱ్క అహంశబ్దత్తాల్ తన్నై యొళిన్దాగై త్తాల్ విలజీట్టు వైత్తవనుక్కు మోక్షమొడుక్క వల్లారి లైయెన్ఱుమ్ స్వతంత్రనాయ్ విలజీట్ట తాగ విల్లైవెట్టి విడుమ్పోదు విలక్క-వల్లారి లైయెన్ఱుమ్ తనక్కు-ళ్ళవాశిక్కాట్టుకిఱార్. (త్వా) ఎన్ఱదు-ఉన్నాలుమ్ పిఱరాలుమ్ ఉన్నై ముక్తరాక్క నీణ్డాదపడియై త్తెళిన్దు సర్వజ్ఞనాయ్ సర్వశక్తియాయ్ పరమకారుణికనాన షెంపక్కలిలే భరన్యాసమ్పణిన వున్నై యెన్ఱపడి. (సర్వపాపేభ్యో) ఎన్ఱదు ఎల్లాపాపఙ్గళిల్ నిన్ఱు మెన్ఱపడి. పాపమావదు - శాస్త్రముమొణ్డితీయ వేణ్డుమ్ అనిష్టసాధనమ్. ఇత్తాల్ పాపమగ మనాదికాలసంచితమాయ్ అనేక ప్రకారమాయ్ నిత్యీ-ఱనిలైయై క్కాట్టుకిఱార్. పాపఙ్గళిలొన్ఱు మొళియామైక్కాగ సర్వశబ్దమ్. ఇఙ్గు పాపశబ్దత్తాలే ముముక్షువుక్కు అనిష్టఫల హేతువాన పుణ్యముమ్ సంగృహీతమ్. అవిద్యాదిగళు మిఙ్గే సంగృహీతఙ్గళ్. ఇత్తాల్ ప్రారబ్ధవ్యతిరిక్తమాన పూర్వాగ త్తిల్ బుద్ధిపూర్వా బుద్ధిపూర్వఙ్గళ కిరణ్డువకైయుమ్, ప్రారబ్ధత్తిలు మివనుక్కనిష్టమాయ్ శోకహేతువాన అంశముమ్, ఉత్తరాగ త్తిల్ ప్రాపాదికాంశముమ్ సంగ్రహిక్క-ప్పడుకిఱదు. బుద్ధిపూర్వకమాన ఉత్తరాగత్తుక్కు పునఃప్రపత్తియై ప్రాయశ్చిత్తమాకశాస్త్రమ్ శొల్లిన్ఱ్ఱు. ఇదువుమ్కూడ ఇఙ్గు సర్వశబ్దత్తాలే వివక్షితమానాల్ ప్రాయశ్చిత్తత్తిలే మూట్టి యాధల్ - శిక్షాపిశేషఙ్గళాలే యాతల్ అవశ్యకైయుమ్ కళ్ళిక్కుమ్,

భక్తిపర్యన్తజ్ఞానాభివృద్ధిగళుక్కాక వాదల్, భగవద్భాగవతాచార్యమాక వాదల్ వరుమ్కాలత్తిల్ శ్రీయ మన్నవరుమ్ కామ్యజన్మగళుమ్ పాపకోటియిలే యున్నియిక్కుమ్. ఇదుక్కు పుణ్యప్రపత్తి పణ్ణాదొళియల్, భగవదనుభవిచ్చేదాది ప్రత్యవాయమ్వరుమ్. ప్రపత్తిక్కన్తరమే ముక్తరా వారుమిరున్దాలుమ్ ప్రపత్తిబలత్తాలే యాదల్, ప్రారబ్ధసుకృత విశేషఙ్గళాలేయాదల్, నిరప రాధరా యిరప్పార్క్కుమ్ అపరాధప్పుక్కిరున్దాలుమ్ అనుతాపాదికళాలే పురివరుమిల్లాదపోదు హిన్తైమీయానశిక్క పుత్రశీష్యాదిగళైప్పోలే అల్పదణ్డత్తాలే పురిక్క–స్పరివరుమా కైయాలే *శరణమాకుమ్ తన తాళ్డైన్దార్క్కెల్లామ్ మరణమానాల్ వైకున్దమ్కొడుక్కుమ్. ఇన్దే *వరబ్రోతరుపూర్వాపామఖలమ్* ఎన్గిఱ శ్లోకత్తై పృఙ్కిపృదు.

– పరమకారుణికనాయ్ అవసరప్రతీక్షనాన శ్రీయఃపతి అజ్ఞాతసుకృతాదిగళై మున్నిట్టు కొణ్డు సత్త్వాదివిరోధిగళైయుమ్, ఆచార్యనై మున్నిట్టుకొణ్డు తత్త్వజ్ఞానాదివిరోధిగళైయుమ్, పురుషకారత్తై మున్నిట్టుకొణ్డు ఉపాయవిరోధిగళైయుమ్, భక్తిప్రపత్తిగళై మున్నిట్టుకొణ్డు ప్రాప్తివిరోధిగళైయుమ్ కడిక్కుమ్. అవిద్వత్తిల్ అత్యన్తాకిఞ్చననాయ్ శోకిత్తనుక్కు భరన్యాసత్తైవిధిత్తు (సర్వపాపేభ్యోమోక్షయిష్యామి) ఎన్గైయాల్ ఇదు ప్రాప్తివిరోధివిషయమ్. ఇప్పడి ప్రసాదనఙ్గళాలే నిగ్రహనివృత్తి. నివృత్తనిగ్రహనాన ఈశ్వరనాలే జ్ఞానసంకోచనివృత్తి. ఇదుతానే జ్ఞానవికాసరూపైయాన ప్రాప్తి. (మోక్షయిష్యామి) ఎన్దదు – విడువిక్కడవే నెన్దపడి. ఇత్తాల్ సంసరిక్కప్పణివై త్త సంకల్పత్తై విడక్కడవేనెన్దతాయిఱ్ఱు. మోక్షత్తిఱుక్కు ఖవిమ్యత్కాలత్తుక్కు ప్రపన్నకోలినదై త్తై. అత్యన్తశేషయముడైయవనుక్కు అప్పోదేపళలసిద్ధి. అఱుదలుడైయవనుక్కు త్తనక్కుత్తైవాల్వన్ద నాళిల్ ఎన్గియబారభిళవి త్తై. ఆకైయాల్ (మాళుచ) ఎన్గిఱవాక్యత్తాలే ఇనియునక్కు శోకిక్కప్రాప్తియిత్తై యెన్గిఱార్. ముఱ్ఱుంశోకిత్తవిడ మధికారత్తోడేకూడి గుణమాయిఱ్ఱు. మేల్ హరణస్థాన త్తిలేశోకిక్కిల్ అనభీష్టకృత్యమామ్. ఉన్నధికారత్తుక్కు ప్పొరున్దాద పుపాయాన్తర ప్రీతిలైయాదే, అనాలోచిత విశేషాశేష లోక శరణ్యనానవనైన్నై యే ఉపాయమాక పఱ్ఱువిత్తు అడైక్కలముప్పుకున్దవున్నై న్న అకిఞ్చనాయ్ అప్రతిహతసంకల్పనాన నాన సత్తానుబన్ధికళాప్పోన్ద సర్వవిరోధి వగైత్తిల్ నిన్ఱుమ్ విడుత్తు – స్వస్వరూపానురూపత్తై విశ్వాసిత్తు ఉణ్డాక్కి మేలాత్మైచరుడనేకూట్టి *ప్రీయాదాళ్ శేయ్య ఎన్రుమ్ మీళావడిమైమై కొళ్కిఱడవే. నీ యిని యొన్ఱుక్కుమ్ శోకియాదే *నావలట్టుత్రీతరుకిన్ఱోమే నమఃత మర్తవై కళ్ మీదే, *నలియుమ్నరకముమ్నైన్ద నమనుక్కిఙ్గు యాదొన్ఱుమి ల్లై.* నమఃకూఱు శెయ్యుంకొణ్డిఱున్ద కుఱ్ఱమెణ్బల్లనే* ఎన్ఱనుసన్ధిత్తు యమవశ్యత్వాదికళిల్లామైయాలుమ్ కైఙ్కర్య సామ్రాజ్యమ్ కైపుకురుకిఱపడియాలుమ్ సన్తుష్టనాయ్, వరుకిఱ నల్వినైగళై ప్పార్ త్తిరుప్పారై ప్పోలే *మాళవైకున్దమ్ కాణ్బతఱ్కు మనమేకమెణ్ణిరున్దవన్దు శరణ్యనుక్కభిప్రాయమ్.

ఇప్పడి సత్యమానసత్యసంకల్పక్కార్త్తిలూన్దాదవర్ విలక్షణాన కాలప్రవాహమ్ కడిగుక్కడియ మేలెన్నినైవిఱ్ఱు ప్పోరుకిఱోమెన్ఱు తళుమ్బుమ్. ఇదిల్ విశ్వాసముడైయవర్ స్వయత్ననిరపేక్షమాక వైఙ్కర్యత్తిలే కడుకవన్ఱియిక్కప్పోకిఱోమెన్ఱు మేల్మేలుమ్ అతిప్రీత

నామ్. గద్య త్రిల్ *నిత్యకిఙ్కరోభవాని* ఎన్నదఱుదియూఱ ఇదిల్ పూర్వార్ధత్రిల్ విహితత్తి నుడైయ వనుస్థానప్రకారమ్ మేలు త్తరార్ధత్తిల్ తాత్పర్యప్రకాశనమ్.

అమృతరఙ్జని పా. 32, 33, 34.

ఎల్లా త్తరుమముమెనై న్నయిక్కళ్ నిడత్తానిక్రూ ఎల్లామ్తనదెనెల్లాముక్తరుళ్ తన్దపిరాక్
కల్లార్ మదక్కళిత్తో త్తవినైత్తిరణ్మాయ్ప్పెనెన్న శొల్లాలినియెఱకాల్ శోకిగూత్తుణివుర్ ఫనమే.
వినైత్తిరణ్మాఱ్ఱియవేతియర్ తన్దరుళ్ వాశకత్తాల్ అనైత్తుమఱిన్దపినాఱుమ్మయనుమెనవఱైన్దోమ్
మన త్తిలిరున్దుమరున్దముదాకియమాదవనార్ నినైత్తక్మన త్తిలరిదాకినిన్ట నసేళ్ కళలే.
ఎట్టిలాతిరణ్ఱిలొన్ఱిలఙ్గుమాఱియమ్బువార్ విట్టవాఱుపర్ ఫుమాఱుమీదుకణ్ణుమేవువార్
శిట్టరాన తేశియర్న్ద తేశికర్ కుఁయర్న్దుమేల్ ఎట్టుమూన్ఱుమూడఱు త్త ర్కైవైమాలిరక్క మే.

శ్రీభిరనవధికార్థం సంగృహీతరహస్యై ర్విభులతరమతీనాం వ్యాసతఃఖ్యాపయిష్యన్ |
వృత్తనుతరమణీయం వేఙ్కటేశోవదాన్యస్సముచితరసికానాం సారసంక్షేపమేతమ్||

ఇతి కవితార్కికసింహస్య సర్వతంత్రస్వతంత్రస్య శ్రీమద్వేఙ్కటనాథస్య వేదాన్తాచార్యస్యకృతిషు రహస్యత్రయచుళకేచరమశ్లోకాధికార స్మృతీయః.

సారసంక్షేపమెన్నమ్ రహస్యత్రయచుళకమ్ సమాప్తమ్.

దేశిక తిరువడికళేశరణమ్.

శ్రియైనమః.

శ్రీమతేరామానుజాయనమః.

శ్రీమతేనిగమాన్తమహాదేశికాయనమః.

శ్రీమన్నిగమాన్తమహాదేశిక ఆరుళిచ్చెయ్త

గురుపరమ్పరాసారమ్.

శ్రీమాన్,...హృది,...రామానుజ,...దేశికమ్.

గురుభ్యస్తద్గురుభ్యశ్చ నమోవాకమధీమహే | వృణీమహేచ తత్తాద్యా దమ్పతీజగతామ్పతీ.
పొయ్కైముని పూదత్తార్ పేయాళ్వార్ తణ్పొరునల్ వరఙ్కురుకేశర్విట్టుశిత్త
తుయ్యకుల శేశర నమ్పాణనాదర్ తోణ్డరడిప్పొడిమళ్వరైవన్దోది
వైయమెల్లామ్మతైవిళఙ్గవాళ్ వేలేన్దుమ్ మఱైయర్కోనెన్నివర్ కణ్ణిక్కిళ్న్దుపాడుమ్
శెయ్యతమిళ్మాలైకళ్నామ్ తెళియమోది తెళియాదమతైనిలఙ్గళ్ తెళిక్కిన్ఱోమే.

ఇన్ప తిలితైజ్ఞుతలిలిశై యుమ్పేఖ్ఖ్ నీ లికత్రాదపల్లుఅవిలిరాశమాఖ్ నీల్
తన్ప ఖ్ నీల్ వినై విలక్కిల్ తకవోక్క తిల్ తత్తువత్తైయుణత్తుతలిల్ తన్నైయాక్కిల్
అన్ప రేఖయవతికుక్కుమాయఖ్ నిఱుక్ అరుమైత్తైళ్ తమిఖ్ నీ శెయ్దాఖ్ తాళ్ళిరుండు
తున్ప ఖ్ నిమయురశవిత్తోన్ట క్కాట్టుమ్ తొల్ వఖ్ధియేనల్వఖ్ధికళ్ తుణివార్ కళ్కు.

*పాపిమఖ్ తభన్తుశ్చ పుణ్యరీకశ్చపుణ్యకృత్ । ఆచార్యవత్తయా ముక్తా తస్మాదాచార్య వాన్భవేత్ * ఎన్ఱు ఆచార్యవత్తైయే సర్వత్రుమ్ మోక్షకారణ మెన్ఱ ఉదియిట్టార్ కళ్. ముముక్షువు క్కాచార్యవంశమ్ భగవానళవుమ్ శెల్ల వనుసన్ధిక్క వేణు మెన్ఱోదప్పట్టదు.

తమిమం సర్వసమ్పన్న మాచార్యం పితరంగురుమ్ ఎన్ఱుమ్, *మమాప్యఖలలోకానాం గురున్నారాయణోగురుః * ఎన్ఱుమ్, *త్వమేవబన్ధుశ్చగురు స్త్వమేవ* ఎన్ఱుమ్, *గురురసిగతిశ్చాసి జగతామ్* ఎన్ఱుమ్ శొల్లుకిఱపడియే సర్వలోకత్తుక్కుమ్ పరమాచార్యనాన సర్వేశ్వరన్ బ్రహ్మోపకుమ్ అడియిలే వేదజ్ఞళైక్కొండుత్తుమ్ అవఖ్ నీక్కుమ్ అపహారమ్ పిఱన్దపోదు మిట్టుకొండుత్తుమ్ ఇవఖ్ముఖమాళ శాస్త్రిజ్ఞళై ప్రవర్తిప్పిత్తుమ్ ఇవఖ్పుత్రఖ్ కళాన సనత్కుమారాదికళై *స్వయమాగత విజ్ఞాన నివ్ఖ్ణిధమఖ్మాస్థితాశ్* ఎన్ఱుమ్బడి పణ్ణి అవఖ్ కళ్ ముఖ్ణజ్ఞాలే హితప్రవర్తనమ్ పణ్ణివైత్తు మిప్పడియే మఖ్ నీముమ్ నారదపరాశర శుకశౌనకాదికళాన వలమహర్షిగళైయిట్టు అధ్యాత్మసంప్రదాయమ్ కుదైయాదపడి నడత్తియుమ్, *కృష్ణద్వైపాయనం వ్యాసం విద్ధినారాయణంప్రభుమ్। కోహ్యన్యోభువిమైత్రేయ మహాభారతకృదృవేత్ * ఎన్ఱుమ్, *మహాఋషేఃకీర్తనా త్తస్య భీష్మశ్చిప్రాజ్ఞలిరబ్రవీత్ * ఎన్ఱుమ్ శొల్లుకిఱపడి నిత్తిఱు ఆ వ్యాసాదికళై అనుప్రవేశిత్తునిన్ఱు మహాభారత శారీరకాదికళై ప్రవర్తిప్పిత్తుమ్ హంసమత్స్య హయగ్రీవనర నారాయణ గీతాచార్యాద్యవతారఙ్ఞళాలే తానేవెళిన్ఱు తత్వహితపురుషార్థఙ్ఞళై ప్రకాశిప్పిత్తుమ్ తాత్ అరుళిచ్చెయ్ద వర్ణజ్ఞళైయెల్లామ్ శ్రీభీష్మర్ ముదలాన జ్ఞానాధికరైయిట్టు మూవలి ప్పిత్తుమ్ *పఞ్చరాత్రస్యకృత్స్నస్య వక్తానారాయణస్స్వయమ్* ఎన్గిఱపడియే అడియిలే తానరుళిచ్చెయ్ద భగవచ్ఛాస్త్రఙ్ఞై *బ్రాహ్మణైఃక్షత్రియైర్వైశ్యై శ్శూద్రైశ్చ కృతలక్షణైఃl అర్చనీయశ్చసేవ్యశ్చ నిత్యయుక్తైస్స్వకర్మసుll సాత్వతంవిధిమాస్థాయ గీతస్సంకర్షణేనయఃl ద్వాపరస్యయుగస్యాన్తే ఆశాకలియుగస్యచ* ఎన్గిఱపడియే అవసరఙ్ఞళిలే అవిమఖ్రిత్తుమ్, *పురోత్పత్తేస్నేషు భూతేషు తేషు తేషుశతాత్రప్రభుఃl అన్యప్రవిశ్యకురుతే యత్సమీహితమవ్యయఃll ఎన్గిఱపడియే పరాఙ్కుశ పరకాలాదిరూపత్తాలే అభినవమాళ ఒరుదశావతారమ్పణ్ణి శెఙ్కుఙ్గళ్ సముద్రజలత్తై వాఙ్గి సర్వోపజీవ్యమాన తణ్ణీరాళ ఉమిఙ్గుమాప్పోలే వేదార్థఙ్గళిల్ పేణుమ్సారతమాంశత్తై సర్వర్కుమధికరిక్కిలాన భాష్యాలే సంగ్రహిత్తుక్కాట్టియు మిప్పడి తాత్ప్రవర్తిప్పిత్త సత్వళత్తుక్కు ప్రకటనాయమ్ ప్రచ్ఛన్నబౌద్ధాయమిరున్దుళ్ళ పాషణ్డికళాల్ ఉపరోధమ్ వారామైక్కాక, *సాఙ్ఖ్యన్నారాయణోదేవః కృత్వా మత్స్యవపుర్మయాంతనమ్। మగ్నాన్ముద్ధరతేలోకాన్నారుణ్యాచ్ఛాత్త్రపాణినా* ఎన్ఱుమ్ *పీతకవాడైప్పిరానార్ పిరమకురువాకివన్దెన్ఱుమ్ శొల్లుకిఱపడియే – అగస్త్యనేవితమాన దేశత్తిలే అనేకదేశికాపదేశత్తాలే అవతరిత్తరుళినార్. ఇత్తైక్కణిశిత్తు *కలౌశాఖలుభవిష్యన్తి నారాయణపరాయణాఃl క్వచిత్క్వచిన్మహాభాగా ద్రామిడేషుచ

భూరిశః ॥ తామ్రపర్ణీ-నదీయత్ర కృతమాలాపయస్వినీ । కావేరీచమహాభాగా ప్రతీచీచమహానదీ* ఎన్ను - మహర్షి-యరుళిచ్చెయ్ దార్.

ఇవ్వాచార్యర్ కళిల్ ఈశ్వరముని‌కళ్ పిళ్ళై నాథమునికళ్. ఇవర్ న్యాయతత్వమెన్గిఱ శాస్త్రముమ్ యోగరహస్యము మరుళిచ్చెయ్ దార్. ఇవర్ క్కు శ్రీమధురకవికళ్ ముదలాళ్వర్గళాన సమ్ప్రదాయపరమ్పరైయాలుమ్ తిరువాయ్ మొళ్ళిముఖత్తాలుమ్ యోగదశైయిలే సాత్తుత్తరాయుమ్, నమ్మాళ్వార్ రాచార్యరానార్. నాథమునికళ్ పిళ్ళై ఈశ్వరభట్టర్ ద్వార్. ఈశ్వరభట్టర్ ద్వాన్బిళ్ళై ఆళవన్దార్. ఇవరరుళిచ్చెయ్ద ప్రబన్ధజ్ఞళ్ - ఆగమప్రామాణ్యముమ్, మహాపురుషనిర్ణయముమ్, ఆత్మసిద్ధి, ఈశ్వరసిద్ధి, సంవిత్‌సిద్ధి ఎన్గిఱ సిద్ధిత్రయముమ్, గీతార్థసంగ్రహముమ్, స్తోత్రముమ్, చతుశ్లోకియుమ్, ఆక ఎట్టు. ఆళవన్దార్ పిళ్ళై శోశైలనమ్బి. శోశైల నమ్బిపిళ్ళై ఎన్నాచ్చాన్. ఎన్నాచ్చాన్‌నిళ్ళైళ్‌కళ్ నాల్వర్; ఇవర్‌కళిల్ పెరువర్ పిళ్ళై యప్పర్. ఇవరుడైయపిళ్ళై తోళప్పర్. తోళప్పర్‌క్కు పెణ్బిళ్ళైళ్‌కళిరువర్. నాథమునికళ్ శ్రీపాదత్తై ఆశ్రయిత్తముదలికళ్ - ఉయ్యక్కొండార్ కురుకైకావలప్పన్ నమ్బికరుణాకరదాసర్ ఏఱుతిరువుడైయార్ తిరుక్కణ్ణమఙ్గైయాణ్డాన్ వానమామలైయాణ్డాన్ ఉరువప్పట్టూరాచ్చాన్నిళ్ళైళ్ శోకత్తూరాళ్వాన్ ఆకవెన్గర్. ఉయ్యక్కొండార్ శ్రీపాదత్తై ఆశ్రయిత్తవర్‌కళ్ ఐవర్; అవర్‌కళాకిఱార్ - మణక్కాల్ నమ్బి తిరువల్లిక్కేణి పాణ్బెరుమాళ్ రైయర్ శేట్టలూర్ శెణ్డలఙ్గారర్ పుణ్డరీకదాసర్ ఉలగప్పెరుమాళ్ నఙ్గై. మణక్కాల్ నమ్బి శ్రీపాదత్తై ఆశ్రయిత్తముదలికళ్ అఞ్చువర్; అవర్‌కళాకిఱార్ - ఆళవన్దార్ తెయ్వత్తుక్కరశునమ్బి నమ్బి గోమఠత్తు తిరువిణ్ణకరప్పన్ శిఱుప్పుళ్ళూరాచ్చాన్ పిళ్ళైళ్ ఆచ్చి.

ఆళవన్దార్ శ్రీపాదత్తై ఆశ్రయిత్తవర్‌కళ్ పదినైవర్. అవర్‌కళాకిఱార్ - పెరియనమ్బి తిరుకోట్టియూర్‌నమ్బి తిరుమాలైయాణ్డాన్ ఆళవన్దార్ ద్వార్ తిరుమలైనమ్బి ఈశానాణ్డాన్ తెయ్‌నవారియాణ్డాన్ శితీయాణ్డాన్ తిరుమోకూరప్పన్ తిరుమోకూర్ నిన్ఱార్ తెయ్‌వప్పెరుమాళ్ తిరుమఙ్గైయాళియూర్ పిళ్ళైళ్ తిరుమలిరుఞ్జోలై దాసర్ మాఅనేర్‌నమ్బి ఆళోక్కణ్డి.

పెరియనమ్బి శ్రీపాదత్తై ఆశ్రయిత్తవర్‌కళ్ అఞ్చువర్; అవర్‌కళాకిఱార్ - ఎమ్బెరుమానార్ మఱైకుళియన్ఱార్ అర్య శ్రీశఠకోపదాసర్ అణియరఙ్గత్తుముదనార్ తిరువాయ్‌క్కుల ముడైయాళ్వట్టర్ తిరుక్కచ్చినమ్బి.

ఎమ్బెరుమానార్ తిరుకోట్టియూర్‌నమ్బి శ్రీపాదత్తిలే రహస్యార్థఞ్ఞళ్ శిక్షిత్తార్. తిరుమాలైయాణ్డాన్ శ్రీపాదత్తిలే తిరువాయ్‌మొళ్ళిక్కు అర్థఙ్కేట్టరుళినార్. ఆళవన్దార్ ద్వార్ శ్రీపాదత్తిలే తిరువాయ్‌మొళ్ళియుమొది స్తోత్రాదికళ్ అరుళిచ్చెయ్యుమ్ వల్వాళైత్తళుమ్ కేట్టరుళినార్. తిరుమలై నమ్బి శ్రీపాదత్తిలే శ్రీమద్రామాయణమ్ కేట్టరుళినార్. ఇవరరుళిచ్చెయ్ద ప్రబన్ధఞ్ఞళ్ - శ్రీభాష్యమ్, దీపమ్, సారమ్, వేదార్థసంగ్రహమ్, శ్రీగీతాభాష్యమ్, శితీయగద్యమ్, పెరియగద్యమ్, శ్రీవైకుణ్ఠగద్యమ్, నిత్యమ్ ఆకఒన్బదు. ఇవర్ శ్రీపాదత్తిల్ ఆశ్ర

యి త్థ ముదలికళ్ళై తన్దామ్ సమ్ప్రదాయజ్ఞళిలే అఙ్గీకరిక్కప్పట్టవై. *గురుంప్రకాశయేద్దీక్షామ్ మన్త్రం యథ్నేనగోపయేత్ | అప్రకాశ్యప్రకాశాభ్యాం శ్రీయే తేసమ్ప్రదాయుషే* ఎన్గిఱ వళ్ళ. గురువై ఒరువర్ ప్రకాశిప్పిక్క-అవుమ్ ఒరువర్ ప్రకాశిప్పియాదాగిఱ త్రికిఅవుమ్ గురుభక్తియిల్ తార తమ్యత్తాలేయుమే. భగవద్విషయత్తిల్పోలే గురువిషయత్తిలుమ్ పరైయాన భక్తియుడైయవనుక్కు అపేక్షితార్థఙ్గళెల్లామ్ ప్రకాశిక్కుమెన్నుమిడమ్ కరజాబాలాదిగ్రన్థఙ్గళిలుమ్ సంజయాది వృత్తాన్తఙ్గళిలుమ్ ప్రసిద్ధమ్. ఇజ్జన్మత్తాదాగిఱ ఇప్పడి జ్ఞానమ్పత్తు ఉణ్డాగాదెన్నుమిడమ్ శిష్యర్ కళుడైయ జ్ఞానతారతమ్యత్తిలే కణ్డుకొళ్వదు.

మికవుమ్ గుణాధికర్కళాన శిష్యర్కళుక్కుమ్ కడుక అధ్యాత్మవిషయఙ్గళై ప్రకాశిప్పియాదాగిఱ నిశ్చెకులైయాదెన్నుమిడమ్ సైక్వాదివృత్తాన్తఙ్గళిలే ప్రసిద్ధమ్. పెఱ్ఱ్ఱయ గుణమాక ఉపదేశిత్తాల్ *శిష్యపాపంగురోరపి* ఎన్గైయాలే ఆచార్యనుక్కు నిశ్చెకులైయుమ్పడియామెన్నుమిడమ్ వరువదువిచారియాదే ఇంద్రనుక్కు ఉపదేశిత్తు తానుమ్ బ్రహ్మావిడ్వైయైయెఱున్దు తక్షశిష్యనాన నారదభగవానైయిట్టు నశ్వేశ్వర మునర్ త్తువిక్క-వేణ్డుమ్పడి ఇరున్ద చతుఃశ్లోకత్తిలిలే కణ్డుకొళ్వదు. ఇప్పడి *అప్రకాశ్యప్రకాశాభ్యా మెన్గిఱ విరణ్డుక్కుమ్ *శ్రీయే తేసమ్ప్రదాయుషే* ఎన్గిఱపలఙ్గళై ఔచిత్యత్తాలుమ్ ప్రమాణప్రసిద్ధియాలుమ్ క్రమత్తాలే ఉదాహరిత్త విత్తగై. ఇరణ్డిలుమ్ మిరణ్డుఫలమున్వియిత్తాలుమ్ వాక్యత్తిల్ మరుమ్ విరోధమిల్లై. ఆకైయాల్ సర్వావస్థైయిలుమ్ గురుభక్తియిల్ పరివాహమాగ గురువైప్రకాశిప్పిక్క-వుమ్ మహారత్నగర్భమాన మాణిక్కచ్చెప్పుపోలే యిరుకిఱ తిరుమన్త్రత్తినుడైయ శీమైయుమ్ తన్నిశ్చైయుమ్ కలైయామైక్కాగ శీలవానప్రయోజనఙ్గళై ప్పుఱ్ఱ్ఱ శిష్యగుణపూతిగా యిల్లాదచపలర్కుం వెళియిడాదే మన్త్రత్తై మికవుమ్ శేమిక్కప్పాప్తమ్.

ఇవ్విడత్తిల్ గురుశబ్దమ్ పరమగురుపక్కళుక్కుం ముపలక్షణమ్. సామాన్యమాగవుమామ్. మన్త్రశబ్దముమ్ మన్త్రార్థమ్ ముదలాన రహస్యఙ్గళుక్కుమ్ ప్రదర్శనపరమ్. తానిన్దరహస్యఙ్గళై అనుసన్ధిక్కుమ్పోదెల్లామ్ ఆచార్యపరమ్పరైయై అనుసన్ధిక్కవేయుమ్ విధిబలప్రాప్తమ్. ఇవ్వాచార్యర్ కళుడైయ వనుసన్ధానమ్ *సన్యాస్యన్యున్మృతో మనసాధ్యాయేత్* ఎన్గిఱపడియే ప్రతిషిద్ధనుమ్భావణత్తుక్కు ప్రాయశ్చిత్తముమామ్.

అమృతరఙ్గిణి పా. 3.

ఎన్నుయిర్ తన్నిత్తవరై శ్చరణముక్కు, యానపైవేయవర్ కురుక్కళ్నిరైవణఙ్గి
పిన్నరుళాల్ పెరుమ్బాదూర్ వన్దవళ్ళల్ పెరియనమ్బియాళివన్దార్ మణక్కాల్నమ్బి
నన్నెఱియైయవర్కుఱైత్తవుయ్యుంగొణ్డార్ నాదమునిశిడకోపశేనైనాదర్
ఇన్నముద తిరుమకళ్శెల్వరై మున్నిట్టెమ్బెరుమాళ్ తిరువడికళ్డైకిన్ఱనే.

ఏతే మమ్యామపోషమన్మథశరోన్మాథాయ నాథాదయ
స్త్రయ్యన్తప్రతినందనీయ వివిధోదన్తాస్స్వదన్తామిహ।

శ్రద్ధాతవ్యశరణ్యదమ్పతిదయా దివ్యాపగా వ్యాపకా
స్నిగ్ధా-విప్లవ విప్రలమ్భపదవీ సైదేశికాదేశికాః ॥

హృద్యాహృల్పద్మసింహాసన రసికహయగ్రీవహేపోఖ-ఘోష
శ్రీ-ప్రత్యగ్ధి-ద్భ-ప్తిజ-యతి బహుగుణాప-ఙ్కిరస్మద్గురూణామ్।
దిక్కాన్తాబద్ధజైత్రధ్వజపట పవనస్ఫాతినిధూ-తత త్త
న్నిద్ధానన్తోమతూల స్తబకవిగమనవ్య క్తసద్భత-సీకా ॥

ఆరణనూల్వక్షిచ్చెవై వ్యాక్షి త్తిడు మైదుకర్-కోర్-
వారణమా యవర్ వాదక్క-బలిక్ మాయ్ త్తపిరాన్
ఏరణికీ త్తి-యిరామానుశముని యిన్నురై శేర్
శీరణిగైయినోమ్ శిన్దియోమిని త్తీవినై యే.

నీళవన్దినువిదివకైయాల్ నినైవొన్ఱియనామ్
మీళవన్దిన్ను మ్ వినైయుడ మ్బొన్ఱి విళున్దుళాడు
ఆళవన్దారెన వెన్తరుళ్ తన్దు విళజ్గియీర్
ఆళవన్దారడి యోమ్బుడియో మినియల్వళి కేక-.

కాళమ్వలమ్బురియన్ననత్కా-దలడియవర్ క్కు-
త్తాళమ్వళజ్గి త్తమిళ్ మఱై ఇన్నిశై తన్నవళర్ పాల్
మూళుమ్తవ నెఱి మూట్టియ నాదమునిక్కళలే
నాళుమ్తొళు తెళుమోమ్ నమకాకార్ నికర్ నానిల త్తే.

ఇతి కవితార్కి-కసింహస్య సర్వతన్త్రస్వతన్త్రస్య శ్రీమద్వేఙ్క-టనాథస్య
వేదాన్తాచార్యస్యకృతిషు,

గురుపరమ్పరాసారస్సమాప్తః.

శ్రీమతే రామానుజాయనమః.

శ్రీమతే నిగమాన్తమహాదేశికాయనమః.

శ్రీమన్నిగమాన్తమహాదేశికస్య అరుళిచ్చెయ్ద
3-ఓ-రహస్యత్రయసార మెన్నుమ్

తిరుమన్త్రార్థమ్

శ్రీమాన్వేఙ్కటనాథార్యః కవితార్కికకేసరీ। వేదాన్తాచార్యవర్యో మే సన్నిధత్తాంసదాహృది॥
రామానుజదయాపాత్రం జ్ఞానవైరాగ్యభూషణమ్। శ్రీమద్వేఙ్కటనాథార్యం వన్దేవేదాన్తదేశికమ్॥

అథగవత్ప్రపత్తిమానథమాచార్యస్యతంవన్దే।
మనసిమమ యత్సాదాద్వపతి రహస్యత్రయస్యసారోయమ్॥

కమలహర్మ్యకేళాన్తే కాతుస్కుతనివర్తకాక। వన్దేహస్తిగిరీశస్య వీథీశోధకకిఙ్కరాన్॥
ఆళుమదైకలమెన్దైమైన్రెయమ్బుయత్తాళిణైశేర్ న్దెమక్కు మవైతన్దతక్కపుదైయార్
మూళుమిరుట్కళ్ విళ్ళుముయన్రోదియమూన్రినుళ్ళమ్ నాళుముకక్కు-విఞ్జైనమక్కోర్ విదివాయ్క్కిన్ఱదే॥

మణిపరణిఖశేరెర్నిత్యహృద్యోపీఠః కలుషమతిరవిన్దకిఙ్కరత్వాధిరాజ్యమ్।
విధిపరిణతిశేదాద్వీప్సితన్తేనకాలే గురుపరిషదుపజ్ఞంప్రాహ్యగోపాయతిప్వమ్॥

శ్రీయఃపతియాన సర్వేశ్వరనుక్కు శ్రీకాస్తుభన్నానీయనాయ్కొణ్డు హృదయఙ్గమ సాయ్, కుమారనెన్దమ్ పుత్రనెన్దమ్ శిష్యనెన్దమ్ ప్రేమ్యనెన్దమ్ శేషభూతనెన్దమ్ దాసభూత నెన్దమ్ ఎవ్వాఱాత్రుఙ్గళిలే ప్రతిపన్నాయిరుక్కుమ్ జీవాత్మాక్కళ్. ఇవన్ తనక్కువకు త్తక్షేపి యాయ్ *అయర్ వఱుమమరర్ కళ్దిపతియాయ్ ఉయర్ వఱువుయర్ నలముడైయవనాయ్ *నమక్కుమ్ పూవిన్మిశైనఙ్గెక్కుమిన్బనాయ్ ఞాలత్తార్ తమక్కుమ్ వానత్తవర్క్కుమ్ పెరుమానాన భర్వేశ్వరన్ *వైకుణ్ఠేతుపరేలోకే శ్రీయాసార్ధంజగత్పతిః। ఆస్తే* ఎన్దుమ్ *ఒణ్డొడియాళ్ తిరుమకళుమ్ నీయుమేనిలానిఱ్పెన్దుమ్ శొల్లుకిఱపడియే పెరియ పిరాట్టియారోడేకూడ తెళివి శుమ్బులే, *యాయొర్వ్యత్యపరాజ్ఞతేవిదితా నాకంపరేణసితా* ఎన్గిఱపడియే అయోధ్యాది శబ్దవాచ్యమాన కలఙ్గాప్పెరునగరిలే సహస్రనామాదివాశ్యఙ్గళాలే ఓదప్పడుకిఱ తిరుమామణి మణ్టప త్తిలే, కొప్పేతక్కిబాహ్మణాదికళాలే ఓదప్పడుకిఱ పర్యఙ్కవిశేషత్తిలే *శెన్ఱాల్ కుడైయామిరున్దాల్ శిఙ్గాశనమామెన్దుమ్,* నివాసశయ్యాసన మెన్దుమ్ శొల్లుకిఱపడియే సర్వదేశసర్వకాల సర్వావస్థోచిత సర్వవిధకైఙ్కర్యఙ్గళియుమ్ సర్వవిధశరీరఙ్గళాలే అనుభవిత్తు శేషత్వమే తనక్కు నిరూపకమాకైయాలే శేషనెన్దు తిరునామమ్బుడియాన తిరువనన్దాళ్వానాకిఱ తిరుప్పళ్ళిమెత్తైయిలే *వానిళవరశాయ్కొణ్డు తాన్ వాఴ్కిఱవానైవై సర్వాత్మనకఙ్కళుమనుభవిత్తు కృతార్థకరాకవేణుమెన్ఱు సహృదయనాయిరుక్కిఱ తిరుప్పడియాళ నిత్యానుభవమ్ పణ్ణుకిఱ అన్దమిల్ పేరిన్బత్తడియరాన నిత్యసూరికళోడొక్క త్తానుమ్ స్వామికైఙ్కర్యత్తుక్కు స్వరూపయోగ్యతైై

యాలే యిట్లు ప్పిఱున్దువైత్తు అనాదిమాయైయాలే సుప్తనాయ్ *అనేకజన్మసాహస్రీ సంసార పదవీంవ్రజన్ । మోహాశ్రమంప్రయాతోసౌ వాసనారేణుకుణ్ఠితః* ఎన్గిఱపడియే ప్రకృతియాకిఱ పాత్రిలేవిళున్దు *టఙ్కియోడి ప్పలపిఱప్పుమ్ పిఱన్దు తట్టిత్తావళ్ళు అఱుక్కదైన్దు బళియుళ్ళిడపడి యాలే తత్సంహితవిషయమాయ్ యథావత్ప్రకాశ రహితనాయ్నిఱ్ఱు;

ఒరురాజా అస్తిపురత్తుఱనే వేశైక్కుచ్చెన్ఱు విళైయాట్టిలే సక్తనావళివిలే వార్త్తై యఱివదఱ్కుమున్నే వర్ధితప్పినరాజకుమారన్, ఎఱుత్తార్ కైయిల్పిళైయాయ్ ఏదేనుమొరు కుఱుచ్చియిలేవళర, అవర్ తనక్కిల్లాదశగుత్వాదిజాతిశ్రేష్ఠయేత్తుకొణ్డు, *మాతాపిత్రోరపితా ప్యేకో మమతస్యచపఞ్చమీ । అహంమునిభిరానీత స్సచాపీతోగవాశ్వనైకః ॥ అహంమునీనాంవచనం శృణోమి గవాశనానాం న వచశ్శృణోతి । ప్రత్యక్షమేతద్భవతాపిదృష్టం సంనగ్నజాదోషగుణా భవన్తి* ఎన్గిఱపడియే వేషువచ్చేరియిల్ కిళిపోలే యవర్కళ్ పఴుక్కిన్ఱైతప్తాహారమే తనక్కుమ్ పాహారమాయ్, అవర్కళుక్కు పిఱన్దవర్కళిల్పోలే అవర్కళూణుమ్ వృత్తియుమే తనక్కు ఊణుమ్ వృత్తియుమాయ్, తత్పిఱవికుఱియ భోగజన్మలిలమ్ ఆచారసంస్కారాదికళిలుమ్ పుదియ దున్ణాదే రాజభోగపరుద్భగ్నాన జుగుప్సితవిషయజన్మలిలే తనక్కు స్పేషుమిళవుమ్ హర్షశోకఙ్గళు మాయ్, రాజకుమారనెన్ఱు తత్పిఱవియఱివార్ శిలబుద్ధిప్రాయరుణ్డానాలు మవర్కళుక్కు క్కిట్టవొణ్ణాదవవస్థైయై యుణ్డైయనాయ్, ఇప్పడి భ్రాన్తిసిద్ధశబరత్వాద్వ్యవస్థైయోడే యావజ్జీవమ్ నడక్కిల్ ఉత్తరజన్మజ్ఞిలు మొరు యోగ్యతైపెఱ విరకిల్లాదపడియాయ్ తట్టుప్పట్టు నిఱ్ఱుమూపోలే,

ఇవనుమ్ దేహాత్మాభిమానాదికళాలే తన్మరుక్కిడుత్తు వేఱ్ఱురొక్కిణ్డునిఱ్ఱు, అన్న రాజకుమారనుడైయ లక్షణాదికళాలే జాతిశేషతైయఱివార్ శిలధార్మికర్, బరువిరకాలే ఇవనైవిట్టుక్కొణ్డ్రాభిమానిక్క, ఇవనుక్కు వన్దేఱియాన జాత్యన్తరాభిమానత్తై వళ్రివిలక్కి దృష్టాదృష్టవిషయంకాదికళాలే ఉత్తరోత్తరభోగ తదుపాయజన్మళుక్కు యోగ్యనాఱ్ఱుడి విరక శెయ్దు, ఇవనుక్కు స్వజాత్యనురూపమాన గుణవృత్తజన్మళై తజ్జన్మళుపదేశానుష్ఠానజన్మళాలే కుడి పుకురవిట్టు, ఇవనుక్క నేఱ దోషదుష్టజన్మాన శబరాదిభోగ్య క్షుద్రవిషయజన్మళై అరువరుప్పిత్తు, రాజాదిభోగ్యజన్మాన వతిశయిత పురుషార్థజన్మళై యాయ్దైనుక్క వల్ల అళవుడైమైయెయుణ్డాక్కి నిఱుత్తుమూపోలే,

ఇవ్వాత్మావుక్కు శిలధార్మికర్ పిత్రాదిముఖేన నాడిత్తు * పురాస్మదీయో నరో న పశర్న చపాదపః *కరీరాశ్వతిథేదాస్తు భూపై జే కర్మయోనయః* ఎన్గిఱపడియే ఉరువియన్ద విన్ని లైమైయెయుణర్ త్తి, అదుక్కనురూపమాన పురుషార్థ తదుపాయజన్మళిలే అన్వయిక్క లామ్బడి విరకుశెయ్దు, ఉడమ్బుతిన్ఱార్పడియన్ఱిక్కే ఒరుకెళిచ్చిఅప్పైయుడైయార్కుం వరుమ్గుణవృ త్తజ్ఞళై యుణ్డాక్కి, హేయోపాదేయ విభాగజ్ఞమనుమాక్కి నిఱుత్తినవళివిలే, ఇవనుడైయ వడి యుడైమైయెయుమ్, శిలధార్మికరడియాక వన్దయోగ్యతైయైయుమ్, అళవుడైమైయెయుష్ నేరాకక్కణ్డు పరమకారుణికనాన పరమశేషియ్యాలే ప్రేరితరాయ్, తాజ్జన్మం కారుణిక్యోత్తమరా

యిరుప్పార్ శిలదేశికర్ * ఈశ్వరస్యచసౌహార్దం యదృచ్ఛాసుకృతంతథా । విఘ్నోపకటాత్మ
ద్వేష మాభిముఖ్యశ్చసాత్త్వికైः । సమ్బాహనమడేతాని హ్యాచార్యప్రాప్తిహేతవః* ఎన్గిఱపడియే
నేర్ పట్టు, అన్దరాజకుమారనుక్కు- శిలరాజాన్తర్గర్ నేర్ పట్టు ప్పిఱవియైయిరుణర్ త్తి మేలుళ్ళ
ప్రియతమజ్ఞళ్ళెయుమ్ హితతమజ్ఞళ్ళెయుమ్ తెళివిత్తుబరువిరకాలే అన్దరాజాపుక్కు-మ్ రాజకుమార
నుక్కు-మ్ పరస్పరసంశ్లేషాకాఙ్క్షైయై ఉత్తమ్బిక్కు-మాపోలే,

ఇవనుక్కు-మ్, *నాయందేహోనమర్త్యోవా నతిర్యక్స్థావరోపివా। జ్ఞానానన్దమయ
స్యాత్మా శేషోహిపరమాత్మనః* ఎన్గుమ్ *దాసభూతాస్వతస్యైవ హ్యాత్మానఃపరమాత్మనః*
ఎన్గుమ్ ప్రమాణఙ్గళ్ శొల్లుకిఱపడియే *పొఙ్గోదమ్శొఱ్ఱన్న పుణియుమ్ విణ్ణులకుయఙ్గాదుమ్
శోరామేయాళ్ కిన్న శెన్శొల్లుడైయ శ్రియఃపతి నారాయణనుడనే కుడల్తువళైక్కి తెళివిత్తు, ఇవ
నుక్కు- తత్పాప్తుపాయఙ్గళిలే ముయన్ఱు ఇవన్ పెఱుకిఱపేఱే తఙ్గళుక్కు- పొన్నులకైయుమ్
పువనిముదువతెయ మాళుకైయాళవుక్కున్ను, అదఱియాళ అస్థిసక్తుక్కు- ఇరఙ్గిచ్చురక్కు-మ్ ధేనువై
ప్పోలే ఇద్దేశిక రివ్యాత్మావుక్కు- అజ్ఞానసంశయవిపర్యయఙ్గళ్ తీరవేణుమెన్ఱు మికుది కుతైవఱు
చ్చురక్కు-మ్ పాశురఙ్గళైక్కొణ్డు *తత్తేనయశ్చిదచిదీశ్వర తత్త్వభావ* ఇత్యాదికళిలప్పడియే
ఈశ్వరనుడైయవుమ్ ఈశితవ్యఙ్గళుడైయవుమ్ స్వరూప స్వభావసమ్బన్ధఙ్గళుమ్, భోగాపవర్గఙ్గళుమ్
త్యాజ్యోపాదేయజ్ఞాన వివగ్ ర్గీనుడైయ ఉపాయఙ్గళుమ్, ఇవగ్ ర్గీనుడైయ గతిప్రకారఙ్గళుమ్
ఉక్తానుక్తజ్ఞాన మోక్షవిరోధికళుమాకిఱ విశ్వర్వఙ్గళ్ ముముక్షువాన విశ్వాత్మావుక్కు- జ్ఞాతవ్య
ఙ్గళ్. ఇవ్వర్థఙ్గళెల్లామ్ అధ్యాత్మవిమయశబ్దరాశియిల్ సారతమమాన రహస్యత్రయ త్తిలే ప్రతి
తన్త్రసారోద్ధారేణ సఙ్గ్రహిక్కప్పడుకిఱదు.

తిరువుడన్ వన్ద శ్రెళువణిబో ర్గీరుమాలిదయమ్
మరువిడమెన్న మలరడిశూడుమ్ వకై పెఱువోమ్
కరువుడన్ వన్దకడువినైయాబీ ర్గీల్ విళున్దోళుకా
తరువుడనైన నడివారరుళ్ శెయ్యవమైన్దన రే.

కమాఽవిద్యాదిచక్రే ప్రతిపురుషమిహానాది చిత్రప్రవాహే
త త్తత్కాఽలేవిప త్తిర్భవతిహి వివిధాసన్వసిద్ధా న్తసిద్ధా ।
తల్లబ్ధస్వావకాశా ప్రథమగురుకృపాగృహ్య మాణాకదాచి
న్ముక్తేశ్వర్యాన్తసమ్పన్ని ధిరపిభవితాఽశ్చిద్ధితంపిపశ్చిత్ ॥

ఇతి కవితార్కికసింహస్య సర్వతన్త్రస్వతన్త్రస్య శ్రీమద్వేఙ్కటనాథస్య వేదాన్తాచార్యస్యకృతిషు
శ్రీరహస్యత్రయసారే - ఉపోద్ఘాతాధికారః ప్రథమః.

అథసారనిష్ప-ధికారో ద్వితీయః.

శ్రుతిపథవిపరీతంశ్వోళకల్పంశ్రుతౌచ ప్రకృతిపురుష భోగప్రాపకాంశోనపథ్యః।
తదిహావిబుధగు ప్తం మృత్యుభీశావిచిన్న స్త్యపనిషదమృతాబ్ధే రుత్తమంసారమార్యాః ॥

ఇన్దరహస్యత్రయ త్తిలే తిరుమ న్త్రమ్, *సర్వమప్టాక్ష రా న్తమ్* ఎన్గిఱపడియే తన్నర్థత్తై యఱియవెల్లాపర్థఙ్గళైయుమఱిన్దుతరుమ్బడియా యిరుక్కైక-యాలుమ్, చరమశ్లోకమ్ *సర్వ ధర్మాన్ పరిత్యజ్య మామేకం శరణం వ్రజ* ఎన్ఱ తాన్ శొల్లుకిఱ పుపాయ మెన్నైయుమే యవల మ్బిక్క- సరోపాయ ఫలసిద్ధియుణ్డామెన్ఱు స్థాపిక్కైక-యాలుమ్, ద్వయముమ్ కఠశ్రుత్యాదికళిల్ శొల్లుకిఱపడియే తన్నై యొరుకాలుచ్చరిత్తవనై సర్వప్రకారత్తాలుమ్ కృతకృత్యనాక్క-వల్ల వైభవత్తై యుడైత్తాయిరుక్కైక-యాలుమ్ రహస్యత్రయుమే ముముక్షువుక్కా-దరణీయమ్.

అసారమల్వసారఞ్చ సారంసారతరంత్యజేత్। భజేత్సారతమంశాస్త్రి రత్నాకరఇవామృతమ్ పరమపురుషార్థముమ్ తదుపాయముమ్ ప్రత్యక్షాదిప్రమాణఙ్గళాలే యఱియప్పొణ్ణాదపడియాలే ఇవఱ్ఱుక్కుం, *శాస్త్రాద్వేద్మిజనాదనమ్* *తస్మాచ్ఛాస్త్రమ్ప్రమాణన్తే కార్యాకార్యవ్యవస్థితౌ* శబ్దబ్రహ్మణినిష్ణాతః పరంబ్రహ్మాధిగచ్ఛతి* ఎన్ఱుమ్ శొల్లుకిఱపడియే శబ్దమే ప్రమాణమ్. ఇవ్విడత్తిల్ * అనన్తపారంబహువేదితవ్య మల్వశ్చకాలో బహవశ్చవిఘ్నాః। యత్సార భూతం తదుపాదదీత హంసోయథాక్షీరమివామ్బుమిశ్రమ్* ఎన్గిఱశ్లోకత్తిల్ సారభూతమెన్గిఱ పదత్తాలే ప్రతిపన్నమాన నిరుపాధికసారత్తై విష్యీకరిక్కిఱ-అ సారతమశబ్దమ్ ఉపాదేయమ్. బాహ్యకుదృష్టిశాస్త్రఙ్గళ్ అత్యన్తాసారఙ్గళాకైయాలే అనుపాదేయఙ్గళ్. వేదత్తిల్ పూర్వభాగత్తిల్ విహితఫలసాధన (కర్మ) ప్రతిపాదకమాన ప్రదేశమ్ అత్యల్పసారమాకైయాలే అనుపాదేయమ్. ఆముష్మికఫల ప్రతిపాదకాంశమ్ విహితఫలత్తిత్కాట్టి లలితయితఫలత్తై యుడైత్తాకైయాలే శిలర్క్కు సారమెన్ఱలాయిరున్దవేయాకిలుమ్ దుఃఖమూలత్వాది దోషదుష్టమాకైయాలే అనుపాదేయమ్. ఆత్మత్రాప్తి తత్సాధనమాత్రత్తై ప్రతిపాదిక్కు మంశమమ్ సారతరమాయిరున్దవేయాకిలుమ్ అతిలు మత్యన్తాతిశయితమాన పరమాత్మానుభవ సాపేక్షర్క్కు అనుపాదేయమ్. పరమాత్మత్రాప్తి తదుపాయఙ్గళై నెళియిడమ్ ప్రదేశమ్ సారతమమాకైయాలే వివేకిక్కుఉపాదేయమ్. అవ్వంశత్తిలుమ్ ప్రధానప్రతిపత్తిజ్ఞాన తత్ఫలహేతుభూతమాన సఙ్గ్రహమాకైయాలే మికవుమ్ సారతమమాయిరుక్కుమ్ రహస్యత్రయమ్. ఆకైయాలే, *బహూనాంజన్మనామన్తే జ్ఞానవాన్మాం ప్రపద్యతే* శాస్త్రేభ్యోమతిమాన్పరః। సర్వత్రస్సారమాదద్యా త్పుష్పేభ్యఇవషట్పదః* ఎన్గిఱపడియే రహస్యత్రయమ్ ముముక్షువాన వివాత్మానుక్కు మికవు ముపాదేయమాక నిఱ్పదు.

అమైయాపిపై యెన్ను మాశైయినాలఅమూన్ఱులకిల్
శుమైయానశిల్పిశిల్ శూడ్రవన్దాలుమ్ తొకైయిపైయెన్ఱు
ఇమైయావిమైయవర్ తిమ నెట్టిరణ్డినియనమ్
శమైయాశిరియర్ శదిర్క్కుమ్ తనినిలై తన్దనదే.

శాఖానామపరిస్థితేనమనునా మూలేనలబ్ధాత్మక
స్సత్తాహేతు సకృజ్జపేన సకలంకాలం ద్వయేనశ్రీసఖ।

వేదోత్తంసవిహారసారథి దయాగుమ్భేన విస్రంభితః
సారజ్ఞోయదికశ్చిదస్తిభువనే నాధస్యయాధ (యాథస్య) స్యనః.
ఇతి కవితార్కి-కసింహస్య సర్వతన్త్రస్వతన్త్రస్య శ్రీమద్వేఙ్కటనాథస్య వేదాన్తాచార్యస్య
కృతిషు శారీరమీమాంసాయాం సారనిష్కర్షాధికారో ద్వితీయః.

అథ ప్రధానప్రతితన్త్రాధికార ప్రస్తీయతే.

అథేయత్వప్రభృతి నియమైరాదికర్తుశ్శరీరం సత్తాస్థేమప్రయతనఫలేష్వేతదాయత్తమేతత్ ।
విశ్వవ్యవస్థన్నితిభగవతివ్యాపకాదర్శదృష్టే. గమ్భీరాణామకృతగిరాంగాహ తేచి త్తవృత్తిమ్॥

ప్రతితన్త్రసాధారణమూలసిద్ధాన్తికుల్లో రువరుమిశైయాదే తన్నుడైయ సిద్ధాన్తత్తుక్కే-
అసాధారణమానవర్థమ్. ఇప్పు వేదాన్తికళాన సముడైయ దర్శనత్తుక్కే- అసాధారణ
ముమాయ్ ప్రధానముమానవర్థమేయెన్నిల్ ; చేతనాచేతనజగదుపకుమ్ ఈశ్వరనుక్కుముణ్డాన
శరీరాత్మభావసమ్బన్ధాదికళ్. అదిల్ ఈశ్వరనుక్కు శరీరత్వమావదు – చేతనాచేతనద్రవ్యఙ్కళై
ప్పుగుత్తు నియమేనధారకనుమాయ్ నియన్తావుమాయ్ శేషియుమాయిరుక్కై ; చేతనాచేతనజ
గదుక్కు శరీరత్వమావదు – నియమేన ఈశ్వరనైప్పుగుత్తు ధార్యముమాయ్ నియామ్యముమాయ్
శేషముమానద్రవ్యమాయిరుక్కై ; చేతనాచేతనజగళై ప్పుగుత్తుధారకనుమాయ్ నియన్తావుమాకై
యావదు – తత్స్వరూపత్తాలుమ్ సఙ్కల్పత్తాలుమ్ యథాహమ్ సత్తాస్థితిప్రవృత్తికళుక్కు-
ప్రయోజకనాయిరుక్కై;

అదెజ్జనేయెన్నిల్, ఈశ్వరన్ తన్ స్వరూపనిరూపకధర్మఙ్కళుక్కుమ్ నిరూపిత స్వరూప
విశేషణఙ్కళాన గుణఙ్కళుక్కుమ్మేపోలే స్వవ్యతిరిక్తసమస్త ద్రవ్యఙ్కళుక్కుమ్ అవ్యవహితమాక
స్వరూపేణ ఆధారమాయిరుక్కుమ్; అవ్వోద్రవ్యఙ్కళై యాశ్రయిత్తిరుక్కుమ్ గుణాదికళుక్కు-
అవ్వోద్రవ్యద్వారా ఆధారమాయిరుక్కుమ్. జీవర్కళాలే ధరిక్కప్పడుకిఱ శరీరఙ్కళుక్కు జీవ
ద్వారావాధారమాయిరుక్కుమెన్జు శిలర్ శొల్లువర్కళ్. జీవనై ద్వారమాకొణ్డుమ్ స్వరూప
త్తాలు మాధారమాయిరుక్కుమెన్జు శిలవాచార్యర్కళ్ శొల్లువర్కళ్.

ఇప్పడి సర్వముమ్ ఈశ్వరస్వరూపత్తైప్పుగుత్తు అపృథక్సిద్ధ విశేషణమాకైయాలే ఇవ
నుక్కిన్ సత్తాదికళ్ ఆశ్రయసత్తాధీనఙ్గళ్ ; సర్వావస్థుక్కళుక్కుమ్ సత్తై సఙ్కల్పాధీనైయాకై
యావదు, అనిత్యఙ్గళ్ అనిత్యనైచ్ఛయాలే ఉత్పన్నఙ్గళాయుమ్ నిత్యఙ్గళ్ నిత్యేచ్ఛాసిద్ధఙ్గళాయు
మిరుకైక్కు. ఇవ్వర్థత్తై, *ఇచ్ఛాత్తవవతవ విశ్వాపదాశ్రయసత్తా* ఎన్గిఱబడిగోత్తాలే అభియుక్తర్
వివేకిత్తార్కళ్. ఇత్తాలే సవ్యతిరేకైయుమ్ సత్తానువృత్తిరూపైయాన స్థితియుమ్ ఈశ్వరేచ్ఛా
ధీనైయానపడియాలే సర్వముమ్ ఈశ్వరసఙ్కల్పాశితమెన్జు శొల్లుకిఱదు. గురుద్రవ్యఙ్గళ్ సఙ్క
ల్పత్తాలే ధృతజగదెన్జు శాస్త్రఙ్గళిల్ శొల్లుమదు *ద్యాస్సచన్ద్రార్కనక్షత్రా ఖందిశో భూర్మహేంద్రా
దధిః। వాసుదేవస్యవీర్యేణ విధృతానిమహాత్మనః* ఎన్గిఱపడియే ఓరొరుదేశవి శేషఙ్గళిలే వి స్తారత

పడి నిఱుత్తుకైయెప్పర్గళ్. ఇప్పడి ఇచ్చాధీనసత్తాస్థితి ప్రవృత్తిశబ్దాన వస్తుక్కళుక్కు పరమాత్మ స్వరూపమెన్ శెయ్కిఱవెన్నిల్ – పరమాత్మానిన్నైయ ఇచ్చైయివ్వస్తుక్కళై పరమాత్మావిన్ స్వరూపాశ్రితజ్ఞాన వకుత్తువైక్కుమ్.

ఇప్పడి సర్వవస్తువుమ్ ఈశ్వరస్వరూపాశ్రితముమాయ్, ఈశ్వరేచ్ఛాధీనముమా యిరుక్కుమ్. లోక త్తిలుమ్ శరీరమ్ శరీరియినుడైయ స్వరూపాశ్రితముమాయ్ సజక్లాధీనముమా యిరుక్కుక్కాణాన్గిన్ఱోమ్; జీవనిరున్తకాలమిరున్ద ఇవర్ విట్టపోదక్గిడైయాలే స్వరూపాశ్రితమ్; ఇవ్వర్థమ్ సజక్లమిల్లాద సుషుప్త్యాద్యవస్థైగళిలే తెళివదు. జాగ్రదాదిదశైగళిలే సజక్లత్తాలే విగ్రహపడిత్తాఙ్గు మ్మెబదు సజక్లాశ్రితమెన్నక్కడవదు. ఇదిల్ స్వరూపాశ్రితమాయిరుక్కిఱ పడియై ఆధేయత్వమెన్గుమ్, సజక్లాధీనమాయిరుక్కిఱపడియై నియామ్యత్వమెన్గుమ్ శొల్లుకిఱదు. ఈశ్వరన్ సర్వశేషియాగైయావదు *ఉపాదత్తేసత్తాస్థితి నియమనాద్యైశ్చిదచిత్తైస్సముద్దిశ్య శ్రీమానితివదతి వాగాపనిషదీ ఉపాయోపేయ త్వేతదుభయవత్వం సతుగుణవతస్యాం శ్రీరక్షేయం శరణమవ్యాజమభజమ్* ఎన్గిఱపడియే తక్ ప్రయోజనత్తుక్కాగవే పారార్థ్యైక స్వభావజ్ఞాన వివర్ధనైయుపాదానమ్పణ్ణి ఇవర్ధనాలే యతిశయవానాగై.

ఇన్న ఆధారాధేయభావాదికళాల్ ఇచ్చేతననుక్కు ఫలిప్పదెన్నెన్నిల్ – ఆధారాధేయ భావత్తాలే యవనుడైయ జ్ఞానశక్త్యాదికళుక్కుప్పోలే అప్పృథక్సిద్ధ స్వరూపలాభముమ్, శేషశేషి భావత్తాలే ఆత్మాభిమానానుగుణ పురుషార్థవ్యవస్థైయిల్పడియిలే స్వరూపానురూపమాన పురుషార్థరుచియుమ్, శేషశేషిభావత్తాలుమ్ నియన్తృనియామ్యభావత్తాలుమ్ స్వరూపానురూపమాన పురుషార్థత్తుక్కనురూపమాయ్ నిరపేక్షమాయిరున్దాల్ పురుషావిశేషత్తైయఙ్గీకరియుమ్ ఫలిక్కుమ్. ఆక ఇవర్ధనాల్ ఇచ్చేతనక్ అనన్యాధారక్, అనన్యప్రయోజనక్, అనన్యశరణనెన్ఱు ఆయిర్ధను.

ఇవ్వర్థమ్ ప్రథమరహస్యత్తిల్ కిడక్కిఱపడి యెజ్జనేయెన్నిల్ – నారాయణశబ్దత్తిల్ తత్పురుషసమబహువ్రీహి సమానసద్వయత్తాలుముణ్డాన ధారకత్వ వ్యాపకత్వాదికళాలే అనన్యాధారత్వాది విశిష్టస్వరూపలాభముమ్, పారార్థ్య–పారతన్త్ర్యగర్భమాన కీళ్ళిల్ పదద్వయత్తాలే అనన్యప్రయోజనత్వముమ్, అనన్యశరణత్వముమ్ ఫలిక్కుమ్. ప్రపత్త్యనుష్ఠాన ప్రకాశకమాన మన్త్రరత్నత్తిల్ పూర్వఖణ్డత్తాలే అనన్యశరణత్వముమ్, ఉత్తరఖణ్డత్తాలే అనన్యప్రయోజనత్వముమ్, ఉభయభాగత్తాలుమ్ అనన్యాధారత్వముమ్ ప్రకాశిక్కిఱదు. ఇప్పడి శాబ్దమాళవుమ్ ఆర్థమాళవుమ్ చరమశ్లోకత్తిలుమ్ ఇవ్వకుప్పఖణ్డుళ్ళిరుక్కిఱదు.

ఇప్పడి చరమశ్లోకత్తిలే సిద్ధోపాయవశీకరణార్థమాగ విహితమాన సాధ్యోపాయవిశేషత్తై ద్వయత్తాలే యనుష్ఠిక్కుమ్బొబదైక్కు అనుసన్ధేయఙ్గళాయిరుక్కిఱ అవస్థావిశేషత్తిన్గళాన అర్థఙ్గళైయెల్లామ్, శిక్షీయకణ్ణాడి పెరియవుడైక్కళై శాట్టుమాపోలే శరుడఙ్గళైవిక్కుమ్ తిరుమన్త్రమ్. ఇదిల్ ప్రథమపదత్తిలర్థఙ్గళై అజ్ఞానరథత్తిలుమ్, *అగ్రతఃప్రయయౌ రామః*

ఎన్గిఅ శ్లోక త్తిలుమ్ కణ్డుకొళ్వదు. ద్వితీయపద త్తిల్ – శబ్దత్తాలుమ్ అర్థ–స్వభావత్తాలుమ్ వరు మర్థ–జ్ఞళై శ్రీభరత్ఆళ్వానుడైయవుమ్ శత్రుఘ్నళ్వానుడైయవుమ్ వృత్తాన్తజ్ఞళిలేయఱివదు. *నానున్నై న్నయ్తియిలేఁ కణ్డాయ్ నారణనే నీయెన్నై న్నయ్తియిలై * ఎన్నుమ్మఱినిఱిక్క–ఱి నారాయణశబ్దత్తై కోసలజనపద త్తిల్ జన్తుక్క–ళైయుమ్, చక్రవర్త్తి త్తిరుమగనైయుమ్ ఉదాహరణ మాక్కి కణ్డుకొళ్వదు. పూర్వపదద్వయ త్తిల్ తోఁబీఁదీన కాష్ఠాప్రాప్త పాఠాధ్యాపారత్వస్థ్రీ జ్ఞళ్ – పేరణియాక తృతీయపద త్తిల్ చతుర్థ–యిల్ కరుత్తిలే ప్రార్థనీయమాన శేషియుక్తనై ఱుక్–ర్థత్తై, ఇళైయపెరుమాళుడైయవుమ్, ఇవరుడైయ అవతారవిశేషమాన తిరుపడినిలైయాళ్వారుడైయవుమ్ ప్రవృత్తినివృత్తిక్షిలే తెళివదు. ఇదు తిరుమన్త్రార్థానుసన్ధానత్తుక్కుక్కుఱిప్పాళ అప్పళ్ళారరుళిచ్చెయ్దవిరకు. ఇదిర్–పడియిలే ద్వయత్తిలుమ్ చరమశ్లోక త్తిలు ముళ్ళవర్థ–జ్ఞళై తెళిన్దుకొళ్వదు.

ఇవర్–ణీల్ ఈశ్వరనుక్కు– ప్రకాశిత్తశేషిత్వమ్, చేతనాచేతన సాధారణ ధర్మ–మాకైయాలే, చేతనైకాన్తమాన స్వామిత్వమాకిఱ విశేష త్తిలే పర్యవసిప్పిత్తనుసన్ధిక్క–ప్రాప్తమ్. ఇప్పడి తన్నుడైయ శేషత్వముమ్ సామాన్యమాకైయాలే దాసత్వమాకిఱవిశేష త్తిలే విశ్రమిప్పిత్తను సన్ధిక్క–వేణుమ్. ఇవర్–ణీల్ సామాన్యమాన శేష శేషిభావమ్ ప్రథమాన్తర త్తిల్ చతుర్థియాలే ప్రకాశ్యమ్. ఇదిర్ విశేషమాన దాసత్వస్వామిత్వజ్ఞళ్–ఇరువరుమ్ చేతనరాయ్త్తోర్ బ్రుకైయాలే అర్థ–సిద్ధమ్.

ఇప్పడి నారాయణశబ్ద త్తిలుమ్ సామాన్యముమ్ విశేషముమ్ కణ్డుకొళ్వదు. ఇదిల్ సామాన్యమాన శేషత్వత్తాలే చేతననుక్కు– ప్రాప్తమాన కిఙ్కిఙ్కార–మ్ దాసత్వమాకిఱవిశేషత్తాలే కైఙ్కర్యసామాన్యమాన పురుషార్థ–మాయిర్–ప్రు. ఇప్పడి శేషిత్వత్తాలేవన్ద ఈశ్వరనుడైయ అతిశయయోగముమ్, స్వామిత్వమాకిఱ విశేషత్తాలే అవనుక్కు– పురుషార్థ–మాయ్ ళలిక్క–ఱదు. చేతనరుడైయ రక్షణత్తిల్ ఈశ్వరక్ ప్రాప్తనుమాయ్ శక్తనుమాయ్ తదధీనస్వరూపత్తిమై యొళ్ళియ, చేతనర్–అప్రాప్తరుమాయ్ అశక్తరుమాయిరుక్కైక్కుక్కు నిబన్ధనమ్ – ఈశ్వరనుడైయ నిరుపాధికశేషిత్వముమ్, నిరుపాధికనియన్తృత్వముమ్, ఇవర్కళుడైయ నిరుపాధికశేషత్వముమ్, నిరుపాధిక నియామ్యత్వముమ్. ఉడైయవన్ ఉడైమైయై రక్షిక్కైక్కుయుమ్, సమర్థన్ అసమర్థ–నై రక్షిక్కైక్కుయుమ్ ప్రాప్తమిజే. రక్షిక్కుమ్పొదు కర్మవశ్యనై ఒరుఉపాయత్తిలే మూట్టి రక్షిక్కై ఈశ్వరనుక్కు స్వసఙ్కల్పనియతమ్.

విలైత్తన్దారకనాయ్ నియమిక్కుమిత్తెవనుమాయ్
ఇలత్తొన్దైనావకైయెల్లామ్తన తెనుమెన్దైయుమాయ్
తులైయెన్ఱి లెయెనన్ఱ తుగ్గాయ్ముడియానుడమ్బాయ్
విలైయిన్ఱినామడియోమెన్ఱు వేదియర్ మెయ్ప్పొరుళే.

యద్యేతంయతిసార్వభౌమకథితంవిద్యాదనిద్యాతమః –
ప్రత్యూషం(వ)రతిత స్వమ నివాయు గేకశ్చిద్విపశ్చి త్తమః ।
తత్తై శ్చిత్రయుడీత్యుపైతివిలయం త త్తన్మతస్థాపనా –
హేవాక ప్రథమాన హైతుకకథాకల్లోలలోలాహలః.

ఇతి కవితార్కికసింహస్య సర్వత్ర స్వత్ర స్వస్య శ్రీమద్వేఙ్కటనాథస్య వేదాన్తాచార్యస్యకృతిషు
శ్రీమద్రహస్యత్రయసారే – ప్రధానప్రతిపత్త్యాధికార ప్రథమీయః.

శ్రీమతే నిగమా న్తమహాదేశికాయనమః.

అథ అర్థపఞ్చకాధికారశ్చతుర్థః

అదా ప్రాప్యంపరమమనఘం ప్రా ప్తరూపఞ్చమాదా
విఘ్నోపాయ న్వయననమసా రీప్సితార్థం చతుర్థ్యా–మ్।
తద్వా వ్యఘాతం మమకృతిగిరి వ్యఞ్జయన్తం మనుంతం
తత్ప్రాయశ్చిత్తవ్యయమపివిదన్ సమ్మతస్సర్వవేదీ ॥

సారాయణాదిశబ్దజ్ఞలిలే వివిక్షితమాన సమ్బన్ధవిశేషత్తై సిద్ధా న్తత్తుక్కు– త్తళమాక్కి– ఇత్తై యనుబన్ధిత్తిరుక్కు– మర్థపఞ్చకత్తై శిలర్ విచారిత్తార్ కళ్. ఇస్సమ్బన్ధత్తోడేకూడ షడర్థ–జ్ఞళైయుం శిలర్ అనుసన్ధిత్తార్ కళ్. ఇస్సమ్బన్ధమ్బోలే ముముక్షువుక్కు– విశేషి త్తతియవేణ్డువదాకశ్చేర్ త్త అర్థ–పఞ్చకమేదెన్నిల్ * ప్రాప్యస్వబ్రహ్మణోరూపం ప్రాప్తుశ్చప్రత్యగాత్మనః। ప్రాప్యప్రాపాయా ఫలత్తైచ్చ తథా ప్రా ప్తివిరోధిచ ॥ ఇవ న్తిసకలావేదా స్సేతిహాసపురాణకాః* ఎన్ఱ శొల్లప్పట్టన.

ఇవర్గళిల్ ప్రాప్యమాన బ్రహ్మత్తిన్నుడైయ స్వరూపమ్ తిరుమన్త్రత్తిల్ ప్రథమాక్షర త్తిలుమ్ నారాయణశబ్ద త్తిలుమ్ ద్వయత్తిల్ సవిశేషణజ్ఞాన నారాయణశబ్దజ్ఞళిలుమ్, చరమశ్లోక త్తిల్ *మామ్* అహమ్ ఎన్ఱిఇవర్గళిలుమనుసన్ధేయమ్. అవిద్యాజ్ఞళినుసన్ధిక్కు–మ్బోదు * శ్రియఃసాధ్యఞ్జగత్పతిః * ఏవనారాయణశ్శ్రీమాన్ * భవాన్నారాయణోదేవ శ్శ్రీమాంశ్చకాయుధో విభుః *శ్రీవత్సవక్షోనిత్యశ్రీ*విష్ణోశ్శ్రీరనపాయినీ*సీతాసమక్షంకాకన్నమిదంవచనమబ్రవీత్ *సీతా మువాచాతియశా రాఘవఞ్చ మహావ్రతమ్ * అలమేషాపరిత్రాతుం రాఘవాద్రాక్షసీగణమ్ * భవేయుశ్శరణంహీనాః * భవాంస్తసహవైదేహ్యా * తయాసహాసీన మనన్యభాగిని * కాన్తస్తేపురుషో త్తమః * స్వపరిచరణభోగై శ్శ్రీమత్తిరేయమాణై * శ్రీమతే నిమలానందోదన్వత్తేవిష్ణవేనమః* శ్రీయఃకాన్తాన్తనన్త వరగుణగణైకాస్పదవపుః * బ్రహ్మణ్యశ్శ్రీనివాసే * శ్రీయఃపతి ర్నిఖిలహేయప్రత్య నీక కల్యాణైకతానాన న్తజ్ఞానస్వరూపఃసీయమ్తిరుమళుమ్ నిన్ఱాయాల్ * ఒణ్ణాడియాల్ తిరుమళుమ్ నీయుమేనిలానిఅ్ప * కోల త్తిరుమామళిళోడునై్న * నిన్ తిరువగళుమ్ పగ్గయత్తాల్ తిరువరళుమ్*ఉన్ తామరైమణ్డైయుమ్ నీయుమ్ *అకలకిల్లేనిత్తైయుమ్* ఉణర్ముధునలమ్*నన్దా

విళక్కే– యళ త్తక్కరియాయ్* ఎన్ఱ ప్రమాణబ్దళ్ శొల్లుకిఱపడియే సర్వప్రకారత్తాలుమ్

నన్వాపస్థెయిలుమ్ సహధర్మచారిణియాప పెరియపిరాట్టియారోడు పిరివిల్లాదముగునలమాన అన్నజ్ఞానాన్నైక స్వరూపమాత్ర వనుసన్ధిక్ష్వేణుమ్. ఇప్పుడి *సమస్తహేయరహితం విష్ణ్వాఖ్యం పరమంపదమ్* పరిపరాణాంకలాసంయుక్త క్లేశాదయస్సన్తిపరావరేశే* ఎన్గిఱపడియే హే యప్రత్యనీకమాత్ర వనుసన్ధేయమ్.

తైర్యక్ష్యశ్యతాంనరః తమేవంగుణమన్నమ్ *జ్యేష్ఠంశ్రేష్ఠ గుణైర్యుక్తమ్* ఏవంశ్రేష్ఠ గుణైర్యుక్తమ్* గుణైర్వరుచేరామః* తమేవం ప్రకృతమన్నమధర్మ్య పరాక్రమమ్* *బహుహోన్నపకల్యాణ గుణాఢ్యుత్పన్నసి జే* అస్యశంస్యమనుశ్రోశ్ర్తుతంశీలం దమశ్మమః రాఘవం శోభయంత్యే తే షడ్గుణాఢ్యురుషోత్తమమ్* *విదితస్సహిధర్మజ్ఞ శ్చరణాగతవత్సలః* శరణ్యం శరణంచత్వా మాహుండి–వ్యామహాషడ్–యుః* నివాసవృక్షస్సాధూనా మాపన్నానాంపరాగతిః *తేజోబలైశ్వర్యమహావభోధ సువీర్యశక్త్యాదిగుణైకరాశిః* సర్వభూతాత్మభూతస్య విష్ణోకోవేదితుంగుణాన్* యథార్థాన్నిజలధే రసజ్ఞోయానివుత్తక। తథాగుణాశ్చదేవస్య త్వాసజ్ఞోయాహిచక్షిణః* వర్షాయుతైర్వస్యగుణానశక్యా వక్తుంపమేతైరపి సర్వదేవైః *చతుర్ముఖాయుర్వదికోటివక్త్రో భవేన్నరశక్వాపి విభుద్ధచేతాః। సతేగుణానామయుతైకమంశం వదేన్న వాదేవవరప్రసీద* తవాన్నగుణస్యాపి షడేనపథమేగుణాః *మైస్వయేవజగత్కుటుంబ వన్నేవ్యన్న ర్నివేశితాః ఇషుఖయాన్నివర్తన్నే నాన్నరిఖిత్తిఖయాత్। మతిఖయాన్నివర్తన్నే నగోవిన్న గుణఖయాత్* వల్గినియేనై యార్కిన్నగుణజ్ఞైయుజ్ఞెయాయ్ *ఉయర్వఱవుయుర్నలముజ్ఞెయువస్* ఎన్గిఱపడియే ప్రాపత్యప్రాపకత్వోపయుక్తజ్ఞాన గుణజ్ఞాలే విశిష్టమాత్రవనుసన్ధేయమ్.

సదైకరూపరూపాయ నిత్యన్నిర్ధేతదాకారే తత్పర త్వేచపౌష్కర। యస్యాస్తిన్నత్తా హృదయే తస్యాసాసన్నిధింవ్రజేత్ * సమస్తాశ్శక్తయశ్చైతా సృపయత్రప్రతిష్ఠితాః। తద్విశ్వరూపనై రూప్యం రూపమన్యద్ధరేమహత్ * ఇచ్ఛాగృహీతాభిమతోరుదేహః * నభూతసజ్ఞసంస్థానో దేహోయస్యపరమాత్మనః * నతస్యప్రాకృతామూర్తిర్–మాంసమేదోస్థిసంభవా* *భుజైశ్చతుర్భిస్సముపేత మేత్రరూపం విశిష్టందివి సంస్థితఞ్చ* రుక్మాభంస్వప్నధీగమ్యమ్ * తత్రైకస్థంజగత్కృత్స్నమ్ * పశ్యామిదేవాంస్తవదేవదేహే * అత్రభూమన సంస్థానస్వరూపమ్ * *భూమన్నాత్రస్వరూపస్థం యత్తేదమఖలంజగత్ * తమఃపర మోధాతా కృష్ణచక్రగదాధరః * ఎన్గిఱపడియే సర్వజగదాశ్రయమాన అప్రాకృత దివ్యమఙ్గళవిగ్రహ విశిష్టమాత్రవనుసన్ధేయమ్.

ఇవ్విగ్రహమ్ – పరవ్యూహవిభవ హార్దార్చావతారరూపేణ పఞ్చప్రకారమాయిరుక్కుమ్బడియుమ్, ఇవర్గళిలుళ్ళ విశేషస్థళముమ్ భగవచ్ఛాస్త్రసమ్ప్రదాయత్తాలే యఱియప్పడుమ్. *విష్ణోరేతావిభూతయః* మహావిభూతిసంస్థానాః * నాన్యోస్తిమమదివ్యానాం విభూతీనాం పరన్తప * ఇత్యాదిగళుజ్ఞెయ సజ్గ్రహమాన, *యదణ్డమణ్డాన్తర గోచరఞ్చ యత్* ఎన్గిఱశ్లోకత్తిల్ పడియే – అనన్తవిభూతి విశిష్టమాక వనుసన్ధేయమ్. ఇవ్విభూతిగళిల్ చేతనజ్ఞాయుమ్ అచేతనజ్ఞాయుమాన్ళ విరణ్డువకైయుమ్, లీలార్థజ్ఞాయుమ్ భోగార్థజ్ఞాయుమ్ విభక్తజ్ఞాయిరుక్కుమ్. అనుకూల్యమాత్రమ్ పొదువాయిరుక్క– రసవైషమ్యత్తాలే లీలాభోగవిభాగమ్

యథాలోకమ్ కణుకొళ్వదు. అప్పడియే - *జన్మాద్యస్య యతః* క్రీడాహరేరిదంసర్వమ్*క్రీడతో బాలకస్యేవ *బాలక్రీడనకైరివ* హరేవిహరసిక్రీడా కన్తుకైరివజన్తుభిః *లోకవత్తులీలాకైవల్యమ్* ఎన్గిఱపడియే లీలారూపజగద్వ్యాపారలక్షణమాగ వనుసన్ధేయమ్.

ఇప్పడి లక్ష్మీసహాయమాయ్ అపరిమితజ్ఞానానన్దమాయ్ హేయప్రత్యనీకమాయ్ జ్ఞాన శక్త్యాద్యనన్త మఙ్గళగుణవిశిష్టమాయ్ దివ్యమఙ్గళ విగ్రహయోగమాయ్ శరీరభూత విభూతి ద్వయమున కేమాయ్ జగత్సృష్ట్యాది వ్యాపారలీలమాయ్కొండు ప్రాప్యమాన బ్రహ్మమైన ప్రాపకమ్ ప్రత్యగాత్మావినుడైయ బద్ధము క్తనిత్య సాధారణరూపముమ్ ఉపాయాధికారియాన తనక్కిప్పోదు అసాధారణమానరూపము మటియవేణుమ్.

ఇవర్కళిల్ బద్ధరావార్ - అనాదికర్మప్రవాహత్తాలే యనువృత్తసంసారరాయ్ బ్రహ్మాది స్తమ్బపర్యన్త విభాగభిన్నరాగికళానక్షేత్రజ్ఞర్. ముక్తరావార్ - శాస్త్రచోదితజ్ఞాన ఉపాయవిశేషఙ్గళాలుణ్ణాన భగవత్ప్రసాదత్తాలే అత్యన్తనివృత్తసంసారరాయ్ సశ్చిరహిత భగవదనుభవత్తాలే నిరతిశయానన్దరాయిరుక్కుమవర్కళ్. నిత్యరావార్ - ఈశ్వరనైప్పోలే యనాదియాజ్ఞానసశ్చిమిల్లామైయాలే * సవయసఇవయే నిత్యనిదో-షగన్ధాః* ఎన్గిఱపడియే అస్పృష్ట సంసారరాయ్కొండు నిత్యకైఙ్కర్యమ్ పణ్ణుకిఱ అనన్తగరుడ విష్వక్సేనాదికళ్. ఇవర్కళిల్లారుక్కుమ్ సాధారణమానరూపమ్ - అణుత్వజ్ఞాన త్వానన్దత్వాద్యమలత్వాదికళుమ్, భగవచ్ఛేషత్వ పారతన్త్ర్యాదికళుమ్ ; ముముక్షువాన తనక్కు అసాధారణమాకవతియవేణ్డు మాకారఙ్గళ్ ఉపాధ్యాత్తిలేశొన్నేమ్ మేలుఙ్కణ్డుకొళ్వదు.

ఇప్పావినుడైయస్వరూపమ్ ప్రణవనమస్సుక్కళిల్ మకారఙ్గళిలుమ్, నారశబ్దఙ్గళిలుమ్, *ప్రపద్యేయెన్గిఱ ఉత్తమనిలుమ్* వ్రజ వెన్గిఱమధ్యమనిలుమ్ త్వా ఎన్గిఱపద త్తిలుమ్, మాశుచ-ఎన్గిఱవార్త్తైలు వనుసన్ధేయమ్. ప్రాప్త్యుపాయముమ్ అదిన్పరికరఙ్గళుమ్ ఫలస్వరూపమిరుక్కుమ్మిడియైయుమ్ మేలే ప్రాప్తస్థలఙ్గళిలేపరక్క నొల్లక్కడవోమ్. ఇవర్గళిల్ ఉపాయమ్ తిరుమన్త్రత్తిల్ నమస్సిలుమ్, అయనశబ్దత్తిలుమ్, ద్వయత్తిల్ పూర్వఖణ్డత్తిలుమ్, చరమశ్లోకత్తిల్ పూర్వార్ధత్తిలు వనుసన్ధేయమ్, ఫలస్వరూపమ్ చతుర్థ-న్తపదఙ్గళిలుమ్ ద్వయత్తిల్ నమస్సిలుమ్, *సర్వపాపేభ్యో మోక్షయిష్యామి* ఎన్గిఱవిడత్తిలు వనుసన్ధేయమ్.

ప్రాప్తివిరోధియావదు - అవిద్యాకర్మవాసనాదిరూపమాన మోక్షప్రతిబన్ధకవగ-మ్. అదిల్ ప్రధానమ్ - అనాదియాక సన్తన్యమానమాన ఆజ్ఞాతిలఙ్ఘనమడియాక ప్పిఱన్ద భగవన్నిగ్రహమ్. ఇదు క్షేత్రజ్ఞర్క్కు జ్ఞానసశ్చిరమాన త్రిగుణాత్మకప్రకృతిసంగ-విశేషత్తై యుణ్డాక్కియుమ్, ప్రకృతిపరిణామ విశేషఙ్గళాన శరీరేన్ద్రియాదికళోడేయుమక్కి * తిణ్ణమధ్యన్నక్కట్టిప్పలశైయినై వన్కయిల్ కాల్, పుణ్ణైమైయవిన్నైన్ పోరవైత్తాయ్పుఅమే* ఎన్గుమ్ *అన్నాళ్నీతన్నవాకైయిన్ వఱియుళ్వేన్* ఎన్గుమ్ శొల్లుకిఱపడియే - దేహేన్ద్రియాది పరతన్త్రనాక్కియుమ్, అవ్వవస్థైయిల్ శాస్త్రవశ్యత్తైకూడాద తిర్యగాదిదశైకళిలే నిఱుత్తియుమ్, శాస్త్రయోగ్యఙ్గళాన మనుష్యాదిజన్మఙ్గళిల్ బాహ్యకుదృష్టిప్రవర్తఙ్గళాలే కలక్కియుమ్, అనన్తరం

లిఙ్గితయాదవర్ కళై యుముళ్ ఫుడ * భగవత్సన్నిధూప తిరోధానకరీం విపరీతజ్ఞాన జనసంస్పర్శవిషయాయాశ్చ భోగ్యబుద్ధేర్జనకానీమ్* ఎన్గిఅపడియే – ఇమ్మూలప్రకృతి ముదలాన మోహనపిఱప్పుకళై తన్నాలే తత్త్వజ్ఞాన విపరీతజ్ఞాన విషయప్రావణ్యఙ్గళై ప్పణ్ణియుమ్, ఇవైయెయడియాళ్* అవిద్యాకామకర్మ వైవర్ కు మైక్కుమ్* శిథిల్ శైథిల్యమ్ పావియేనై ప్పలనిత్యాట్పట్టప్పడుత్తాయో* ఎన్గిఅపడియే -సుఖలవార్థమాన అకృత్యకరణ కృత్యాకరణాదిరూపమాన అజ్ఞాతిలఙ్ఘనత్తై ప్పణ్ణువిత్తుమ్* *పాపం ప్రజ్ఞానాత్యతి క్రియమాణంపునఃపునః। నష్టప్రజ్ఞఃపాపమేవ పునరారభ తేద్విరాజ* ఎన్గిఅపడియే – మేలుమ్ అపరాధపరమ్పరైకళిలేమూట్టి అదిన్ ఫలమాళ్* శ్రీపామ్యజ్ఞన మిత్యాదికళిల్పడియే, గర్భజన్మ జరామరణనరకాది చ్ఛకపరిమ్ త్తియిలే పరిభవిప్పిత్తుమ్ తుచ్ఛసుఖాదికళుక్కు- సాధనమాన రాజసతామస శాస్త్రార్థఙ్గళైక్కొండు *యత్కురుషేసిరాజసాన* ప్రేతాన్భూతగణాంశ్చాన్యే యజన్తేతామసాజనాన* ఎన్గిఅపడియే – తన్నోడొక్కవొళుకు శక్తిలియిలే కట్టుణ్డుళులు కిఱ ఱ్ఱెత్తర్ కాలిలేప్పిన ప్పణ్ణియుమ్, అవర్ కళ్ కొండు త్త జుగుప్సావహ తుచ్ఛరుచిపాథ్ర్ఙళాలే క్రిమికళై ప్పోలే కృతాథ్ర్ణ రాశమయకి-యుమ్, యోగప్రవృత్తరానవర్ కళై యుమ్ – తుచ్ఛదేవతాయోగఙ్గళిలేయాతల్ నామాద్యచేతనోపాసనఙ్గళిలే యాతల్ మూళిప్పణ్ణి శిల్పాన్నఙ్గళాన ఫలఙ్గళాలే యోగత్తైత్తలై శాయ్ప్పిత్తుమ్, ఆత్మప్రవణరైయుమ్ ప్రకృతిసంసృష్టమ్ ప్రకృతివియుక్తమెన్గిఅ విరణ్డుపడియిలుమ్ బ్రహ్మాదృష్టియాలేయాదల్ స్వరూపమాత్రత్తాలేయాదల్ ఉపాసిక్కమూట్టి, ఇవైనాలువకైక్కుమ్ ఫలమాక అల్పాస్వాదఙ్గళైక్కొండుత్తు పునరావృత్తియై ప్పణ్ణియుమ్, బ్రహ్మాత్మకస్వాత్మ చిన్మాత్రప్రవృత్తరానవర్ కళైయుమ్ స్వాత్మస్వరూపక పరమాత్మచిన్మాత్ర పరరైయుమ్ అన్తరాయమాన వాత్మానుభవత్తాలేయాదల్ అపెశ్వర్యవ్యృద్ధిళాలేయాదల్ –

వస్వాదిపదప్రాప్తిబ్రహ్మకాయ నిషేవణాదికళాలేయాదల్ అభిషేకత్తుక్కు- నాల్పట్టరాజకుమారనుక్కు- చ్చిత్తైయిలే యెడుత్తు కైక-సిట్టిన చేటిమార్ పక్కలిలే కణ్ణోట్టముణ్డామాపోలే ప్రారబ్ధకర్మ-ఫలమాన దేహేన్ద్రియద్ధులిలుమ్ తదనుబన్ధికళాన పరిగ్రహఙ్గళిలుమ్ తన్మూలభోగఙ్గళిలుమ్ కాల్ తాళ్ప్పణ్ణియాదల్ అన్యపరరాకి-యుమ్, ఇప్పడి ప్పలముఖఙ్గళాలే భగవత్ప్రాప్తికు- విలక్కా-యిరుక్కు-మ్. ముప్పత్తిరణ్డియాన ఱుతరవు తత్తువార్ మున్నడియిలే విళున్దోడు ముప్పాముడియిలే విళున్దోడు వాశియిల్లాదాప్పోలే ఏదేనుమొరు పర్వత్తిలే అన్తరాయ ముణ్డానాలుమ్, ఇవన్ సంసారత్తై కు-డన్దానాకాన్.

కర్మ-యోగాదికళిల్ ప్రవృత్తనుక్కు- *నేహాభిక్రమనాశోస్తీత్యాదికళిల్పడియే యిట్టపడైకవ్వుడైయాయ్, ఎట్టేను మొరునాళ్ ఫలసిద్ధియుణ్డామెన్గిఅ విదువుమ్ కల్పాన్తరమన్వన్తర యుగాన్తర జన్మాన్తరాదికళిలే ఎదిలేయెన్ఱు తెరియాదు. అనుకూల్యముమ్ మికవుముణ్డాయిరుక్కు- పరిపన్థికళుక్కుమ్ విళ్మ్బమ్కాణానిన్ఱోమ్. ప్రాతికూల్యముమ్ మికవుముణ్డాయిరుక్కు- వృత్ర తీవ్రబుద్ధ ప్రభృతికళుక్కు- క్కుడుకామోత్ముణ్డాక కాణానిన్ఱోమ్. ఆకైయాల్ విళ్మ్బరహితమోత్ముహేతుక్కు-ఞాన సుకృతవిశేషఙ్గళ్ ఆర్పక్కలిలే కిడక్కుమెన్ఱు తెరియాదు. విళ్మ్బహేతువాన నిగ్రహత్తుక్కు- క్కారణఙ్గళాన దుష్కర్మ-విశేషఙ్గళుమ్ ఆర్పక్కలిలేకిడక్కుమెన్ఱు తెరియాదు. ఇప్పడి అనిష్టపరమ్పరైక్కు- మూలఙ్గళాన అజ్ఞాతిలఙ్ఘనఙ్గళాలేవన్ద భగవన్నిగ్రహ

విశేషమాకిఞ ప్రధానవిరోధిక్రు చ్చెయ్యుమ్ పరిహారత్తై *తస్యచవశీకరణం తచ్చరణాగతిరేవ* ఎన్ఱ కరవల్లియిల్ వశీకార్యపరమ్బరైయై వకుత్తవిడ త్తిలే శ్రీభాష్యకారర్ అరుళిచ్చెయ్దార్. ఇవ్విరోధి వగైయైయెల్లామ్ రహస్యత్రయత్తిల్ విధిక్కిఱవక్కఱ్ఱుళ్ళుపోయ వ్యవచ్ఛేదక్రియాలుమ్, నమస్సుక్కిళిల్ మకారర్థత్తిల్ షష్ఠికళాలుమ్, సర్వపాపశబ్దత్తాలు మనుస్సిత్తు సంసారత్తిలడిచ్చూచ్చట్టాలే పేర్ పుఱుక్కు ఱుప్పానవర్థికళిలే త్వరిక్కప్రాప్తమ్.

పొరుళొన్ఱెనినిన్ఱపూమగళ్ నాదనవనడిశేర్న్దు,
అరుళిన్ఱుమన్ఱ నవర్కొళుపాయ మమైన్దపయన్,
మరుళిన్ఱియవినైవల్విలన్ఱెనైయెన్దజీవార్,
ఇరుళిన్ఱిలావాగై యెన్ఱనమ్ తేఱు వియత్ఱినరే॥

ప్రాప్యంబ్రహ్మ సమస్తశేషిపరమం ప్రాప్తాహమస్యోచితః
ప్రాప్తిర్దాయధనక్రమాదిహమమ ప్రాప్తస్వతన్త్రానివత్ ।
హన్తైనామతివృత్తవానహమహమ్మత్యాదిమత్యాశ్రయ
స్సేతుస్సమ్మతి (శేషసంపది) శేషిదమ్పతిభర న్యాసస్తుమేమిథ్యతే॥

ఇతి కవితార్కిక సింహస్య సర్వతన్త్రస్వతన్త్రస్య శ్రీమద్వేఙ్కటనాథస్య వేదాన్తాచార్యస్య కృతిషు శ్రీమద్రహస్యత్రయసారే అర్థపఞ్చకాధికార శ్చతుర్థః.

శ్రీమతేనిగమాన్తమహాదేశికాయనమః.

అథ తత్త్వత్రయచిన్తనాధికారఃపఞ్చమః.

ప్రకృత్యాత్మ్రభ్యా న్నిగళితచిదచిల్లక్ష్ణధియాం తథాజీవేశాభ్యాం ప్రకృతిలహాస్తద్విభజనాత్ ।
అతోభోక్తాభోగ్యం తదుభయనియన్తేతి నిగమై ర్విభ క్తంన స్తత్త్వత్రయముపదిశ న్తత్త్వతిథయః॥

సమ్బన్ధముమర్థపఞ్చకముక్కుడ ఆత్మ మఱియవేణ్డియిరుక్క, ఇవర్ఫోల్ ఏకదేశ మాన తత్త్వత్రయత్తై ముముక్షువుక్కు పిరమేయత్తైయవేణుమెన్ఱు ఆచార్యర్ కళుప దేశిత్తుప్పోరుగైక్కడియెన్ఱెన్నిల్, అదుక్కుడి ప్రకృత్యాత్మ్రభయముమ్ స్వతన్త్రత్తై భ్రమముమ్ ఇదుక్కు నిదాన మాన వశీశ్వరవాదరుచియుమాకిఞ మహావిరోధికళై ముల్వేరక్కుగైక్క ప్రాప్తమాగై. ఇత్తై నిన్రైత్తు భోక్తృభోగ్యనియన్తృరూపత్తాలే శాస్త్రత్తిల్ చేతనత్వవివేకమ్ పణ్ణుకిఱదు.

ఇవర్ఫోల్ నైప్రకొక్కిఱు *అచేతనాపరార్థాచ నిత్యాసతత్వక్రియా । త్రిగుణాకర్మిణాం క్షేత్రంప్రకృతేరూపముచ్యతే* అనాదిరహంగవాన్మాలోనాన్తోస్యద్విజవిద్యతే* కలాముహూర్తాదిమయశ్చకాలోనయద్విభూతేః పరిణామహేతుః *జ్ఞానానన్దమయాలోకాః *కాలంసప్రచతేత్రతనకాల స్తత్రనైప్రభుః* ఇత్యాదికళిలే త్రిగుణాకాల శుద్ధసత్వరూపద్రవ్యాన త్రివిధాచేతనర్ళుడైయ స్వభావమ్ శొల్లిఫోర్దు. *పుమాన్నదేహోనరః* *నాయందేహోనమర్త్యవా *ఈశ స్యాణి భూతాని కూటస్థోఽక్షరఉచ్యతే* యదైవైషన్తనిసూరయుః* ఇత్యాదికళాలే త్రివిధ జీవర్కళుడైయప్రకారమ్ వివేకిక్కప్పట్టదు. *సర్వజ్ఞస్సర్వదృక్సర్వశక్తిర్జ్ఞానబలర్ద్ధిమాన్ ।

క్లమత్సన్ధిభయక్రోధ కామాదిభిరసంయుతః* ఇత్యాదికాళాలే ఈశ్వరస్వభావ (స్వరూప) ముపదిష్ట మాయిన్ఱు.

ఇవ్వీశశేషితవ్వరూపమాన తత్త్వత్రయమ్ నిఱుత్తమ్ నిలైయై *స్వాధీన త్రివిధచేతనాచేతన స్వరూపస్థితి ప్రవృత్తిభేదమ్* ఎన్ఱు శొరుజ్ఞవరుళిచ్చెయ్దార్. త్రివిధచేతనరెన్ఱదు బద్ధరైయుమ్, ముక్తరైయుమ్, నిత్యరైయుమ్. త్రివిధాచేతనమెన్ఱదు *త్రిగుణద్రవ్యత్తైయుమ్, కాలత్తైయుమ్, శుద్ధసత్త్వమాన ద్రవ్యత్తైయుమ్. స్వరూపమెన్ఱదు – స్వాసాధారణ ధర్మత్తాలే నిరూపితమాన ధర్మియై. స్థితియావదు – ఇదినుడైయ కాలాన్తరానువృత్తి; ఇదుదాన్ – నిత్యవస్తుక్కళుక్కు నిలైయాయిరుక్కుమ్, అనిత్యవస్తుక్కళుక్కు ఈశ్వరసఙ్కల్పత్తుక్కీడాక ఏతియుమ్ శురుఙ్గియు మిరుక్కుమ్. ఇఙ్గు ప్రవృత్తియావదు – ప్రవృత్తి నివృత్తిరూపమాన వ్యాపారమ్; ఇవ్వై యెల్లామ్ వస్తుక్కళ్ తోఱుమ్ ప్రమాణప్రతినియతమాయిరుక్కుమ్.

ఇప్రమాణఙ్గళ్ వస్తుక్కళై క్కాట్టుమ్బోదు–అవ్వోనవస్తుక్కళిన్ స్వరూపత్తైయుమ్ స్వరూప నిరూపక ధర్మఙ్గళైయుమ్ నిరూపిత స్వరూప విశేషణఙ్గళైయుమ్ వ్యాపారఙ్గళైయుమ్ కాట్టుమ్. అదిల్ స్వరూపత్తై స్వరూపనిరూపక ధర్మఙ్గళాలే విళిత్తుకాట్టుమ్. అన్న స్వరూపత్తై చ్చొల్లుమ్బోదు అవ్వోధర్మఙ్గళై యిట్టలుదు శొల్లవొణ్ణాదు. అవఱ్ఱై క్కత్తిత్తు ఫార్ క్కిల్ శశవిషాణతుల్యమామ్; ఆకైయాల్ జీవస్వరూపత్తై జ్ఞానత్వమానన్దత్వ మమలత్వమనాద్యత్వ మిత్యాదికళాన నిరూపక ధర్మఙ్గళైయిట్టు నిరూపిత్తు జ్ఞానమానన్ద మమలపదమెన్ఱు ఇమ్ముఱ్ఱఙ్గళాలే శొల్లక్కడవదు. ఇజ్జీవత త్త్వమ్ సర్వేశ్వరనుక్కు శేషమాయేయిరుక్కుమెన్ఱుమ్, అవనుక్కే నిరుపాధిక శేషమెన్ఱుమ్ – అయోగాన్యయోగ వ్యవచ్ఛేదఙ్గళాలే ప్రథమపదత్తిల్ తోన్ఱినశేషత్వమ్ సమ్బన్ధస్వరూపమాకైయాలే సమ్బన్ధిస్వరూపమ్ నిరూపితమానాలల్లదు అతియవ్యాప్తియాలే జీవనుక్కు ఇదు నిరూపితస్వరూపవిశేషణమెన్ఱుమామ్. అణుత్వేసతిచేత నత్వమ్బోలే స్వతశ్శేషత్వేసతిచేతనత్వముమ్ జీవలక్షణమాక వఱ్ఱాకైయాలే ఇశ్శేషత్వమ్ జీవనుక్కు స్వరూపనిరూపక మెన్నవుమామ్.

ఇప్పడి విభుత్వేసతి చేతనత్వముమ్ అనన్యాధీనత్వ నిరుపాధిక శేషిత్వాదికళుమ్ ఈశ్వరలక్షణఙ్గళ్; జీవేశ్వరరూపమాన ఆత్మవస్తువుక్కెల్లామ్ పొదువానలక్షణమ్ చేతనత్వముమ్ ప్రత్యక్త్వముమ్. చేతనత్వమావదు–జ్ఞానాశ్రయమాకై. ప్రత్యక్త్వమావదు–తనక్కు–తాన్ తోన్ఱుకై. అప్పోదు ధర్మభూతజ్ఞాన నిరపేక్షమాక నానెన్ఱుతోన్ఱుమ్. ఇప్పడి చేతనత్వాదికళ్ ఈశ్వరనుక్కుమ్ జీవనుక్కుమ్ పొదువాకైయాలే అవనిత్తాట్టిల్ వ్యావృత్తి తోన్ఱుకైక్కాక జీవలక్షణత్తిల్ స్వతశ్శేషత్వాదికళ్ శొల్లుకిఱదు. ప్రథమాన్తత్తిల్ చతుర్థియిల్ తోన్ఱిన తాదర్థ్యత్తుక్కు ఉపాధియిల్లామైయాలే సవశబ్దనాన శియఃపతిక్కు–జీవాత్మా నిరుపాధికశేషమాయే యిరుక్కుమెన్ఱు – ఇప్పడి యావత్స్వరూపమ్ సమ్బన్ధిశొల్లుకై అయోగవ్యవచ్ఛేదమ్. మధ్యమాన్తత్తిల్ అవధారణసామర్థ్యత్తాలే యవనుక్కే నిరుపాధికశేషమ్ వేఱొరు తురుక్కు నిరుపాధికశేషమన్ఱైనై అన్యయోగవ్యవచ్ఛేదమ్. ఇశ్శేషత్వమ్ భాగవతశేషత్వ పర్యన్తమాకవళర్గ

మ్బడి మేలేశొల్లక్కడవోమ్.

ఇప్పుడి యిరుకిఱ్ఱు చేతనరుడైయ ప్రవృత్తియావను – పరాధీనముమాయ్ పరార్థము మాన కర్తృత్వమ్, భోక్తృత్వము. ఈశ్వరన్ తన్ భోక్తృత్వాన్నమాత్ర ఇవర్కళుక్కు కర్తృత్వభోక్తృత్వజ్ఞళ్ యుణ్డానాల్ కైయాల్ ఇవై పరార్థజ్ఞళ్. బద్ధచేతనర్కుక్కు నీక్కియుళ్ళారిల్ భేదమ్ – అవిద్యాకామకర్మవాసనా రుచిప్రకృతి సమ్బన్ధము క్రరాయిరుక్కై. ఇవర్కళుక్కు అన్యోన్యమ్వరుమ్ జ్ఞానసుఖాదిభేదత్తై బ్రహ్మాది స్తమ్బపర్యన్తజ్ఞాన వకుప్పుక్కళిలే కణ్డుకొళ్వదు. ఇబ్బద్ధచేతనర్ తన్దామునుక్కు కర్మానుగుణమాగ ఈశ్వరనడైత్త శరీరజ్ఞళై ధరిప్పిత్తు స్వరూపత్తాలుమ్ ధర్మభూతజ్ఞానత్తాలుమ్ ధరియా నిల్వర్కళ్. ధరిప్పియాల్ వరుకిఱ ధారణమ్ శరీరత్తినుడైయ సత్తైక్కు ప్రయోజకమాయిరుక్కుమ్. జాగ్రదాద్యవస్థైయిల్ ధర్మభూతజ్ఞానత్తాలే వరుకిఱ శరీరధారణమ్ పురుషార్థ తదుపాయానుష్ఠానజ్ఞళుక్కుమ్ కృష్ణోపాయనాన పరమైకాన్తిక్కు భగవదనుభవ కైఙ్కర్యజ్ఞళుక్కుమ్ ఉపయుక్తమాయిరుక్కుమ్. పాపకర్తృత్వక్షళుక్కు ఇశ్వరీరధారణమ్ విపరీతఫలత్తుక్కు హేతువాయిరుక్కుమ్. ఇజ్జీవర్కళ్ ఇశ్వరీరత్తైవిట్టాల్ ఇదిన్ సఙ్కోచమ్ కుయ్యుమిత్తనై. శరీరత్తుక్కు ఉపాదానమాన ద్రవ్యజ్ఞళ్ ఈశ్వరశరీరమాయ్ కొణ్డు కిడక్కుమ్.

బద్ధచేతనరుక్కు ఇతరరిఙ్కాట్టిల్ స్థితిభేదమ్ – సంసారమ్బన్ధమ్ యావన్మోక్షమనువర్త్తిక్కై. ప్రవృత్తిభేదమ్ పుణ్యపాపానుభయ రూపజ్ఞాన త్రివిధప్రవృత్తిక్షళుమ్. ముక్తరుక్కు నీక్కియుళ్ళారిల్ భేదమ్ – ప్రతిబన్ధకనివృత్తియాలే ఆవిర్భూత స్వరూపరాయిరుక్కై. స్థితిభేదమ్, పూర్ణావధియుణ్డాన ఆవిర్భావత్తుక్కు ఉత్తరావధియిన్మైక్కు యిరుక్కై. ఇవర్కళుక్కు అన్యోన్యమ్ స్థితిభేదమ్ ఆవిర్భావత్తిల్ ముత్పాదుపిత్పాదుకళిలుణ్డాన మున్బుణ్ణవేణ్ణచ్చురుక్కమ్. ప్రవృత్తిభేదమ్ – అనాదికాలమిఙ్గన్దుపెణ్ణ పరిపూర్ణభగవదనుభవజనిత ప్రీతికారితమాన యథాభిమతకైఙ్కర్య విశేషజ్ఞళ్. నిత్యరుక్కు నీక్కియుళ్ళారిల్ భేదమ్ – అనాద్యావిర్భూత స్వరూపరాయ్ పరతన్త్రరాయిరుక్కై. ఇవర్కళుక్కు నీక్కియుళ్ళారిత్తాట్టిల్ స్థితిభేదమ్, అనాద్యనువృత్తమాన శేషిత్వానుభవమ్. ఇదు నిత్యర్క్కెల్లామ్ పొదువానపడియాలే ఇవర్కళుక్కన్యోన్యమ్ స్థితియిల్ వైషమ్యమిల్లై. ఇవర్కళుక్కు ప్రవృత్తిభేదమ్ అనాదిపరవాహనిత్యజ్ఞాన కైఙ్కర్యవిశేషజ్ఞళ్. అనన్తగరుడాదికళుక్కు అధికారవిశేషజ్ఞళుమ్ తదుచితకైఙ్కర్య విశేషజ్ఞళుమ్ వ్యవస్థితజ్ఞానియిరుక్క, నిత్యరుక్కుమ్ ముక్తరుక్కుమ్ సర్వవిధ కైఙ్కర్యసిద్ధి యుణ్డైనిఱ వధమ్ కూడుమోవెన్నిల్ ; – స్వామియినుడైయ వభిప్రాయత్తుక్కిణఙ్ఙ త్తనుక్కు అభినతజ్ఞాన కైఙ్కర్యజ్ఞలే కిడైయాదవై యెన్నుమిల్లామైయాలుమ్, ఓరొరు తత్తరుక్కు వ్యవస్థితజ్ఞాన కైఙ్కర్యజ్ఞళై తాఙ్గళినుమిక్క వేణుమెన్నిఱ వభిసన్ది వేఱొరు తత్తరుక్కు ప్రీఱవానాలైయాలుమ్, ఆనేనుమొరుపడినుమిక్కుమ్ కైఙ్కర్యమ్ స్వామిక్కు ప్రియమానపడియాలే తదుచితకైఙ్కర్యజ్ఞళుమ్ సర్వరుక్కుమ్ ప్రియమాయ్, కైఙ్కర్యఫలమాన ప్రీతియిల్ వాశియిల్లామైయాలుమ్ సర్వరుక్కుమ్ సర్వవిధకైఙ్కర్యసిద్ధి యుణ్డైనైయిల్ విరోధమిల్లై.

ఇవ్వాత్మాక్కళెల్లారుక్కుమ్ ధర్మభూతజ్ఞానమువ్ ద్రవ్యమాయిరుక్క, ఇదిక్స్వరూపత్తైత్తనిత్తు ఇన్ద్రరిళిచ్చెయ్యాదొళిన్దను చేతనరెన్నెడు త్త విశిష్టత్తిలే విశే

మణమాయ్ చ్చొదకినిత్తైక్కు-యడియాగ. ఇద్ధమ-భూతజ్ఞానమ్ విషయప్రకాశ దశైయిలే స్వాశ్రయత్తుక్కు- స్వయంప్రకాశమాయిరుక్కుమ్. ఇదు ఈశ్వరనుక్కుమ్ నిత్యరుక్కుమ్ నిత్యవిభువాయిరుక్కుమ్. ముక్తిగళిల్లారుక్కు- సంసారావస్థైయిల్ కర్మానుగుణమాగ బహువిధన్గళిల్-చ వికాసవత్తాయ్, ముక్తావస్థైయిలే నైజ (సహజ) వికాసత్తాలే పిన్బు యావర్కాలమ్ విభువాయిరుక్కుమ్. ఇదుక్కు ప్రవృత్తియావదు – విషయజ్ఞానై ప్రకాశిప్పిక్కైయుమ్, ప్రయత్నావస్థైయిలే శరీరాదికళై ప్రేరిక్కైయుమ్, బద్ధదశైయిల్ సహోకవికాసజ్ఞళుమ్, అనుకూల్య ప్రాతికూల్య ప్రకాశనముళత్తాలే భోగమెన్గిఱవప్పైయై యడైక్కైయుమ్.

భోగమావదు తనక్కనుకూలమాగవాదల్ ప్రతికూలమాగవాద లొన్ఱైయనుభవిక్కైగ.

ఈశ్వర విభూతియాన సర్వవస్తుక్కళుక్కుమ్ అనుకూల్యమ్ స్వభావమాయ్ ఇప్పడి ఈశ్వరనుమ్ నిత్యరుమ్ ముక్తరుమ్ అనుభవియానిఱుక్కు- సంసారికళుక్కు- కాలభేదత్తాలుమ్ భుగభేదత్తాలుమ్ దేశభేదత్తాలుమ్ అల్పానుకూలమాయుమ్ ప్రతికూలమాయుమ్ ఉదాసీనమాయుమిరుక్కిఱ అవిభాగజ్ఞళిల్లుమ్, ఇవ్వస్తుక్కళుక్కు స్వభావసిద్ధజ్ఞళ్గళ్; ఇదు ఇవర్కళుడైయ కర్మజ్ఞళుక్కీడాక సత్వసజ్ఞుల్పనాన ఈశ్వరన్ ఇవర్కళుక్కు ఫలప్రదానమ్ పణ్ణినప్రకారమ్. ఇక్కర్మఫలమను భవిక్కైక్కుక్కు బద్ధరుక్కు స్వరూపయోగ్యత్తైయుమ్, సహకారియోగ్యత్తైయుముణ్డు. స్వరూపయోగ్యత్తై పరత్ర చేతనత్వమ్. సహకారియోగ్యత్తై – సాపేక్షత్వమ్. నిత్యరుక్కుమ్ ముక్తరుక్కుమ్ పరత్ర చేతనత్తైయాలే స్వరూపయోగ్యత్తై యుణ్డేయాగిలుమ్ ఈశ్వరానభిమత విపరీతానుష్ఠాన మిల్లామైయాలే సహకారియోగ్యత్తైయి లై. ఈశ్వరన్ సర్వప్రకారాసితావాయ్ త్రాణారుత్తరుక్కు శాసనీయనన్ఱిక్కే నిత్తైక్కాలే పరత్ర చేతనత్వమాకిఱ స్వరూపయోగ్యత్తైయుమి లై. స్వతన్త్రజ్ఞానత్తిలజ్ఞానమాకిఱ సహకారియోగ్యత్తైయుమి లై.

జీవేశ్వరరూపతాన వాత్మాక్కళిల్లారుడైయవుమ్ స్వరూపమ్ స్వస్మైస్వయంప్రకాశమ్. ఇద్ధమ-స్వరూపప్రకాశత్తుక్కు బద్ధరుక్కు ముళ్పడ వొరుకాల త్తిలుమ్ సహోకవికాసజ్ఞళి లై. సర్వాత్మాక్కళుడైయవుమ్ ధర్మభూతజ్ఞానమ్ విషయప్రకాశమేయై స్వాశ్రయత్తుక్కు స్వయంప్రకాశమాయిరుక్కుమ్. జ్ఞానత్వముమ్ స్వయంప్రకాశత్వముమ్ ధర్మధర్మికళుక్కు సాధారణమ్; ధర్మభూతజ్ఞానత్తుక్కు విషయిత్వమ్ ప్రీతిరమ్. ధర్మియాన వాత్మస్వరూపత్తుక్కు ప్రత్యక్షత్వమ్ ప్రీతిరమ్. జ్ఞానత్వమావదు కస్యచిత్ప్రకాశత్వమ్; అదావదు తన్నుడైయ వాశ్రయమావమ్ వేఱొన్ఱినుడైయ వాశ్రయమావమ్ ఏదేను మొన్ఱినుడైయ వ్యవహారానుగుణత్తై పణ్ణువదై. స్వయంప్రకాశత్వమావదు – తనై నె విషయీకరిప్పదారు జ్ఞానాన్తరత్తాల్ అపేక్షైయఱ తానేప్రకాశిక్కై. ధర్మభూతజ్ఞానత్తుక్కు విషయిత్వమావదు –తనై నొరువర్ది దొన్ఱైక్కాట్టుగై.

ఆత్మాక్కళుక్కు ప్రత్యక్షత్వమావదు – స్వస్మైస్వభానమానత్వమ్. అతావదు – తక ప్రకాశత్తుక్కు త్తాన్ ఫలియాయిరుక్కై యెన్ఱ పడి. ఏదేనుమొరు వస్తువిక్ ప్రకాశత్తుక్కు ఫలియెన్ఱిలసామాన్యాకారత్తై తన్ప్రకాశత్తుక్కు త్తాన్ ఫలియెన్ఱు విశేషిత్తవాఱే ప్రత్యక్షమామ్. ఇప్పిశేషమిల్లాద

వస్తువుక్కు ఇస్సామాన్యముమ్ ఇల్లోడు వ్యావృత్తమాన చేతనత్వముమి లై. ఇద్ధర్మ-ధర్మి-కళిరణ్డుమ్ స్వయంప్రకాశమాయిరున్దాలుమ్ నిత్యత్వాదిధర్మ- విశేషవిశిష్టసూరిపజ్గళాలే జ్ఞానా న్తరవేద్యజ్గళు మామ్. తన్నుడైయ ధర్మ-భూతజ్ఞానమ్ తనక్కు- జ్ఞానా న్తరవేద్యమాయ్ మేలాదు ప్రసరణభేదమాత్రత్తాలే జ్ఞానా న్తరవ్యపదేశమ్.

త్రివిధాచేతనజ్గళుమ్ పరుక్కే- తోన్ర్కడవనాయిరుక్కుమ్. అచేతనత్వమావదు - జ్ఞానాశ్రయమున్ట్టిక్కే-యొళ్ళిరైకై. పిఱుక్కే తోన్ర్కుకైయావదు - తక్ ప్రకాశత్తుక్కు తాళ్ళలి యున్ట్టిక్కే- యొళ్ళిరైకై ; ఇవై యిరణ్డుమ్ ధర్మ-భూతజ్ఞానాదికళుక్కుమ్ తుల్యమ్. త్రివిధాచేతనజ్గళైయ్ నిత్యర్ ముక్తర్ ప్రకృతియుమ్ కాలముమ్ జడజ్గళ్ ; శుద్ధసత్వమానదివ్యత్తై జడమెన్ఱు శొల్లుమ్వర్ కళ్.

జడత్వమావదు - స్వయంప్రకాశమన్ట్టిక్కే- యిరుకైక్. భగవచ్ఛాస్త్రాది ప్రమాణమ్ పణ్ణినవర్ కళ్ జ్ఞానాత్మకత్వమ్ శాస్త్రసిద్ధమాకైయాలే శుద్ధసత్వోదవ్యత్తై స్వయంప్రకాశమెన్ఱార్ కళ్. ఇప్పడి స్వయంప్రకాశమాకిల్ సంసారికళుక్కు- శాస్త్రవేద్యమాశ్చిన్దిదే తానేతోన్ర వేణ్డామ్ మెన్ఱాల్, సర్వాత్మాక్కళుడైయవుమ్ స్వరూపముమ్ ధర్మ-భూతజ్ఞానముమ్ స్వయం ప్రకాశమాయిరుక్క, స్వరూపమ్ తనక్కే- స్వయంప్రకాశమాయ్ వేఱెల్లారుక్కుమ్ జ్ఞానాన్తర వేద్య మానాల్పోలవుమ్, ధర్మ-భూతజ్ఞానమ్ స్వాశ్రయత్తుక్కే- స్వయంప్రకాశమాయ్ ఇతరర్ క్కు- స్వయంప్రకాశమల్లామ్బాల్పోలవుమ్, ఇదువుమ్ నిరుపవిషయమాశ స్వయంప్రకాశమానాల్ విరోధమిల్లై.

యోనేత్తి యుగపత్సర్వం ప్రత్యక్షేణ సదాస్వతః । తంప్రణమ్యహరింశాస్త్రం న్యాయతత్వంప్రచక్ష్మహే ఎన్ఱిప్రపజ్ఞయే ధర్మ-భూతజ్ఞానత్తాలే సర్వత్తైయుమ్ సాక్షాత్కరిత్తుకొండిరుక్కిఱ ఈశ్వరనుక్కు- శుద్ధసత్వోదవ్యమ్ స్వయంప్రకాశమాయిరుక్కిఱపడి యొజ్జనేయెన్ఱిల్, ఇవనుడైయ ధర్మ-భూతజ్ఞానమ్ దివ్యాత్మస్వరూపమ్ ముదలాశ సర్వత్తైయుమ్ విషయీకరియానిఱ్క- దివ్యాత్మస్వరూపమ్ స్వయంప్రకాశమాయిరుక్కిఱాప్పోలే ఇదువుమ్ స్వయంప్రకాశమాయిరుక్కలామ్.

ఇప్పడి నిత్యరుక్కుమ్తుల్యమ్. విషయప్రకాశకాలత్తిలే ధర్మ-భూతజ్ఞానమ్ స్వాశ్రయమాత్రత్తుక్కు స్వయంప్రకాశమానాప్పోలే, ముక్తరుక్కు మవ్వనస్థైయిలే ఇదువుమ్ స్వయంప్రకాశమానాల్ విరోధమిల్లై. ధర్మ-భూతజ్ఞానత్తిన్కుడైయ స్వాత్మప్రకాశనశక్తియానదు - విషయప్రకాశమిల్లాదకాలత్తిల్ కమ-విశేషజ్గళాలే ప్రతిబన్ధైయానాప్పోలే శుద్ధసత్వత్తిన్కుడైయ స్వాత్మప్రకాశన శక్తియుమ్ బద్ధదశైయిల్ ప్రతిబన్ధైయాకైయాలే శుద్ధసత్వమ్ బద్ధర్ క్కు- ప్రకాశియాదొళ్ళికిఱదు. * ధియస్స్వయంప్రకాశత్వం ముక్తాస్వాభావికంయథా । బన్ధేతదాచిత్సంయుక్తః తథాత్రాపినియమ్యతే* ఇవ్వళవు అవస్థాన్తరాపత్తి వికారాదవ్యత్తుక్కు విరుద్ధమన్ఱు ; ఆకైయాలే ప్రమాణప్రతిపన్నార్థత్తుక్కు యుక్తివిరోధమ్ శొల్లవొణ్ణియ్ లై.

ఇజ్జన్తి కేచిత్ ఉపచారతన్త్రాలే నిర్వహిక్కప్పాక్కిల్, ఆత్మస్వరూపత్తిలుమ్ జ్ఞానాదిశబ్దఙ్గళై ఉపచారఙ్గళాలే అన్యపరఙ్గళాక్కలామ్ ; స్వయంప్రకాశత్తుక్కు రూపరసాదిగుణఙ్గళుమ్, అవై యడియార్గళైవన్ద పృథివ్యాదిభాగముమ్, పరిణామాదిశబ్దముమ్ కూడుమో వెన్గిఅచోద్యముమ్ ధర్మభూతజ్ఞానత్తుక్కుమ్ ధర్మిజ్ఞానస్తుక్కుమ్ముణ్ణాన వైషమ్యఙ్గళై ప్రతిబన్ధియాతొరిట్టు ప్రమాణాలత్తాలే పరిహరిత్తుమ్. ఇప్పడి స్వయంప్రకాశమాన శబ్దసత్వప్రవృత్తై జ్ఞాతృత్వమిల్లామై యాలే త్రిష్ఠాచేతనఙ్గళ్ తమ్ముక్కు శేషత్వత్తై.

ఇవ్వచేతనఙ్గళ్ మూన్ఱుక్కుమ్ ప్రవృత్తియావది – ఈశ్వరసఙ్కల్పానురూపఙ్గళాన విచిత్ర పరిణామాదిశ్గళ్. ఇవఱ్ఱిల్ త్రిగుణద్రవ్యత్తుక్కు స్వరూపభేదమ్ గుణత్రయాశ్రయత్వమ్. – సత్వ పరిణామశీలమాన ఇన్ద్రియవ్యత్తుక్కు సత్వరజస్తమస్సుక్కళ్ అన్యోన్యమ్ సమమానపోదు మహా ప్రళయమ్. విషమమానపోదు సృష్టిస్థితిక్కళ్. గుణవైషమ్యముళ్ళ ప్రదేశత్తిలే మహదాదివికారఙ్గళ్.

ఇదిల్ వికృతమల్లాద ప్రదేశత్తైయుమ్ వికృతమాన ప్రదేశత్తైయుమ్కూడ ప్రకృతిమహదహఙ్కార తన్మాత్ర భూతేన్ద్రియఙ్గళ్తు ఇరుపత్తునాలుతత్వఙ్గళాక శాస్త్రఙ్గళ్ వకుత్తుచ్చొల్లుమ్. శీల వివక్షావిశేషఙ్గళాలే ఓరొరువిడఙ్గళిలే తత్వజ్ఞానమ్ శరుఙ్గవుమ్ శొల్లానిఱ్ఱుమ్. ఇత్తత్వఙ్గళిల్ అవా న్తరవకుప్పుక్కుళుమ్ అవఱ్ఱిల్ అభిమానిదేవతైకళుమ్ అవ్వో ఉపాసనాధికారికళుక్కు ఱియవేణుమ్. ఆత్మావుక్కు అవఱ్ఱిత్కాటిల్ వ్యావృత్తియతిశయికై ఇఙ్గు నమక్కు ప్రధానమ్. ఇవైయెల్లామ్ సర్వేశ్వరనుక్కు అస్త్రభూషణాది రూపఙ్గళాయ్ నిఱ్ఱుమెన్గిఱైయై,

పురుడన్ మణిపరమాకాప్సన్తామాల ప్రిరకిరుతిమఱువాక మాన్డణాక తైరుణ్ మరుళ్వాణ్ మతైవాక వాఙ్గారఙ్గళ్ శార్ఙ్గశఙ్కాక మన న్తిరియాక, ఇరుడికళ్గళిరెన్డుమ్ శరఙ్గళాక విరుబాతమాలై మనమాలైయాక కరుడనుకువామతైయిన్ పొరుళాఙ్గణన్ కరికిరిమేల్ నిన్ఱనైత్తుమ్ శాక్కిన్ఱానే ఎన్గిఱట్ట్ళై యిలే రుబతికైయుచితమ్. ఇరుప త్తిసాల తత్వఙ్గళుక్కుమ్ అన్యోన్యమ్ స్వరూపభేదమ్ అవ్వోలెఱుణఙ్గళాలే సిద్ధమ్. అవఱ్ఱిల్ కార్యమాన విరుపత్తుమూన్ను తత్వఙ్గళుక్కుమ్ ఇవఱ్ఱిన్దాల్ అరబఙ్గళానవఱ్ఱుక్కుమ్ స్థితియిల్వరుమేఱ్ఱి చ్చురుక్కుఙ్గళ్ పురాణఙ్గళిలే ప్రసిద్ధమానపడియే కణ్ణుక్కొళ్వతు.

స్వస్వతన్త్రాభావకరంవవ్వం గుణస త్వాద్విలక్షణమ్ తమసశ్చపర మోహాతా *అప్రాకృతం సుద్ధసత్వమ్* ఇత్యాదిశాస్త్రాలే తమస్సుక్కు మేలాన దోషవిశేషమ్ సిద్ధిక్కైయాలే* అన ప్రస్వనలక్షణస్యాన్తస్సఙ్ఖ్యానం వాపివిద్యతే, తదన న్తమసశ్చాస్త్ర ప్రమాణజ్ఞాపిపైయతశ* ఇత్యాదిశ్ నిత్యవిభూతియాలే అవచ్ఛిన్నమల్లాద ప్రదేశత్తాలే మూలప్రకృతిక్కు ఆన న్యూమ్ శొల్లుకిఱతు.

త్రిగుణద్రవ్యత్తుక్కు ప్రవృత్తిభేదమ్ బద్ధచేతనరుడైయ భోగాపవర్గదిళుక్కుమ్ ఈశ్వరనుడైయ లీలారసత్తుక్కుమాక సమమాకవుమ్ విషమమాకవుమ్ పరిణామస్థితియై యుడైత్తాయ్, దేహేన్ద్రియాదిగళ రూపత్తాలే అన్యోన్యావ్యాపారఙ్గళై యమ్మున్ఱనై. ఇదు రజస్తమస్సుక్కళ్ శైయిట్టుబడరుక్కు తత్వఙ్గళిలే ఉడ్రైయైమత్తు విపరీతజ్ఞానత్తై యుణ్డాక్కుకిఱదు భోగాభావమాక. ఇదు తానే అపవర్గార్థమాక సత్వవివృద్ధియాలే తత్వఙ్గళై యథావత్పరికాశిప్పిక్కిఱదు. ఇవై యెల్లామ్ ఈశ్వరనుక్కు లీలారసావహమాయిరుక్కుమ్.

శుద్ధసత్త్వత్తుక్కు- స్వరూపభేదమ్ రజస్తమస్సుక్కు-ళ్ళోడుకలశాత సత్త్వగుణాశ్రయమా యిరుక్కై-. ఇదిక్ స్థితిభేదమ్ నిత్యమానముణ్ట గోపురాదికళిలుమ్, ఈశ్వరనుడైయవుమ్ నిత్యరు డైయవుమ్ విగ్రహవి శేషఙ్గళిలుమ్ నిత్యమాయిరుక్కుమ్. నిత్యరుడైయవుమ్ ముక్తరుడైయవుమ్ ఈశ్వరనుడైయవుమ్ అనిత్యేచ్ఛైయాలేవన్ద విగ్రహాదికళిల్ అనిత్యమాయిరుక్కుమ్. ఇదిన్ ప్రవృత్తిభేదమ్ ఇవర్కళుడైయ ఇచ్ఛైక్కిఱ్ఱాన పరిణామాదికళాలే శేషిక్కు- భోగోపకరణమా యుమ్ శేషభూతనుక్కు- కైఙ్కర్యోపకరణమాయుమ్నిత్తైనై-.

కాలత్తుక్కు- స్వరూపభేదమ్ జడమాయ్ విభువాయిరుక్కై-. ఇదిన్స్థితి - కాలావచ్ఛేద మిల్లామైయాలే నిత్యమాయిరుక్కుమ్. ప్రవృత్తిభేదమ్ కలాకాష్ఠాదివిభాగత్తాలే సృష్ట్యాదిక ళుక్కు- ఉపకరణమాయిరుక్కిఱదిలే కణ్ణుక్కొళ్వదు. ఇద్ద్రవ్యఙ్గళిల్లామ్ స్వరూపేణ నిత్యఙ్గ ళాయిరుక్కుమ్. నామా న్తరభజనాద్యావస్థావిశేష విశిష్టతైయైయిట్ట శిలవళ్ళై యనిత్యఙ్గ ళెన్ఱిఱుమ. శ్రీవిష్ణుతోఱు సజాతీయఙ్గళాన అవతా న్తరఙ్గళ్ మేలుమ్ ముఱ్ఱుక్కముకైయాలే ప్రవాహనిత్యఙ్గళెన్ఱు శొల్లుకిఱుమ.

ఇప్పదార్థఙ్గళెల్లామన్నీనుడైయవుమ్ స్వరూపస్థితి ప్రవృత్తిభేదఙ్గళ్ ఈశ్వరనుక్కు- స్వాధీనఙ్గళాయిరుకైక్-యామదు, ఈశ్వరసఙ్కల్పమెయుమ్ ఈశ్వరేచ్ఛైయెయు మొఱ్ఱియ ఇవ ళ్రుక్కు- సత్తాదికళ్కూడావిరుక్కై. ఆకైయాల్, సమస్తవస్తుక్కళుక్కుమ్ స్వభావసిద్ధాను కూల్యమ్ ఈశ్వరేచ్ఛైయ త్తమ్.ఇత్తాలే ఈశ్వరనుక్కుమ్ నిత్యరుక్కుమ్ ముక్తరుక్కుమ్ సర్వమమ్ అనుకూలమాయిరుక్కుమ్. బద్ధరుక్కు- కర్మానుగుణమాక పురుషభేదత్తాలుమ్ కాలభేదత్తా లుమ్ ఇవఙ్గళిల్ ప్రాతికూల్యఙ్గళుమ్ అల్పానుకూల్యఙ్గళుమ్ నడవానిఱుక్కుమ్. ఇబ్బద్ధర్ తఙ్గళు క్కుమ్ స్వాత్మస్వరూపమ్ సర్వదా అనుకూలమాక ఈశ్వరేచ్ఛాసిద్ధమ్.

ఇప్పడియనుకూలమాన ఆత్మస్వరూపత్తోడు ఏకత్వఞ్గమత్తాలుమ్, కర్మవశత్తాలుమిఱై హేయసూనశరీరమ్ జ్ఞానహీనరుక్కు- అనుకూలమాయ్త్తోన్ఱిఱుకిఱదు. ఇవఙ్గళుక్కు- కర్మోపా ధికమాన ప్రతికూలరూపత్తాలే ముముక్షుక్కైప్పఱ్ఱ త్యాజ్యత్వమ్. స్వాభావికమాన అనుకూల స్వరూపత్తాలే ముక్తనైప్పఱ్ఱఅవై తనక్కే- ఉపాదేయత్వమ్. అహఙ్కార మమకారయుక్త నాయ్కొణ్డు తనక్కెన్ఱు స్వీకరిక్కిఱవైయెల్లామ్ ప్రతికూలఙ్గళామ్. స్వరూపజ్ఞానమిఱున్దు స్వామిశేషమెన్ఱు కాణప్పణ్కాల్ ఎల్లామ్ అనుకూలమామ్. ఇవ్వగ్ధమ్ పరిపూర్ణబ్రహ్మనుభ వమ్ శొల్లుమిడత్తిలే పరక్-చ్చొల్లక్-డుమ్.

ఇప్పడి స్వాధీనసర్వసత్తాదికళై యుడైయవనాయిరుక్కిఱ ఈశ్వరనుడైయ స్వరూపమ్ సత్యత్వాదికళాకిఱ స్వరూపనిరూపకధర్మఙ్గళాలే సత్యమాయ్, జ్ఞానమాయ్, అనన్తమాయ్, ఆనన్దమాయ్ అమలమాయిరుక్కుమ్. ఇవ్వర్థత్తై *నన్దావిళి క్కోయళి త్తక్కిరియాయ్* ఎన్ఱుమ్, *ఊణర్ ముఴునలమెన్ఱుమ్* శ్రుత్యన్తనిర్ణయశబ్దజ్ఞానవిన్మే* ఎన్ఱుమ్ *అమలనెన్ఱుమిత్తాదికళాలే ఆఴ్వార్కళనుసన్ధిత్తార్కళ్. మఱ్ఱుళ్ళగుణఙ్గళుమ్ దివ్యమఙ్గళవిగ్రహాదికళుమ్ ఎల్లామ్ ఈశ్వరనుక్కు- నిరూపిత స్వరూపవిశేషణఙ్గళాయిరుక్కుమ్,

ఇగ్గుణజ్ఞిళ్ - జ్ఞానబలైశ్వర్య వీర్యశక్తితేజస్సుక్కు-శ్నెన్దు ఆఱుగుణజ్ఞళ్ -పరత్తోవయు క్తజ్ఞళాయిరుక్కుమ్. సౌశీల్యవాత్సల్యాదిక్కళ్ - సౌలభ్యోపయుక్తజ్ఞళాయిరుక్కుమ్. ఇగ్గుణజ్ఞళెల్లామ్ సర్వకాల త్తిలుమ్ స్వరూపానురూపజ్ఞళాయిరుక్కుమ్. పరవ్యూహాదివిభాగజ్ఞళిల్ గుణనియమమ్ శొల్లుకిఱదెల్లామ్ అవ్వోరూపజ్ఞళై అనుసన్ధిప్పార్క్కు- నక్కేశ్వరన్ ఆవిష్కరిక్కుమ్ గుణవిశేషజ్ఞళ్ శొల్లుకైక్కాకవ త్తనై. ఔపనిషదవిద్యావిశేషజ్ఞళ్తాన్ అనుసన్ధేయ గుణవిశేషజ్ఞళ్ నియతజ్ఞానానుభవైలే, భగవచ్ఛాస్త్రోక్తమాన రూపవిశేషానుసన్ధానత్తుక్కుమ్ గుణవిశేషజ్ఞళ్నియతజ్ఞళ్.

అవ్విఱ త్తిల్ పరరూప త్తిల్ జ్ఞానాదిగుణజ్ఞళాఱుమ్ వేద్యజ్ఞళ్. వ్యూహజ్ఞళ్ నాలెన్ఱుమ్, మూన్ఱుమ్ శాస్త్రజ్ఞళ్శొల్లుమ్. నాలువ్యూహముణ్డాయిరుక్క- వ్యూహవాసుదేవరూపత్తుక్క-పరరూప త్తిఱ్కుమ్-టిల్ అనుసన్ధేయ గుణభేదమిల్లామైయాలే త్రివ్యూహ మెన్ఱిఱదు. ఇప్పత్తై *గుణైస్షడ్భిస్తైలైక ప్రథమతరమూలై-స్తవ బభౌ తత స్సిసృక్షేపాంత్రియుగయుగశైహిం- త్రిభిరభుః* ఎన్ఱిఱ శ్లోక త్తిలే సజ్గృహిత్తార్కళ్.

ఇప్పరవ్యూహజ్ఞళిల్ గుణక్రియావిభాగజ్ఞళ్, *పాన్చుణ్యాద్వాసుదేవః పరఇతిసభవాన్ము క్తభోగ్యోబలాద్ధ్యాత్ బోధాత్సఙ్కర్షణ స్సంహరసి వితనుపే శాస్త్రమైశ్వర్యవీర్యాత్ । ప్రద్యుమ్నస్సర్గభూమా నయసిచభగవన్ శక్తిజ్ఞోఽనిరుద్ధో బిభ్రాణః పాసితత్వం గమయసిచ తథావ్యూహ్యారజ్ఞాధిరాజా* ఎన్ఱిఱ శ్లోక త్తిలే సజ్గృహీక్క-ప్పట్టన. జాగ్రదాదిపద భేదజ్ఞళిలుళ్ళ విశేషజ్ఞళెల్లామ్ *జాగ్రత్స్వప్నాత్యయపతురీయప్రాయ ధ్యాత్మక్రమవయవాపాన్యః । స్వామిం స్తత్తత్సహపరిబహ- శ్చాతుర్వ్యూహంవమాసిచతుర్ధా-* ఎన్ఱు సజ్గృహీతజ్ఞాయిఱ్ఱు. కేశవాదికళాన పన్నిరణ్డు రూపజ్ఞళుమ్ వ్యూహాన్తరజ్ఞళ్.

విభవజ్ఞావన, పద్మనాభాదికళాన ముప్పత్తుచ్చిన్న రూపజ్ఞళ్. ఇవఱ్ఱిల్ మత్స్య కూర్మాదికళాన అవతారజ్ఞళ్ ఒరు ప్రయోజనవత్తాలే విశేషిత్తుచ్చొల్లప్పట్టన. ఇవ్విభవజ్ఞళిల్ ఈశ్వరన్ అవ్వోకార్య విశేషజ్ఞళుక్కిఁడాక త్తాన్ వేఱ్ఱినగుణజ్ఞళై వేఱ్ఱినపోదు మనైత్తుమ్ ప్రకాశిప్పిత్తుమ్ నడత్తుమ్. ఇవఱ్ఱిల్ అవాన్తరభేదజ్ఞళ్ - *కృష్ణరూపాణ్యసఖ్యాసీత్యాదిళ్ఱు డియే అనన్తజ్ఞళ్. ఇప్పడి విభవాన్తరజ్ఞళుమ్ కణ్డుకొళ్వదు.

శిలజీవర్కళై విగ్రహవిశేషత్తాలుమ్ శక్తివిశేషత్తాలుమ్ అధిష్ఠిత్తు అతిశయితకార్యజ్ఞళై నడత్తుకిఱదుమ్ విభవభేదమ్. పరవ్యూహాదిరూపజ్ఞళ్ తానే ఆశ్రితర్క్కాక అవర్కళ్ అపేక్షిత్త పడియిలే *బిమ్బాకృత్యాత్మనాబిమ్బే సమాగత్యావతిష్ఠతే* ఎన్ఱిఱవడియే నిత్యిఁఅనిలై అర్చావతారమ్. సర్వరుడైయవుమ్ హృదయయజ్ఞిలిరే సూక్ష్మమాయిరుప్పదొరు రూపవిశేషత్తైక్కొణ్డు నిత్యిఁఅనిలై - అన్తర్యామ్యవతారమ్.

ఇదు సర్వాన్తర్యామియాన దివ్యాత్మస్వరూపత్తై యనుసన్ధిక్క- ఇన్ఱివార్క్కుత్తుణైయాక *అష్టాఙ్గయోగసిద్ధానాం హృద్యాగనిరతాత్మనామ్। యోగినామధికారస్యా దేకస్యిహ హృదయే శయే* ఇత్యాదిగళిలే శొల్లుకైయాలే అన్తర్యామిరూపమెన్ఱు శొల్లప్పట్టదు. ఇప్పడి యవత

రిక్కి-ఆ రూపజ్ఞలిల్ వకై కళైల్లామ్ శుద్ధసత్వద్రవ్యమయజ్ఞాయ్ కమ-తత్కులజ్ఞలోడు తువక్క-ఆ వరుకైయాలే శుద్ధసత్వమెన్ను పెయర్ పెఱ్ఱ శీరుక్కుమ్.

ఇవ్వవతారజ్ఞళైల్లామ్ సత్వజ్ఞానమ్, ఇవఱ్ఱిల్ ఈశ్వరనుక్కు జ్ఞానాదిసయోక్-చమిత్తె యెన్నుమ్, ఇవ్విగ్రహజ్ఞళ్ శుద్ధసత్వమయజ్ఞానమ్, ఇవఱ్ఱుక్కు ఈశ్వరేచ్ఛామాత్రమే కారణమెన్నుమ్, ధర్మరక్షణమ్ పణ్ణవేణ్డుమ్కాలమే కాలమెన్నుమ్, సాధుపరిత్రాణాదికళిల్ ప్రయోజనజ్ఞళైన్నుమ్, ఇవ్వశ్వరన్-మ్ తెళిన్దు అనుసన్ధిప్పార్ క్కు- సకజన్మకృతిలే స్వాధికారానుగుణ సమీహితోపాయ పూర్తియాలే జన్మాన్తర మనుభవియాదే ముక్తరాలామెన్నుమ్*బహూనామేవ్యతీతాని* ఎన్నుతుడక్కి ఇన్ద శ్లోకత్తాలే ఈతాచార్య్ అరుళిచ్చెయ్దార్.

ఇదు స్వతన్త్ర ప్రవృత్తినివృత్తినుక్కు- శరణ్యగుణ విశేషజ్ఞానముళత్తాలే ఉపాయానుష్ఠానఙ్గళిల్ మహావిశ్వాసాదికళై స్థిరీకరిత్తు ఉపకారకమామ్. ఇప్పడియే అర్చావతారముమ్ మిముక్క-ఆ మోక్షత్తై త్తరుమెన్ను మిడత్తై* సురూపాంప్రతిమాంవిష్ణోః ప్రసన్న వదనేక్షణామ్। కృత్వా త్మనఃప్రీతికరీం సువర్ణరజతాదిభిః। తామర్చయేత్తాంప్రణమే త్తాంయతజేత్తాంవిచిన్తయేత్। విశ్వత్రాస్తరోషస్తు తామేవబ్రహ్మరూపిణీమ్* ఎన్ను శ్రీశైనక భగవానరుళిచ్చెయ్దాన్. అర్చ్యార్చకళుమివ్వవతారహస్యత్తైయుమ్ అర్చావతార వైలక్షణ్యత్తైయుమ్ ప్రచురమాక అనుసన్ధిత్తు- ఇతఱ్కు-ప్పేరణియాక ప్పరత్వత్తైక్కణ్డు పోన్దార్ కళ్.

ఇప్పడి యిరుక్కిఱ ఈశ్వరన్ తన్నైనన్దుక్కు- ప్పరివారమాకప్పణ్ణుమ్ వ్యాపారజ్ఞళ్ సకలజగత్సృష్టిస్థితి సంహారమోక్షప్రదత్వాదికళ్. ఇవ్వీశ్వరన్* నిత్యైవైపాజగన్మాతా విష్ణోశ్రీరనపాయినీ* ఇత్యాదికళిల్పుడియే సర్వావస్థైయిలుమ్ సపత్నీకనాయ్ కొండిరుక్కుమెన్ను మిడత్తై* తత్వేనయః *మాతాపితా* ఎన్గిఱోక్కజ్ఞలిలే ఉపకారవిశేషత్తాలే సాదరమాక విశేషిత్తు చొల్లప్పట్ట పరాశర పరాఙ్కుశప్రబన్ధజ్ఞళిలే తెళిన్దుకొళ్వదు.

ఇవ్విడత్తిల్ దణ్డధరత్వమున్ పురుషకారత్వాదికళుమ్ ఎమ్బెరుమానుక్కుమ్ పిరాట్టిక్కుమ్ కూతాకవిధజ్ఞత్తై వ్యాపారజ్ఞళ్. ఉపదిశ్యమాన ధర్మాధారత్తిఱ్కాట్టిల్ అతిదిశ్యమాన ధర్మాధారత్తుక్కు విశేషమ్ స్వతఃప్రాప్తమెన్ను ఉవరురుళిచ్చెయ్దదుక్కుమ్ ఇప్పడి విభాగత్తాల్ వన్ద వైషమ్యత్తిలేతాత్పర్యమ్. ఇదు *యువత్వాదాతుర్వేపి* ఎన్గిఱోక్క త్తిలే నిర్ణీతమ్. *ఇత్తైపోలే యణార్ వరితు* ఎన్ను అర్థ్వారురుళిచ్చెయ్దవిల త్తిలే యేదేనుమొరు వృత్తానిర్బన్ధమాకాదు. *కృశాన్తర్హాన్తతశ్చ కేచి దర్థ్యాన్తత్రకుక్-ర్వతే* ఎన్గిఱపడియే తర్కపాణిత్వత్తాలే నిన్ఱ త్తెల్లామ్ సాధిక్కలాయిరుక్క చ్చెయ్దేయా మోక్ష ప్రమాణశరణరాయ్ పోన్దుకిఱుదు. ఆకైయాలే ఇవ్వీశ్వరన తత్వత్రైయుమ్, ఈశితవ్యతత్వజ్ఞళైయుమ్ యథాప్రమాణమ్ తెళియప్రా ప్తమ్.

ఇవ్విడత్తిల్ సర్వజ్ఞనాకవుమ్వేణ్డా. అత్యన్తానుపయుక్తజ్ఞళిల్పోలే స్వల్పోపయుక్తజ్ఞానఅవఱ్ఱిల్ అభిసన్ధిప్పణ్ణవుమ్వేణ్డా; అపరిచ్ఛేద్యమాన కడలిల్పడకోడువార్ వఙ్కిముదలాన వేణువన తెళియుమాపోలే ఇవ్వళవువివేకిక్కైక్ అవశ్యాపేక్షితమ్. ఇదు ప్రతిష్ఠితమాకైక్కాక్కఇవఱ్ఱిల్ విరివుక్ కెణ్ణుకిఱదు.

ఇప్పుడి మూన్నుతత్వజ్ఞానకథనుత్తు చిన్తిత్తాల్పోలే సర్వవిశిష్టవేష్తాలే ఈశ్వరన్ ఏకతత్వ మాక వనుసన్ధిప్పార్ కుఁమ్, ఈశేశితవ్యజ్ఞళ్ ఆత్మానాత్మాక్కళ్ ఉపాయోపేయజ్ఞళ్ ఎన్నా ల్పోలే ఇరణ్డాక్ఁమ్ జ్ఞాతవ్యమాక వకుప్పార్ కుఁమ్, రక్ష్యమ్ రక్షకన్, హేయ ముపాదేయ మెన్ను ఇప్పడైన్ఞళిలే అర్థచతుష్టయమ్ జ్ఞాతవ్యమాక సఙ్గ్రహిప్పార్ కుఁమ్ మున్బుశొన్న పడియే అర్థపఞ్చకమ్ పడిఞ్ఞెన్ను వివేకిప్పార్ కుఁమ్ రహస్యశాస్త్రజ్ఞళిల్పడియే సప్రపఞ్చార్థ చిన్తాదికళ్ పణ్ణువార్ కుఁమ్ అవ్వోజ్ఞానానుష్ఠానప్రతిష్ఠారూపజ్ఞాన ప్రయోజనమిశేషజ్ఞళ్ కణ్డు కొళ్వదు.

శాస్త్రజ్ఞానం బహుక్లేశం బుద్ధేశ్చలనకారణమ్ । ఉపదేశాద్ధరిం బుద్ధ్వా విరమేత్సర్వ కర్మ-సు ఎన్నిఅదు ఉపాయ కృతమామాన సారాంశత్తైక్కుఱిక్క శ్రవణమ్ పణ్ణి కృపిపణ్ణాదేఉణ్ణమిర కుడైయవన్ కృపిచిన్తైయైవిదుమాప్పోలే విరివుత్తైక్కిక్కాన శాస్త్రాభ్యాసాదికర్మజ్ఞళిల్ ఉపరత నాయ్క్కుఱిక్క మోక్షోపాయ త్తిలే మూళ్ప్రాప్తమెన్ను పడి.* ఉపాయక్లేషమైశ్వర్యం ప్రివగ-నిరపేక్షతా । కరణత్రయసారాభ్య మితిసౌఖ్యరసాయనమ్.

తేఱవియమ్బినర్ శిత్తుమశిత్తుమి తైయు మెన
వేఱుపడుమ్ వియన్ తత్తువమూన్ఱుమ్ విన్నై యుడమ్బిల్
కూఱుపడుమ్కొండు మోహముమ్ తాని తైయాఁజుక్కు ఆప్పమ్
మాఱునైన్దరుశాన్ మఱైనూల్ తన్దవాదియరే.

ఆవాపోద్వాపతస్క్యుః కతికతికవిధీచిత్రవత్తత్తరథ్రే-
ష్వానన్తాన్వస్తినాస్యోరనవధికుహనాయు క్తికాన్తాఃకృతాన్తాః ।
తత్వాలోకస్తులోలుంప్రభవతి సహసానిస్సనుస్తాన్ సమస్తాన్
వుంస్పేరత్వేనవృష్టే పునరపినఖలు ప్రాణితాస్థాణుతాదిః.

ఇతి కవితార్కికసింహస్య సర్వతన్త్రస్వతన్త్రస్య శ్రీమద్వేఙ్కటనాథస్య వేదాన్తాచార్యస్యకృతిషు
శ్రీరహస్యత్రయసారే తత్వత్రయాధికారః పఞ్చమః.

శ్రీమతే నిగమాన్తమహాదేశికాయనమః.

అథ పరదేవతాపారమార్థ్యాధికారషష్ఠః ॥

ఆత్మైశ్వర్యం దేవతైశ్వం త్రికసమధిగతా తుల్యతైశ్వర్యంత్రయాణా
మన్యత్రైశ్వర్యమిత్యాద్యనిపుణఘణితీ రాదియుక్తైనస న్తైః ।
త్రయ్యన్తైరేకకణ్ఠైస్తదనుగుణదనువ్యాస ముఖ్యైశ్చ కీర్తిశ్చ
శ్రీమాన్నారాయణోనఃపతిరఖల తనుర్ముక్తిదోముక్తభోగ్యః ॥

ఉక్తవైధర్మ్యజ్ఞానాలే హొదువిలే ప్రకృతిపురుషేశ్వర వివేకమ్పణ్ణినాలుమ్ *ఒన్ఱుమ్ లేవుమ్* ఇత్యాదికిళిల్పడియే పరదేవతావిశేష నిశ్చయమిల్లాదపోవు *ఉన్నిత్తుమన్ఱొరు తెయ్

వమ్ తొ౦భాళవైయల్లాల్* ఎన్గిఱ పరమైకాన్తిత్వమ్ కూడామైయాలుమ్, పరమైకాన్తిక౯ల్లదు వ్యవధానరహితమాగ మోక్షమ్కిడైయామైయాలుమ్ ఈశ్వరన్ ఇన్న దేవతావిశేషమెన్ఱు నిమ్మిత్తక౦ పేణుమ్.

అవ్విడత్తిల్ చేతనాచేతనజఙ్ఞుడైయ వస్తున్తభేదమ్ ప్రమాణసిద్ధమాగైయాలే యెల్లామ్ పరదేవతైయాయిరుక్కిఱ౯ ఇ బ్రహ్మాదివ్యమెన్గిఱఉపక్రమ్ ఘటియాదు. స్వభావసిద్ధమాన జీవేశ్వర భేదముమ్, అప్పడియే దేవాదిరూపరాన జీవర్గళుడైయ అన్యోన్యభేదముమ్, సుఖదుఃఖాది వ్యవస్థైయాలే ప్రామాణిక మాగైయాల్ సర్వాన్తర్యామి ఒరువనేయాకిలుమ్ బ్రహ్మారుద్రేన్ఱ సర్వదేవతైకళుమ్ ఈశ్వరనోడుమ్ తన్నిల్ తానుమ్ అఖిన్న రెన్గిఱఉపక్రమ్ కూడాదు.

ఇద్దేవతైకళిల్ ప్రధానరాగచ్చిల్లుకిఱ బ్రహ్మారుద్రేన్ఱాదికళుక్కు కార్యత్వ కర్మవశ్యత్వజఙ్ఞ ప్రామాణికజఙ్ఞాగైయాలుమ్ *ఆభూతసమ్ప్లవే హ్యస్మిన్ ప్రలీనే ప్రకృతౌ మహాన్ । ఏక స్థితి విశ్వాత్మా సతునారాయణఃప్రభుః* *అదీన్యోనారాయణోదేవ స్తస్మాద్బ్రహ్మాతథోభవః *పరో నారాయణోదేవ స్తస్మాజ్జాతశ్చతుర్ముఖః *తస్మాద్రుద్రోభవద్దేవి* ఇత్యాదికళిలే *తత స్త్వమపిదుర్ధర్ష స్తస్మాద్భావాత్మనాతనాత్ । రజోభాగసంరవ్యభూతానాం విష్ణుత్వముపజగ్మివాన్* ఎన్గిఱపడియే స్వేచ్ఛావతీర్ణనాయ్ త్రిమూర్తిమధ్యస్థనాన విష్ణు, నారాయణశబ్దవాచ్యన్ తానే తన్నుడైయ పూర్వావస్థైయాలే సర్వజగత్తుక్కుమ్ కారణమెన్గైయాలుమ్, *నిత్యంహినా స్తి జగతి భూతంస్థావరజఙ్గమమ్ । ఋతేతమేకంపురుషం వాసుదేవంసనాతనమ్* ఎన్గిఱపడియే అవనే నిత్యనెన్గైయాలుమ్, త్రిమూర్తిశబ్దమ్ సమరెన్ఱుమ్, త్రిమూర్తిశబ్ద్ ఏకత్వమెన్ఱుమ్, త్రిమూర్త్యన్తర్గతన్ ఈశ్వరనెన్ఱుమ్, త్రిమూర్తిశబ్దముక్కుళ్ళే బ్రహ్మవాదల్ రుద్రనాతల్ ఈశ్వరనెన్ఱుమ్ శొల్లుకిఱ సామ్ప్రతికోక్తిగళిన౯ వ్యక్త్యన్తరపక్షజఙ్ఞ ఘటియాదు.

బ్రహ్మారుద్రాదికళ్ సర్వేశ్వరనుక్కు కార్యభూత రెన్ఱుమిడమ్, *తద్విస్పష్టస్సపురుషో లోకేబ్రహ్మేతికీర్త్యతే* ఇత్యాదికళాలుమ్* సంఖ్యోపచయశాలాల్కాన్మాయయా స్వయమేవహి । మహానజేశయానోపి మాత్వంపూర్వమజీజనః* కఇతి బ్రహ్మణోనామ ఈశోహంసర్వజేహినామ్ । ఆవాంతవాజ్ఞేసమ్భూతౌ తస్మాత్తేశ్వరనామవాన్ *అహంప్రసాదజ స్తస్య కస్మింశ్చిత్కాలరాన్తరే । త్వంచైవక్రోధజస్తాత పూర్వసర్గే సనాతనే* ఎన్ఱెతిరికైయాలే విడుతీట్టాన పడియే అవర్గళ్ తఙ్గళ్ పాశురజఙ్గళాలుమ్ సిద్ధమ్.

ఇవర్గళ్ కర్మవశ్యరాయ్ శిల కరణవిశేషజఙ్గళాలే సర్వేశ్వరనై యారాధిత్తు స్తవనామపదమ్పెత్తిరాక్కళ్కెన్ఱు మిడమ్ *సర్వే దేవాసుదేవం యజన్తే, సర్వే దేవాసుదేవం సమస్తే* సబ్రహ్మకాస్సరుద్రాశ్చ సేన్ద్రాదేశామహర్షయః । అర్చయన్తినరశ్శ్రేష్ఠం దేవం నారాయణంహరిమ్ । చిన్వన్తోహియంనిత్యం బ్రహ్మేశానాదయఃప్రభుమ్ । నిశ్చయం నాధిగచ్ఛన్తి తమస్మిశ్శరణంగతాః *పద్మెదివ్యేకసజ్ఞాశే నాభ్యాముత్పాదవ్యామపి । ప్రాజాపత్యంత్వయాకామ్య సవ్యంయనివేశితమ్* సోహంసంన్య స్తభారోహిత్వాముపాసేజగత్పతిమ్* *యుగకోటిసహస్రాణి విష్ణుమారాధ్యపద్మభూః । పుపస్తేలోక్యధాతృత్వం ప్రాప్తవానితిశ్రు

శ్రుత*విశ్వరూపామహాదేవ స్వర్వమేధేమహాక్రతౌ । జుహోవసర్వభూతాని స్వయమాత్మానమాత్మనా* మహాదేవస్వర్వమేధేమహాత్మా హుత్వాత్మానం దేవదేవోబభూవ*విశ్వాన్లోకా న్వ్యాప్య విష్టభ్యకీర్త్యా విరాజతేమృతిమాన్ కృత్తివాసాః * యోమేయథాశాస్త్రమిత్యాదిశ్రుతిభిశ్చ మహాక్రతౌ । సతథాయజ్ఞ భాగార్హో వేదసూ క్తేమయాకృతః* ఇత్యాదిస్మృతిభిశ్చ ప్రసిద్ధమ్.

ఇవర్ కళ్ భగవన్మాయా పరతన్త్రరాయ్ గుణవశ్యరాయ్ జ్ఞానసఙ్కోచవికాసవాన్లళా యిరుప్పార్ కళిన్నుమిడమ్ వేదాపహారాది వృత్తాన్తజ్ఞులుమ్, *బ్రహ్మాద్యాస్సకలా దేవా మనుష్యాఃపశవస్తథా । విష్ణుమాయామహావర్త మోహాన్తమసావృతాః *బ్రహ్మాదివిశ్వ సృజో ధమోహ మహాసత్వ ఉత్తమాంసాత్వికీమేతాం గతిమాహుర్మనీషిణః* ఇత్యాదిస్మృతిభిశ్చ సువ్యక్తమ్.

ఇవర్ కళ్ తఙ్గళుక్కు అన్తరాత్మావాన పవర్ కొండు త్త జ్ఞానాదికళైక్కొండు అవనుక్కు ఏవల్ తీవైశైయ్ కిఱాదెన్నుమిడమ్ – *ఏతేచాంశావిబుధ్యన్తే ప్రసాదక్రోధకాంక్షిణః । తదాదిశ్తవన్తాసాం సృష్టిసంహారకారకౌ* ఎన్ఱు శొల్లప్పట్టదు. ఇవర్ కళుక్కు శుభాశ్రయత్వమిల్లై యెన్నుమిడత్తై *హిరణ్యగర్భోభగవాన్వాసుదేవోజగత్ప్రభుః ఎన్ఱు తొడఙ్గి *అశరీర్వాచైవ సమస్తాన్తు దేవాద్యాశక్రమ్ యోనయుః* ఎన్ఱుమ్ *ఆబ్రహ్మస్తమ్బపర్యన్తా జగత్సర్వవశిష్టాః । ప్రాణినఃకర్మబన్ధిత సంసారవశవర్తినః* ఎన్ఱుమ్ *కర్మణాంపరిపాకాత్వా దావిఞ్చాదమఙ్గళమ్। ఇతిమత్వావిరక్తస్య వాసుదేవఃపరాగతిః* ఎన్ఱుమ్ పరాశర శౌనకశుకాదిగళ్ ప్రతిపాదిత్తార్గళ్.

ఇవర్ కళుక్కు భగవానాశ్రయణీయనెన్నుమిడత్తైయుమ్, భగవానుక్కోర్ ఆశ్రయణీయరిత్తై యెన్నుమిడత్తైయుమ్, *రుద్రంసమాశ్రితాదేవా రుద్రోబ్రహ్మణమాశ్రితః । బ్రహ్మామామాశ్రితోరాజన్నాహంశ్చిదుపాశ్రితః* మమాశ్రయో నశ్చిత్తు నవేహామాశ్రయోహ్యహమ్* ఎన్ఱు తానే యరుళిచ్చెయ్దాన్.

ఇవర్ కళ్ ఉభయ విభూతినాధనాన సర్వేశ్వరనుక్కు విభూతిభూతరెన్నుమిడమ్ *బ్రహ్మేదక్షోదయఃకాలః* రుద్రఃకాలాస్తకాద్యాశ్చ* ఇత్యాదికళిలే మన్ప్రుళ్ళారోడు తుల్యమాశొల్లప్పట్టదు. ఇప్పడివై స్వన్తరమ్బొలే, ఇవర్ కళుక్కు సర్వశరీరియాన సర్వేశ్వరనుక్కు ప్రకారభూతరెన్నుమిడమ్ వస్వన్తరఙ్గళుక్కుమ్ ఇవర్ కళుక్కుమ్ శేర నారాయణాది శబ్ద సామానాధికరణ్యత్తాలే సిద్ధమ్.

ఇవర్ కళ్ శరీరమాయ్ అవనాత్మావా యిరుక్కి అపడియై *తవాన్తరాత్మామమచ యేచాన్యే దేహిసంజ్ఞకాః* సర్వేషాంసాక్షిభూతోసా *నగ్రాహ్యాకేనచిత్క్వచిత్* ఎన్ఱు బ్రహ్మరుద్రనైవ్యుత్తొట్టు చ్చొన్నాల్. ఇవర్ కళ్ శేషభూతర్, అవన్ శేషియెన్నుమిడత్తై *దాస భూతాస్సన్నితస్యైవ హ్యాత్మానఃపరమాత్మనః । అతోహమపితేదాసఇతిమత్వా నమామ్యహమ్* ఎన్ఱు మన్ప్రరాజపదస్థోత్తిలే సర్వజ్ఞనాన రుద్రన్ తానేశొన్నాన్.

ఇప్పడి సర్వప్రకారత్తాలుమ్ నారాయణన్ సమాధిశ దరిద్రనెన్నుమిడత్తై * నపరంపుణ్యరీకాఖ్ద్యస్యతే పురుషఃశ * పరంహిపుణ్యరీకాఖ్ న్న భూతంనభవిష్యతి * నవిష్ణోఃపర మో

దేహో విద్యతే నృపసత్తమ * నవాసుదేవాత్పరమస్తి మజ్జ్ఞం నవాసుదేవాత్పరమస్తి పావనమ్ ।
నవాసుదేవాత్పరమస్తిదైవతం నవాసుదేవంప్రణిపత్యసీదతి * త్రైలోక్యే తాదృశశ్చ న్నజాస్తో
నజనిష్యతే * నదైవం కేశవాత్పరమ్* రాజాధిరాజప్రవ్యేషామ్ *విష్ణుబ్రహ్మాయమోమహా *
ఈశ్వరంతంవిజానీమ స్సపితాస్వ్రజాపతిః ఇత్యాదికళాలే పలపడియుమ్ శొన్నార్కళ్.

*కరువిలే తిరువుళ్ళత్తియార్కళాయ్ జాయమానవస్థైయిలే రజస్తమః ప్రశమహేతువాన మధుసూదనుడైయ కటాక్షముడ్డైయవర్కళ్ ముముక్షుక్కళావార్కళైన్నుమిడముమ్, బ్రహ్మ రుద్ర దృష్టరానవర్కళ్ రజస్తమఃపరతన్త్ర రావార్కళైన్నుమిడముమ్ *జాయమానంహిపురుషం యంప శ్యేన్మధుసూదనః । సాత్వికస్తుతిభిర్దేయ స్సనై మోక్షార్థచిన్తకః * పశ్యత్యేనంజాయ మానం బ్రహ్మ రుద్రాదిత్యవాపునః । రజసాతమసాచాస్య మానసంనమభిప్లుతమ్* ఎన్ను విభ జిక్కప్పట్టదు.

ఇవర్కళ్ ముముక్షుక్కళుక్కు అనుపాస్యరైన్నుమిడముమ్, ఇవర్కళుక్కు కారణభూత నాన పరవ్యోమనే ఇవర్కళుక్కుమ్ మత్ప్రముళ్ళ ముముక్షుక్కళుక్కుమ్ ఉపాస్యనైన్నుమిడ ముమ్, *సంసారాణవమగ్నానాం విషయాక్రాన్తచేతసామ్। విష్ణుపోతంవినానాన్య త్కిఞ్చిదస్తి పరాయణమ్* ఎన్నుమ్ *బ్రహ్మాణంశితికణ్ఠమిన్ద్రయాశ్చాన్యాదేవతాస్సన్నతాః। ప్రతిబుద్ధానసేవన్తే యస్మాత్పరికమితంఫలమ్* ఎన్నుమ్ *హరిరేకస్సదాధ్యేయో భవద్భిస్సత్వసంస్థితైః। ఉపాస్యోయం సదావిపా ఉపాయోస్మిహరేస్సన్నతో* ఎన్నుమ్ శొల్లప్పట్టదు. ఇత్తాలే యివర్కళై మోక్షోప కారకరాక చ్చొన్నవిడజ్ఞుమ్, ఆచార్యాదికళైప్పోలే జ్ఞానాదిహేతుక్కళాకైయాలే యొన్న నిణీతమ్.

ఇవ్వర్థమ్ *సూర్యస్యైవతుయోభక్త స్సప్తజన్మాన్తరంనరః। తస్యైవతుప్రసాదేన రుద్రభక్తిఃప్రజాయతే । శఙ్కరస్యతుయోభక్త స్సప్తజన్మాన్తరంనరః। తస్యైవతుప్రసాదేన విష్ణుభక్తిఃప్రజాయతే । వాసుదేవస్యయోభక్త స్సప్తజన్మాన్తరంనరః। తస్యైవతుప్రసాదేన వాసుదేవేప్రలీయతే* ఎన్నిఅవిజ్ఞతిలుమ్ వివక్షితమ్. ఇప్పడి సూర్యభక్త్యాదికళ్ పరమ్పరయా భగవద్భక్త్యాదికళిలే మూట్టువదుమ్, పరావరతత్వజ్ఞళిల్ ఐక్యబుద్ధియుమ్ వ్యత్యయబుద్ధియుమ్ సమత్వబుద్ధియుమ్, మత్ప్రముమ్ ఇప్పడైకళిల్ మమమ్ మతిమయక్కుక్కుమ్ అసురస్వభావత్తాలే యెరువిషయత్తిల్ ప్రద్వేషానికళురున్నిక్కే సూర్యాదికళైప్పత్ప్రమువర్కళుక్కే యెన్నుమిడత్తై, *యేతుసామాన్యభావేనమన్యన్తే పురుషోత్తమమ్। తేవైతామస్యనోశ్రేష్ఠా యా స్సర్వత్రమూఢబుద్ధ్యస్తాః* ఇత్యాదికళిలే కణ్డుకొళ్వదు.

ఇప్పడి జ్ఞానాదికళిల్ మాఱాట్టముడైయార్క్కు దేవతాన్తరభక్తి యుండ్డానాలుమ్ భగవన్నిగ్రహత్తాలే ప్రత్యవాయమే ఫలిక్కుమ్. ఆకైయాల్, *త్వంహిరుద్రమహాభాగోమాయా మోహనశాస్త్రాణికారయ। దర్శయిత్వాల్పమాయాసం ఫలంశీఘ్రంప్రదర్శయ* ఎన్నిఱపడియే మోహనశాస్త్రజ్ఞిలే దృష్టఫలసిద్ధియై యుండ్డాక్కినదువుమ్, అవర్కైయిట్టు మోహిప్పిత్తు నరకత్తిలే విడవిడుకైక్కాకవత్తై.

సత్యసఙ్కల్పానాం భగవాన్ నారాయణో నిత్యాహ్యానాం కోఽలినాల్ * బ్రహ్మాన్వయం భూశ్చతురాననోఽసౌ గన్ధర్వవిద్యాం నారదాయ ప్రాదాత్ । ఇన్ద్రోఽమరేన్ద్రాయ సురనాయకోఽపి త్రాతుం నశక్తాయుధరామపధ్యమ్* ఎన్దిఅపడియే దేవతాన్తరజ్ఞర్కళుక్కు శత్రుర్లర్కళ్. సర్వదేవతైకళుమ్ సుగ్రీవ మహారాజాదికళై ప్పోలే తనక్కు అన్తరఙ్గభూతరాయిరుప్పారుమ్ తన్నై యుజ్జీవనారూపనై నలియనినైత్తాల్ *సకృదేవప్రపన్నాయ* ఎన్గిఅపడియే సత్యప్రతిజ్ఞానత్తిన్ ప్రకారత్తిలే యూమైక్కాక్క రావణాదికళై ప్పోలే దుష్ప్రకృతికళాయ్ నిరాకరిక్కవేణ్డువారై నిరాకరిత్తుమ్ వానరవీరర్కళ్ పోలే సత్ప్రకృతికళాయ్ అనుకూలిప్పిక్కవేణ్డువారై అనుకూలిప్పిత్తుమ్ సర్వేశ్వరన్ రక్షిక్కుమ్.

దేవతాన్తరఙ్గళ్ పక్కల్ – *కామ్యస్తుకర్మణాంసిద్ధిం యజన్తఇహదేవతాః । క్షిప్రం హిమానుషేలోకే సిద్ధిర్భవతికర్మజా* ఎన్గిఅపడియే విషమభూతుల్యఙ్గళాన ఋద్రఫలఙ్గళ్ కడుక సిద్ధిక్కుమ్. అవైతానుమ్, *లభతేచతతోకామాన్ మయైవవిహితాన్హితాన్* ఏకమాతాపితాచాపి యుష్మాకఞ్చపితామహాః । మయానుశిష్టోభవితా సర్వభూతవరప్రదః । అస్యవైవానుజోరుద్రో లలాటాద్యస్సముత్థితః । బ్రహ్మానుశిష్టోభవితా సర్వసత్వనమస్కృతః । ఇత్యాదికళిల్పుడియే భగవదధీనఙ్గళ్. *యస్తాత్కరీమితం ఫలమ్ * సాల్వికేషుతుకల్వేషు మాహాత్మ్యమధికంహరేః । తేష్వేవయోగసంసిద్ధా గమిష్యన్తిపరాంగతిమ్* ఎన్గైయాలే ఆవర్కళ్ పక్కల్ మోక్షమ్ విళమ్బిత్తుమ్ కిడైయాదు.

సర్వేశ్వరన్ పక్కల్ – *యుగకోటిసహస్రాణి విష్ణుమారాధ్యపద్మభూః* ఇత్యాదికళిల్పుడియే అతిశయితమాన ఐశ్వర్యాదికళుమ్ వరుమ్. పిన్బువిడాయ్తీర గఙ్గాస్నానమ్ పుణ్ణ పాపమ్ పోమాప్పోలే విషయస్వభావత్తాలే అనుషఙ్గికమాక పాపక్షయమ్పిఅన్దు రజస్తమస్సుక్కళ్ తలై శాయ్న్దు సత్త్వోన్మేషముణ్డాయ్, జనకాత్మబీజకేకయాదికళుక్కుప్పోలే క్రమేణ మోక్షపర్యన్త మాయ్విడుమ్.

మోక్షోపాయ నిష్ఠనామ్బోదు * బహూనాంజన్మనామన్తే జ్ఞానవాన్మాంప్రపద్యతే* *యేఽప్యన్యదేవతాభక్తాస్తేపామప్యేవకౌన్తేయ యజన్త్యవిధిపూర్వకమ్* జన్మాన్తరసహస్రేషు తపోజ్ఞానసమాధిభిః * నరాణాంక్షీణపాపానాం కృష్ణేభక్తిప్రజాయతే* ఎన్గిఅపడియే విళమ్బముణ్డు. మోక్షరుచిపిఅన్దు వల్లదోరు ఉపాయత్తిలేముణ్డాల్ * తేపామహంసముద్ధర్తా మృత్యుసంసారసాగరాత్ * భవామినచిరాత్పార్థ మయ్యావేశితచేతసామ్* ఎన్గిఅపడియే మోక్షసిద్ధిక్కు విళమ్బమిల్లై.

స్వతన్త్రప్రపత్తినిష్ఠనుక్కు తాత్కాలికదేహత్తై వేఱువిళమ్బా విళమ్బఙ్గళుక్కు కుఱైయిల్లై. ఇన్నియమఙ్గళెల్లామ్* స్వాతన్త్ర్యైశ్వర్యమైశ్వర్యమహర్యమోజ్యమాహుః* ఎన్గిఅ నిరఙ్కుశస్వచ్ఛన్దత్తైయాలే సిద్ధఙ్గళెన్ఱు ప్రమాణ పరతన్త్రరుక్కు సిద్ధమ్. ఇవ్వర్థఙ్గళిల్పడి తెళియూదార్క్కే దేవతాన్తరఙ్గళ్ సేవ్యఙ్గళెన్నుమిడమ్ *ప్రతిబుద్ధవిరోధాంసేవ్యన్తు* ఎన్ఱ వ్యవస్థైప్పుణ్ణప్పట్టదు.

ఇద్దేవతాన్తరఙ్గళై భగవచ్ఛరీరమెన్ఱతీయాలే పఞ్చీనార్క్కు చాస్త్రాకనాయిరుప్పా నొరుసేషన్ రాజానిమడమ్బిలే చన్దనాదికళై ప్రయోగిక్క, రాజశరీరత్తి 'లాత్మాప్రీతనామా

ప్పోలే నస్తుమ్ తృతియిల్ సర్వేశ్వరనే ఆరాధ్యనానాలుమ్ * యేవ్వన్య దేవతాభక్తా యజన్తేశ్రద్ధయాన్వితాః | తేపిమామేవకౌన్తేయ యజన్త్యవిధిపూర్వకమ్* ఎన్గిఱపడియే శాస్త్రార్థవైకల్య ముణ్డానపడియాలే అవర్గిట్చ్చెన్న ఫలమ్ వికలమామ్.

భగవచ్ఛరీరభూతైజీన్దు ఱుద్రఫలజ్గళైక్కుమున్ పెఱుమెన్గిఱ రాగవిశేషత్తాలే యవర్గళై యుపాసిప్పార్క్కు అవ్వోఫలజ్గళ్ పూర్ణజ్గళామ్. ఇప్పడియఱిన్దాల్ భగవాన్ తన్నైయే - *ఆర్తోజిజ్ఞాసురర్థార్థీ* ఎన్గిఱపడియే ఫలాన్తరజ్గళుక్కాకవుమ్ పర్గిగ్రహనాల్ అన్దఫలజ్గళ్ అతిశయితజ్గళామ్. అనన్యప్రయోజనరాయ్ పర్గిగ్రహనార్క్కుమ్ * శరీరారోగ్య మర్థాంశ్చ భోగాంశ్చైవానుషజ్గికాన్ | దదాతిధ్యాయినాంనిత్య మహవగ్రహరోహిణి* ఎన్గిఱ పడియే ఫలాన్తరజ్గళ్ అనుషజ్గికమాగవరుమ్.

ఇవ్వర్థత్తై అనుపజ్గసిద్ధైశ్వర్యరాన శ్రీకులశేఖరప్పెరుమాళుమ్ * నిన్నైయేతాన్ వేణ్డి నీళ్ శెల్వమ్ వేణ్డతాన్ తన్నైయేతాన్ వేణ్డుమ్ శెల్వమ్మొబల్* ఎన్ఱు అరుళిచ్చెయ్దార్. *అఖిలపితదురాపా యేపురాకామభోగా జలధిమివజలౌఘాస్తే విశన్తిస్వయంసః* ఎన్ఱు ఈశ్వరానుమ్ తామరుళిచ్చెయ్ద స్తోత్తిత్తిలే నిబన్ధిత్తార్. ఇదు విద్యావిశేష రాగవిశేషాదినియతమ్.

ఇప్పడి సర్వేశ్వరనుక్కుమ్ బ్రహ్మరుద్రాదికళుక్కుముణ్డాన విశేషజ్గళై *ఎమ్బెరుమానుణ్డుమిగ్గనై వెచ్చిల్ తేవరల్లాదార్ తాముళరే *ఎన్గుమ్ *నాన్ముగనైనారాయణన్ పడైత్తాన్ నాన్ముగనుమ్ తాన్ముగమాయ్ శఙ్కరనైత్తాన్పడైత్తానెన్గుమ్, *మేవిత్తోముమ్ పిరమన్శివనిన్దిరనాది క్కెల్లామ్ నాపిక్కమణుమదత్తిఱత్తే* ఎన్గుమ్ *తిక్ త్తనులళిన్ద శేవిమేల్ పూన్దామమ్శేర్ త్తియనై యే శివన్ముడిమేల్ తాన్కణ్ణు పార్ త్తన్ తెళిన్దొర్ధ్రిన్ద నైన్తుత్థాయాఁ పెరుమై* యెన్గుమ్ *వానవర్ తమ్మెయాళుమవనుమ్ నాముగనుమ్ శఙ్కైముడియణ్ణలుమ్ శెమ్మెయాలవర్ పాదపఙ్కయమ్ శిన్దైత్తిత్తిరివరే* ఎన్గుమ్ *పేశనస్తశివనుక్కుమ్ పిరమన్ తనక్కుమ్ పిఱవిక్కుమ్ నాయకనవనే* ఎన్గుమ్ *ఒర్ధ్రైనిరైయనుమ్ నాముగనుమునైన్తయఱియాప్పెరుమైయోనే* ఎన్గుమ్ *ఎరుత్తుక్కొడియుడైయానుమ్ పిరమనుమిన్దిరనుమ్ మర్గిరుమొరు త్తరు మిప్పిఱవియెన్నుమ్ నోయ్క్కు మరున్దఱవరుమిల్లై* ఎన్గుమ్ ఫలముక్తఙ్గళాలే యరుళిచ్చెయ్దార్కళ్.

ఇప్పరదేవతా పారమార్థ్యముమ్ తిరుమన్త్రత్తిల్ ప్రథమపర్తత్తిలుమ్ నారాయణశబ్దత్తిలుమ్ ద్వయత్తిల్ సవిశేషణజ్ఞాన నారాయణశబ్దజ్ఞళిలుమ్ చరమశ్లోకత్తిల్ *మామ్ - అహమ్* ఎన్గిఱశబ్దజ్ఞళిలుమ్ అనుసన్ధేయమ్. ఇద్దేవతావిశేష నిశ్చయ ముడైయవనుక్కల్లదు *కణ్ణన్ కణ్ణల్లతి లైయోర్ కణ్ణే* ఎన్గుమ్ *కళై వాయ్తున్మ్ కళైయాదొళివాయ్కళై కణ్ మర్గిలే నెన్గుమ్ *ఆవియొర్ పర్గిరుక్కుమ్మున్నిన్నలాలఱిన్ఱిలేన్ యాన్* ఎన్గుమ్ *తరుతుయరమ్ తడాయే లున్శరణిల్లాల్ శరణిల్లై* ఎన్గిఱ తిరుమొర్గిమొదలానవర్గిరీలుమ్ శొల్లుమనన్యశరణత్వావస్థై కిడైయాదు.

ఇన్న పరదేవతాపారమార్థ్యత్తై తిరుమన్త్రత్తిలేకణ్డు తదీయపర్యన్తమాగ దేవతాన్తర త్యాగముమ్ తదీయపర్యన్తమాగ భగవచ్ఛేషత్వముమ్ ప్రతిష్ఠితమానపడియై *మర్గిరుమొర్

తెయ్వ ముళదెల్లిరుప్పారోడుమ్ పిరివిలేనుమ్ పిరవు మున్నడియార్ కళ్-అడిమైయిల్* ఎన్ఱిఱుపాట్టిలే సర్వేశ్వరన్ పక్కలిలే సంబన్ధప్రగ్రహణమ్పణ్ణిన వాత్తుక్కళిచ్చెయ్దార్. ఇవర్ *పారులిల్ నీరిక్కాల్* ఎన్ఱిఱుపాట్టిలే పరిశేషప్రమత్తాలే వివాదవిషయమాన మూవరైనిఱుత్తి అవర్కళ్ మూవరిలుమ్ ప్రమాణానుసన్ధానత్తాలే ఇరువరైక్కళిత్తు పరిశేషిత్త పరంజ్యోతిస్సాన ఒరువనై *ముకిలురువమ్ ఎన్ఱుపదిక్కుమ్* ఎన్ఱు నిషఙ్కిత్తార్. ఇన్నరూపవిశేషత్తైయుడైయ పరమపురుషనే సర్వవేదప్రతిపాద్యమాన పరతత్వమెన్ఱుమిడత్తై సర్వవేదసారభూత ప్రణవప్రతిపాద్యత్తైయాలే *మూలమాకియ ఒన్ఱైయొన్ఱుత్తై మూన్ఱుమా త్తిరైయు వ్యాఖ్యాన్ వేలైవణ్ణనై మేవుతిరాకిల్* ఎన్ఱు పెరియాళ్వారరుళిచ్చెయ్దార్.

తైత్తిరీయ త్తిల్ శ్రియఃపతిత్వనిర్వాహత్తాలే మహాపురుషనుక్కు వ్యావృత్తియోదినపడియె నినైత్తు *తిరుక్కణ్ణేన్ పొన్ మేనిక్కణ్ణేన్* ఎన్ఱు ఉపక్రమిత్తు *శార్వనుక్కు* ఎన్ఱిఱుపాట్టిలే ప్రతిబుద్ధరాన నమక్కు పెరియపిరాట్టియారుడనేయిరున్ద ఎన్ఱు మొక్కప్పరిమాణుకిఱ వివనైయొళిత్త ప్రాప్యాన్తరముమ్ శరణ్యాన్తరముమ్ ఇల్లైయిద్దమ్పతిక్కళ్ పోక్తరముమ్శరణ్యరుమెన్ఱు నిగమిక్కప్పట్టదు.

ఇవ్వర్థత్తై * దేవతాపారమార్థ్యాధికరణత్తిల్ యథాహ్యస్మిన్ వేత్తేవాఽ। పుల్లస్త్రీనపుంసకం తే సర్వాణి తద్వ్యపదిశన్తి* ఎన్ఱు పుల్లస్త్రీనపుంసకవర్గప్రసాదత్తాలే పరదేవతా పారమార్థ్యజ్ఞానముడైయనాయ్, పెరియముదలియార్ * తస్మైస్మైన మోమునివరాయ పరాశరాయ* ఎన్ఱాదరిక్కుమ్బడియాన శ్రీపరాశరభట్టర్షి పరక్కప్పేశి * దేవతిర్యఙ్మనుష్యేషు వున్నామాళ్వగవాహరిః। శ్రీనామ్నాలఙ్కృతైర్నిత్యైస్తేన నానయోర్విద్య తేపరమ్॥ ఎన్ఱు పరమరహస్యయోగ్యనాన సచ్ఛిష్యనుక్కు ఉపదేశిత్తాన్.

ఇత్తైమయర్ వఱుమదినలమరుళ్ పెర్ఱు*అద్వన్వనఃకులపతేః* ఎన్ఱిఱుపడియే ప్రపన్నసన్తానకూటస్థరాన నమ్మాళ్వారుమ్ *ఒణ్డొడియాళ్ తిరుమకళుమ్ నీయుమెనిలానిఱుక్కణ్ణ శదిర్కణ్డు* ఎన్ఱరుళిచ్చెయ్దార్. ఇవ్విషయత్తిల్ వక్తవ్యమెల్లామ్ చతుశ్లోక్యాఖ్యానత్తిలే పన పట్టుప్రతిక్షేపపూర్వకమాక పరక్కచ్చొన్నోమ్. అత్తై కణ్డుకొళ్వదు.

వాదియర్ మున్నుమ్ తరుక్కచ్చెరుకిఱ్ఱ్ నన్మైకొలైయు, చ్చాతుశ్లోకనజఙ్ఞ నడుఙ్కత్తన్ తన్నియే శడ
ఆదియెనావత్తై యూరణ లేశికర్ శాత్తీనర్, నమ్పెరుమరుమ్ తిరుమూదుడన్నిన్నప్పురాణనైయే.

జనపదభువనాదిస్థానజైత్రాసనస్థే
స్వనుగతనిజవాత్సం నళ్వరేశ్వేశ్వరేశమ్।
పరిచితనిగమార్థ శ్రీసహాయం జగతిగతిమవిద్యాదన్తరేజన్తరేశ ॥

ఇతి కవితార్కికసింహస్య సర్వతన్త్రస్వతన్త్రస్య శ్రీమద్వేఙ్కటనాథస్య వేదాన్తాచార్యస్యకృతిషు
శ్రీమద్రహస్యత్రయసారే పరదేవతా పారమార్థ్యాధికారషష్ఠః.

శ్రీమతేనిగమాన్తమహాదేశికాయనమః.

ముముక్షుత్వాధికారస్య స్వరూపమ్.

కాలానాదిప్రవృత్తివిచిత్రకామభోగేషుదోషాన్
జ్వాలాగర్భప్రతిమమరితోదర్కదుఃఖానుభూతిమ్ |
యాథాతథ్యం స్వపరనియతం యచ్చ దివ్యంపదంతత్
కాంక్షాకల్పంవపురపి విదన్కస్థితిక్షేత బద్ధమ్ ॥

ఇప్పడి ఇవ్వర్థజ్ఞుడై అధ్యాత్మశాస్త్రజ్ఞుడైతెల్సిన స్వయంప్రకాశత్వ జ్ఞాతృత్వకర్తృత్వ భోక్తృత్వశరీరత్వాణుత్వ నిత్యత్వనిరవయవత్వ చ్ఛేదనదహనక్లేదన శోషణాద్యనవగాహత్వ వృద్ధి హ్రాసరహిత స్వరూపత్వాదిశాలై ఆత్మావుక్కు- విశేషణీభూత దేహేన్ద్రియాది వైలక్షణ్యజ్ఞాన క్కుణ్డు ఇవనుజ్ఞేయ పరలోకగమన దేహాన్తరప్రాప్తియోగ్యత్వనిశ్చయత్తాలే సామాన్యేన లోకత్రీణ పురుషార్థయోగ్యరాయ్ నరకపతనాది జన్మాన్తరక్లేశజ్ఞుక్కుజ్ఞే అవగాహకారణజ్ఞాన కర్మజ్ఞలిల్ నిన్తమ్ నిన్న త్తరాయ్, ఆధేయత్వవిధేయత్వ శేషత్వాల్పశక్తిత్వాణుత్వాద్ జ్ఞాన సంశయవిపర్యయ దుఃఖాదియోగ్యత్వాద్ శుభాశ్రయత్వాదిశాలేయుణ్ణాన విశేష్యభూతేశ్వర వ్యాపృత్తిశ్చయత్తాలే భగవత్సైక్యజ్ఞాన్యరూపమాన స్వరూపప్రాప్తవ్భవత్తై అపేక్షైక్యకర్మయోగ్యరాయ్, పరావాపేక్షితజ్ఞానమాన తిరుమన్త్రత్తైక్కొణ్డు సారతమార్థజ్ఞానై యమనసిక్కుమ్బోదు ప్రథమపదత్తిల్ తృతీయార్థత్తాలే ప్రతిపన్నమాన జ్ఞానత్వాద్యనుసన్ధానత్తాలే దేహతదనుబన్ధికళిల్వరుమ్ అహఙ్కారమమకారజ్ఞానైయుమ్ ప్రథమార్థత్తిల్ లుప్తచతుర్థియాలే ప్రతిపన్నమాన తాదర్థ్యత్తాలే దేహాతిరిక్తాత్మస్వరూపతిరుణజ్ఞానిల్ *త్వంమేహమ్మే* ఎన్గిఱపొరుళ్ తిన్పడియే, తనక్కురిమైయుణ్ణాగనైకిఱ అహఙ్కార మమకారజ్ఞానైయుమ్, మధ్యమార్థత్తిల్ అవధారణార్థత్తాలే *అన్యశేషభూతోహమ్* ఎన్నుమ్, *మమాన్యశేషమ్* ఎన్నుమ్వరుమ్ అహఙ్కారమమకారజ్ఞానైయుమ్ మధ్యమపదత్తిల్ ప్రతిపన్నమాన నిషేధవిశేషత్తాలే స్వరూపవ్యాపారత్తైప్పఱ్ఱివరుమ్ నిరపేక్షస్వాత్మన్ప్రాప్తి నిరుపాధికశేషత్వాభిమాన రూపజ్ఞాన అహఙ్కార మమకారజ్ఞానైయుమ్, ఇన్ని షేధసామర్థ్యమ్ తన్నాలే తృతీయపదత్తిల్ చతుర్థియాలే అభిప్రేతమాయ్ భావియాన కైఙ్కర్యపర్యన్తానుభవమాకిఱ ఫలత్తైప్పఱ్ఱి ఇప్పోదు ఫలాప్రాప్తానుభవన్యాయత్తాలేవరుమ్ స్వాధీన కర్తృత్వభోక్తృత్వ స్వార్థకర్తృత్వభోక్తృత్వ భ్రమమాపజ్ఞాన అహఙ్కారమమకారజ్ఞానైయుమ్, యథాయోగ్యమార్థమాకవుమ్ శాబ్దమాకవుమ్ అడియుత్తు ఇప్పడి స్థిరప్రతిష్ఠితజ్ఞానరాయ్ *అల్పశారజ్ఞళైవైశ్వైతన్తోర్ద్దిన్నేన్* *కణ్డుకేట్టుఱ్ఱు మోన్దుణ్డుగ్రులుమ్మైదురువి కణ్డవిన్నుమ్ తెఱవరియ వళివిల్లాచ్చిఱ్ఱిన్నుమ్* *తస్మిన్ ప్రసన్నేకిమిహాస్య లభ్యం ధర్మార్థ కామైరలమల్పకాస్తే* *అన్తవత్తుఫలం తేషాం తద్భవత్ల్పల్పమేధసామ్ * *అనిత్యమసుఖంలోక మిమంప్రాప్యభజస్వమామ్* మహాబలాన్మహావీర్యాన న్తధనసఞ్చయాన్ | గతాన్కాంశ్చ మహాత్మా కథాశేషాన్న రాధిపాన్ | శ్రుత్వా నఫుల్లదారాదా గృహాత్ప్రీతాది కేపివా | ద్రవ్యాదౌవాకృతప్రజ్ఞో మమత్వంకురుతేనరః * సర్వందుఃఖమయంజగత్ * స్వర్గేపి పాతభీతస్యకుయిష్ణోర్నాస్తినివృత్తిః * రాజ్యేగర్హ్యన్వయిద్వాంసో మమత్వాహృతచేతసః | అహం

మానమహాపాన మదమత్తా నమాద్యశ్చాః * ఆబ్రహ్మభవనాదేతే దోషాస్స్యుస్తమహామునే। అతఏ
వహినేచ్ఛన్తి స్వర్గప్రాప్తిమనీషిణః * బ్రహ్మణస్సదనాదూర్ధ్వం తద్విజ్ఞోపరమంపదమ్।
శుద్ధంసనాతనంజ్యోతిపరంబ్రహ్మేతితద్విదుః। నతిక్రమూర్ధాగచ్ఛన్తి పురుషాపిపయాత్మకాః।
డమ్బలోభమదక్రోధ ద్రోహమోహైరభిద్రుతాః। నిర్మమానిరహఙ్కారా నిర్ద్వన్ద్వాస్సంయతెన్ద్రియాః।
ధ్యానయోగరతాశ్చైవ తత్రగచ్ఛన్తిసాధవః। రమ్యాణికామచారిణి విమానానిసర్వశస్తుథా।
ఆక్రీడావిథిరాజ న్పద్మిన్యశ్చామలోదకాః * ఏతైవైనిరయాస్తాత స్థానస్య
పరమాత్మనః* ఇత్యాదిప్రమాణబ్రళాలే అల్పత్వాస్థితత్వ దుఃఖమూలత్వ దుఃఖమిశ్రత్వ దుఃఖో
దర్క-త్వ విపరీతాభిమాన మూలత్వ స్వాభావికానన్ద విరుద్ధత్వబ్రళాకిఱ అచిద్విషయాను భవ
దోషస్పష్టబ్రళెయమ్, ఇవబ్రహ్మణో యథాసమ్భవమున్నాన చేతనమాత్మానుభవదోషబ్రళెయమ్
ఇవ్వనుభవబ్రళు క్కెదిర్త్తట్టాన భగవదనుభవ త్తిన్ వైలక్ణ్యత్తెయుమ్, విశ్వదమాకవసునన్తిత్తు,
పరమాత్మనిచోరక్తో విరక్తో-పరమాత్మని ఎన్గిఱ వవస్థైయెయుడైయరాయ్ *ప్రవృత్తిలక్ణం
ధర్మం ప్రజాపతిరాహ్మబవీత్* ఎన్గిఱ ప్రవృత్తిధర్మబ్రళిల్ నిన్రుమ్ నివృత్తరాయ్ *నివృత్తిలక్ణం
ధర్మమృషిర్నారాయణోబ్రవీత్* ఎన్గిఱ నివృత్తిధర్మబ్రళిలే ప్రవృత్తరానవర్కళ్ ముముక్షుక్క-
ళానవధికారికళ్.

కీళ్చ్చొన్నపడియిలే, పరామర్శబ్రళానతత్వబ్రళుమ్, పురుషార్థబ్రళుమ్, తెళివిన్దాలు మిప్పడి
వైరాగ్యపూర్వకమాన పరమపురుషార్థోపాయానుష్ఠాన త్తిల్ ప్రవర్త్తియానాకిల్,
*శీలవృత్తఫలంశతమ్ *శమార్థంసర్వశాస్త్రాణి విహితానిమనీషిభిః। తస్మాత్సర్వశాస్త్రజ్ఞో
యస్య శాన్తంమనస్సదా* ఎన్గిఱ శతఫలత్తెయుమిన్రు *నాచ్ఛాదయతి కాపీనమ్ నదంశమశక
కాపహమ్। శతఉపచ్ఛమివానర్థం పాణిత్యేం ధర్మవర్జితమ్* ఎన్గిఱపడియే హాస్యనామ్.
ఆకైయాల్, *వయసశ్శతమణోర్ధస్య శ్రోతస్యాభిజనస్యచ। వేమవాగ్వృత్తిసారూప్యమా
చరత విచరెదిహ* ఎన్గిఱపడియే శ్రుతానురూపమాన సోచితమాన పరమపురుషార్థోపాయా
నుష్ఠాన త్తిలే త్వరిక్కుమవర్కళ్ తన్కరుమమ్ శెయ్యప్పిఱుకన్దా రెన్గిఱపడియే *తందేవా
బ్రాహ్మణంవిదుః *ప్రణమన్తిదేవతాః* ఇత్యాదికళిల్ చ్చొల్లుమేర్ప్రమ్ పెఱువర్కళ్.

నిన్ఱపురాణ నడియిన్రై యేన్దునెఱుమ్పయనుమ్
పొన్ఱతలేనిలై యెన్ఱిడప్పొఱుమ్ పవళ్కడలుమ్
నన్ఱితుతీయతి తెన్ఱునవిన్ఱవర్ నల్లరుళాల్
వెన్ఱపురుషన్గళై వీడినై వేఙ్కుమ్ వెరుమ్పయనే. (౧౪)

విషమధు బహిష్కుర్వ-ధీరో బహివిషయాత్మరంపరిమితరసస్వాత్మ్రా ప్తిపయాసవశాత్కృతాః।
నిరవధిమహానన్దబ్రహ్మన్నుభూతిరుతూమాలీజగతి భవితాదై వాత్మ-శ్చిజ్జహాసితసంస్కృతిః॥

ఇతి కవితార్కి-కసింహస్య సర్వతన్త్రస్వతన్త్రస్య శ్రీమద్వేఙ్కటనాథస్య వేదాన్తాచార్యస్యకృతిషు
శ్రీమద్రహస్యత్రయసారే - ముముక్షుత్వాధికారస్ప్రథమః.

శ్రీమతే నిగమాన్తమహాగురవేనమః.

శ్రీమతే వేదాన్తగురవే నమః.

అధికారివిభాగాధికారోఽష్టమః.

ముముక్షుత్వేతులభ్యేసతిచ మధువిద్యాదిషుయథా వ్యవస్థాపసిద్ధ్యస్థ్యధికృతివిశేషేణ విదుషామ్ । విశ్లేష్యతన్యాసేస్థితిరితరవిద్యాసు చతథా నియత్యా వైయాత్యంనియమయితుమేవంప్రభవతి ॥

ఇప్పటి పరమపురుషార్థ-పాయభూతజ్ఞాన నివృత్తిప్రయోజనజ్ఞానులకే ప్రపత్తి కర్తవ్యతాజ్ఞానం అధికారిజ్ఞానం వర్. అవశ్యకర్తవ్యతాజ్ఞాన - అద్వారకప్రపత్తినిష్ఠనుమ్ - సద్వారకప్రపత్తినిష్ఠనుమ్. *స్వతన్త్రాజ్ఞప్రపత్తిభ్యాం ప్రపన్నావస్థతావభౌ । ఫలసాధనభక్తిభ్యాంభక్తావపిచదశతౌ* స్నానసంధ్యవిధిస్మృతమ్* ఎన్నఱుపడియే యథాధికారమ్ మాన్త్రమానస దివ్యవాయవ్యాదికళమ్ తుల్యఫలజ్ఞాన స్నానభేదజ్ఞానాఱ్పోలే, ఉక్తి ఆచార్యనిష్ఠై యెన్నిఱువినైయుమ్ ప్రపత్తియిల్ ముఖభేదజ్ఞళ్.

ఇవర్ శీల్ ఉక్తియావతు, అనుకూల్య సఙ్కల్పాదిజ్ఞళిల్ వైశద్యమిల్లాదార్ అవనై యొత్తియ పోక్కి-ర్ మునిత్కి-అ అధికారముమ్ అపేక్షిత్తాల్ రక్షిక్కు-మెన్నిఱు విశ్వాసముళ్ళైయ రాయ్కొణ్డు శరణ్యనతీయ పూర్ణ-ప్రపత్తి గభ-మాన అచార్యోపదిష్టవాక్యత్తాలే తాది మార్ శొన్న పాశురత్తైయొట్టిల్ సావ-భౌమనై శరణమ్పుకుమ్ ముస్కారాన సామాన్యకుమారర్ కళ్ళిప్పోలే, ఎన్నుడైయరుళైయున్కే- భరమాశవేఱిట్టుకొణ్కళ్వేణుమెనై. పదవాక్యాదివృత్తాన్తజ్ఞళిక్కూడ బాలనొరుకాల్ *భవతి భిక్షాందేహి* ఎన్తాల్ ఆధ్యరాన సన్యాసిక్కళక్తిలేయప్పోదే యపేక్షితసిద్ధి యుణ్డామాప్పోలే *కొళ్ళిక్కు-త్తైవిలన్ వేణ్డిర్ నైల్లామ్ఱరుమ్* ఎన్నుమ్బడి యిరుక్కి-అ పరిపూర్ణ-పరమోదారవిషయత్తిల్ ఇవ్వుక్తిక్కి-మ్ ఫలావినాభావముణ్డు. అఱివిలిక్కిళాయ్ ఇవ్వుక్తి మాత్రమే పర్యాప్తశాసనవర్ కళ్ తిఱ త్తిల్ *యేన కేనాపిప్రకారేణవ్యవహర్తవ్యమ్* ఎన్నుశొల్లుకిఱ పడియే ఇవ్వుక్తిమాత్రము ముణ్డుకిక్కి-మాట్టాదు శరణ్యర్కళ్కు-త్తై. ఇవ్వళవత్తై *పాపీయసోపి శరణాగతిశబ్దాభ్యాం* ఎన్నుమ్ *శరణవరణవాగియం యోదితా నభవతి బతసాపి ధీపూర్వికా* ఎన్నుమ్ *ప్రపత్తివాక్యైనిరీక్షితుంవ్యక్తే* ఎన్నుమ్ అభియుక్తర్ పేశినార్కళ్.

ఇవ్వుక్తిమాత్రనిష్ఠనుమైయవుమ్ ఆచార్యనిష్ఠనుమైయవుమ్ నిలైకళిరణ్డైయుమ్ *తవభరోహమకారిమే ధామ్నికైశ్మరణ మిత్యేవ వాచముదైరిరమ్ । ఇతిసనాశీర్యయన్నిదమద్యమాంకురుభరంతవరఙ్గధురన్ధర* ఎన్ను శ్రీర్ తనుసన్ధిత్తార్కళ్. ఇదిల్ మిక్కదికాట్టుకిఱ అవిశ్వబ్ధత్తాలే ఓరొట్టై యమైయుమెన్ను సూచితమాయిర్క్కుమ్. ఇవర్కళిల్ ఆచార్యనిష్ఠన్ - *పుత్రకఃశ్రేష్ఠ స్వప్రశిష్యఇత్యేవఞ్చనివేదయేత్ * ఎన్ను శాణ్డిల్యస్మృత్యాదికళిల్ శొల్లుకిఱపడియే - ఆచార్యనుడైయ ఆత్మాత్రీయరహస్యత్రయత్తిలే తానుమన్తభూతస్. *సిద్ధిభక్తవతీవనేతి సంశయోచ్యతసేవినామ్ । సనంశయోతత్రదృక్తపరిచర్యా రతాత్మనామ్* ఎన్నిఱు కణక్కిలే ఆచార్యనిష్ఠనుక్కు కైముతికన్యాయత్తాలే ఫలసిద్ధియిల్ నన్రేహమిల్లై. ఒరుమలైయిల్ నిన్ఱు మొరుమలైయిల్ తావుమ్ సింహశరీర త్తిల్ జన్తుక్కళైప్పోలే భాష్యకారర్ సంసారలఘునమ్పణ్ణ అవరోడుణ్డాన కుడల్ తుపక్కాలే నాము త్రీణ-రావుదోమొన్ఱు ముదలియాణ్డా నసుళిచ్చెయ్ద పాశురమ్. *అన్తో

నన్దగ్రహణవశగోయాతిర్ఘోయద్వత్పల్లుల్కో కాకుహరనిహితో నీయతేనావికేన । భూత్యై-భోగాన విదితనృపస్యేవకస్యాభ్రకాది స్తత్సమ్పాస్తైప్రభవతి తథా దేశికోమే దయాళుః* ఎన్దు న్యాస తిలక త్తిదేశోన్నోమ్.

ఏదేను మొరుప్రకారమాళవుమామ్, ఆరేను మొరువర్ అనుష్ఠిక్క-వుమామ్, ప్రపత్తి క్క-ల్లదు సర్వేశ్వరన్ పరమపురుషార్థమ్ కొడుక్క విరక్తనెన్ఱదాయిర్క్కు. ఇప్పడి *పఞ్చ మ-నుష్యాః పఞ్చమీవాదేచ వైష్ణవసంశ్రయాః । తేనైవ తేప్రమాస్యన్తిద్విష్టోపరమంపదమ్* ఎన్దుమ్ * తేవయంభవతారక్ష్యాభవద్విషయవాసినః । నగరస్థోవనస్థోవాత్వంనోరాజాజన్మేశ్వర* ఎన్దుమ్ *నత్వాలమో త్తియిల్ వాఙ్మూమ్ శరాశరమ్ ముర్ధ్వవుమ్ నత్వాలుక్కుయ్ త్తనన్* ఎన్దుమ్ *వనైశ్మేయావమున్ కోయిలిల్ వాఙ్మూమ్వైట్టణవ నెన్నుమ్ వన్మై* ఎన్దుమ్ శొల్లుకిఱ భాగవతాభిమాన భగవద్విషయ వాసాదికళుక్కుమ్ తప్పుక్కిలేతే యాతల్ పిఱగ్ పక్కిలేయాతల్ మున్పేయాతల్ పిన్పేయాతల్ ఒరు ఉపాయత్తువకుణ్డు. ఎఞ్చనేయెన్నిల్ – ఇవైయుమ్ ఉపాసన త్తిలే యాదల్ ప్రపత్తియిలేయాదల్ మూట్టియుమ్, ఉత్పన్నోపాసనమున్ ఉత్తరోత్తరోపచయత్తై పణ్ణియుమ్ స్వతన్త్రప్రపత్త్యనుష్ఠానమ్ పణ్ణినవనుక్కు ఇఞ్జుర్ధ్వకై జ్ఞ-ర్యాభివృద్ధియై యుణ్డాక్కి-యుమ్ భగవత్ప్రాప్తియిలే త్వరైయైయుణ్డాక్కి-యుమ్ ఉపకారకర్జభూతమ్.

ఇవర్కళిల్ వ్యాసాదికళైప్పోలే ఉపాయాన్తర సమర్థనాకైయాలే అకిఞ్చనమున్ని క్కే-విశేష్యముమనాకైయాలే అనన్యగతియుమున్ని క్కే- యిరుక్కి-ఱుపద్యారక్షప్రపత్తినిష్ఠనుక్కు ప్రారబ్ధకర్మ-పర్యవసానభావియాన అన్తిమప్రత్యయత్తై యవధియాళ్వాడ్డైత్తాన ఉపాసనరూపాక్షీయిన్ని డ్డైయ యథావన్ని మ్మ త్తిపూర్వకమాన మోక్షమ్ఫలమ్. సర్వాధికారమాయ్ సర్వనిష్ఫలివర్తనకమాయ్ సర్వేశ్వసాధనమాళవర్ క్రాయ్ సుకరమాయ్ సకృత్కర్తవ్యమాయ్ ఆశుకారియాయ్ ప్రతిబన్ధానహామాయ్ బ్రహ్మేన్ద్రబన్ధమ్బోలే స్వఫల త్తిల్ ఉపాయాన్తరప్రయోగాసహమాయిరున్దుళ్ళ ప్రపత్తియై త్తన్నధికారానురూపమాళ అద్వారకమాళప్పర్ధ్వర్ధ్వనవనుక్కు పరిపూర్ణానుభవత్తుక్కు వేఱు ప్రతిబన్ధక మిల్లాదపడియాలే ప్రపత్తిక్కుణ్ ముదలాళ *ఇజ్జేతిరిన్నే జ్కి-ఱుక్కు-ర్ధ్వైస్* ఎన్దుమ్ *ఇచ్చున్నై తవిర యాన్పోయిన్ఱిరలోళ మాళుమచ్చున్నై పెఱిన్ఱుమ్ వేణ్డేన్ * ఎన్దుమ్ *ఏరార్ముయల్ పిట్టుక్కా క్కైఒప్పిన్పోవదే* ఎన్దుమ్ *స్నేహోమే పరమోరాజం స్త్వయిన్యంప్రతిష్ఠితః । భూక్ష్యిన్చనియతాపరిభావోనాన్యగతగచ్ఛతి* ఎన్దుమ్ శొల్లుకిఱపడికళిలే ఇళ్ళరీరత్తోడే యిరున్ద కైజ్క-ర్యానన్తరమ్ పణ్ణవేణు మెన్ఱిఱి అభిసన్ధిక్కు-క్కాగ్-రణమాన అచార్యవతారాదివిసృజుడియాళవన్ద స్వానుమతియాలే స్థాపితమాన శరీర త్తిల్ అవసానత్తై యొట్టి యాళ వ్యాడ్డైత్తాయ్ దేశకాలస్వరూప పరిచ్ఛేదవత్తాయ్ కొణ్డిజుణ్డుమ్ కైజ్క-ర్యఫలోర్ధ్వమ్ తత్తై ముదలాళవ్యాడ్డైత్తాన పరిపూర్ణ కైజ్క-ర్యపర్యన్తమోక్షమ్ఫలమ్.

వరంవరయతస్మాత్త్వంయథాభిమతమాత్మనః । సవ-సంపల్స్య లేవుంసాంమయివృత్తిపథం గతే । కింవాసవ-జగత్ర్సష్టి ప్రసన్నే త్వయిదుల-భమ్ తస్మిన్నప్రసన్నేకిమిహ స్థ్యలభ్యమ్ *కింలోకేతదిహపరత్రచా స్తిపుంసాం యదిష్ణువనతథియాంనదాల్భ్యసాధ్యమ్ *ఫలమతి ఉపప త్తేః* ఎన్దుమ్ శొల్లుకిఱపడియే సర్వేశ్వర్ సకలఫలప్రదనాకైయాలే అవన్తిరువడికళిల్ ప్రపత్తి సకల

ఫలసాధనమాత్రైయాల్ ఇవ్వధికారికళిరువర్క్కుమిదు యథాభిమతఫలహేతువాయిర్ప్పు. *చతువిధాభజస్తేమామ్* ఎన్గిఱపడియే ఉపాసనమ్ యాదొరుపడి చతువిధఫలత్తుక్కుమ్ సాధనమాయిరుక్కిఱదు; అప్పడియే *తావదాత్మ స్వరూపావాప్తి తావన్మోహ స్తథా ఽసుఖమ్। యావన్న యాతిశరణం త్వాను శేమాధునాశనమ్* ఎన్గిఱపడియే ప్రపత్తియుమ్ ఇచ్చుత్తువిధఫలత్తుక్కుమ్ సాధనమాగవితే సుమాశ్రీళళ్ అరుళియిట్టదు. ఇదిల్ *అశేషాధునాశనమ్* ఎన్గైయాలుమ్, ఆదరమ్తోర్ప్పు *తావత్తావత్* ఎన్గు అధికారమ్తోఱు మూఱత్తిక్కైయాలుమ్ ఇవనపేక్షిత్తఫలమెల్లామ్ ఇవనోడ్కిలినకాలత్తిలే యథామనోరథమ్ సిద్ధిక్కుమ్. ఇప్పడిప్పట్ట వేర్ప్పాడ్గళై నినైత్తు *సత్కర్మనిరతాశ్శుద్ధా స్సాఙ్గయోగమిదం స్మరన్। నాహఙ్కర్తృత్వనిర్బన్ధస్స ఫలాంశోటి తమోయతి* ఎన్గుమ్ శొల్లుకిఱపడి. ఇవనుక్కిఱ్ఱేసుద్ధకాలత్తిల్ కైంకర్యత్తిల్ వైషమ్యమ్ తోన్గిలు తలిల్ వైషమ్యత్తాలే వన్దదు. అదుతనక్కిడి ప్రారబ్ధసుకృతవిశేషమ్. అన్తిమశరీరాన్తరమ్ పెఱుమ్పేర్ప్పిలాప్పైషమ్యమిల్లై. పారతన్త్ర్యమే మేళరూపమ్. *పారతన్త్ర్యం పరేషు ప్రాప్య నిగ్రహబన్ధనమ్। స్వాతన్త్ర్యమతులం ప్రాప్య జ్ఞానవానహమోదతే* ఎన్గు ఫలత్తైయిఱ్ఱొల్లుకిఱ స్వాతన్త్ర్యమ్ కమ్మ్యన్తిక్కై- నవ్విధకైంకర్యయోగ్యనాగై యెన్గు ఫలపాదత్తిలే నిరూపిత్తోమ్.

వేర్ణుమ్వెఱుమ్పయిఱ్ వీణెన్ఱ జ్ఞినువిదివకైయాల్
సీర్ణుమ్బుఱుకియుమ్ నిఱైకళుక్కేఱుమన్బర్
మూణ్డొళిమాలవినైమాఱ్ఱుదలిలుక్కన్దనడి
పూణ్డనైమాఱ్ఱోర్పుకళొన్ఱైయెనినిన్నరోదే.

ప్రపన్నాదన్యేషాం నదిశతిముక్తోనిజపదమ్ ప్రపన్నశ్చద్వేధాసుచరిత పరిపాకభిదయా।
విళమ్బేన(త)నప్రాప్తిర్భజనసుఖమేకస్యవిపులమ్ పరస్యాశుప్రాప్తిరితిపరికిమ్తరసాజీవితదశా॥

ఇతి కవితార్కికసింహస్య సర్వతన్త్రస్వతన్త్రస్య శ్రీమద్వేఙ్కటనాథస్య వేదాన్తాచార్యస్యకృతిషు
శ్రీమద్రహస్యత్రయసారే

అధికారివిభాగాధికారోఽష్టమః.

శ్రీమతేవేదాన్తగురవేనమః.

శ్రీమతేనిగమాన్తమహాగురవేనమః.

అథ ఉపాయవిభాగాధికారోనవమః.

ఉపాయస్స్వప్రాప్తేరుపనిషదధీతస్సభగవాన్ ప్రసన్నత్వేతస్మాత్కే ప్రపదననిధిత్వాసన(గ)సృతీ।
తదారోహాభుంసస్సుకృతపరిపాకేనమహతా నిదానం తత్రాపిస్వయమురుఫల నిర్మాణనిపుణః॥

ఇవర్కళుక్కు కర్తవ్యమాన ఉపాయమావదు - ఒరుజ్ఞానవికాసవిశేషమ్, ఇత్తాలేసాధ్యమాయ్ ప్రాప్తిరూపమాన ఉపేయమావదు - ఒరుజ్ఞానవికాసవిశేషమ్. ఇవర్గళిల్ ఉపాయమాం

కిఱ జ్ఞానవికాసవిశేషమ్ – కరణసాపేక్షముమాయ్ శాస్త్రవిహితముమాయ్ సత్యత్వాదికళాన స్వరూపనిరూపకధర్మజ్ఞళజ్ఞోడేకూడిన అపూర్వవిద్యావిశేషప్రతినియత గుణాదికళాలే నియత బ్రహ్మవిషయముమాయిపరుక్కుమ్. ఉపేయమాకిఱ జ్ఞానవికాసవిశేషమ్ – కరణనిరపేక్షముమాయ్ స్వభావ ప్రాప్తముమాయ్ గుణవిభూత్యాదికళెల్లాత్తాలుమ్ పరిపూర్ణ బ్రహ్మవిషయముమాయిరుక్కుమ్. *ఉపాసితగుణాదేర్యా ప్రాప్తావప్యబహిష్కియా! సా తత్ర–తుసయగ్రాహ్యా నాకారా నన్తరవర్జనమ్* ప్రాప్తిరూపమాన ఇవ్వనుభవత్తినుడైయ పరివాహమాయ్కొండ్రు శైథిల్యమ్ ఉపేయమ్. ఇవ్వుపాయరూపమాయుమ్ ప్రాప్తిరూపమాయుమిరుక్కిఱ జ్ఞానత్తుక్కు విషయమాయ్కొండ్రు ఫలప్రదత్వభోగ్యత్వాదివేషత్తాలే ఈశ్వరనుక్కు ఉపాయత్వముమ్ ఉపేయత్వముమ్.

ఇప్రీశ్వరనుడైయ ఉపాయత్వమ్ అద్వారక ప్రవృత్తినివర్తకత్వత్తాల్ ఉపాయాన్తరస్థాన నివేశత్తాలే విశిష్టమాయిరుక్కుమ్. మఱ్ఱ అధికారిక్కుమ్ కర్మయోగాదిక్కుమ్ ముఖ్యళాక ఉపాసనపూర్వకనిత్యనైమిత్తికకర్మానుష్ఠానత్తాలే అన్తఃశుద్ధియాన నేర్కళిలే ఇప్రవృత్తినివృత్తికృతనాన పిఱ్ఱైవరిన్ పుకున్దునిన్ను అన్దరుమక్–రక కర్మజ్ఞళాలేవరుమ్ పాపనివృత్తియైయుమ్ సత్త్వోన్మేషాదికళై యుణ్డాక్కిక్కొండుత్తు అవ్వుపాసనమాకిఱ ఉపాయత్తై ఫలపర్యన్తమాక్కిక్కొడుక్కుమ్.

అఙ్గ కర్మయోగమావదు, శాస్త్రత్తాలే జీవపరమాత్మయాథార్థ్యజ్ఞానమ్ పిఱన్దాల్ తనక్కుశక్యజ్ఞాయ్ ఫలనజ్ఞాదిరహితజ్ఞాన కామ్యకర్మజ్ఞళోడుమ్ నిత్యనైమిత్తికజ్ఞళోడుమ్ కూడ సనియమమాక పరిగృహీతమాయిరుక్కుమ్ కర్మవిశేషమ్. అతిల్ అవాన్తరభేదజ్ఞళ్ *దైవమేవాపరేయజ్ఞమ్* ఎన్ఱు తుడఙ్గిశొల్లప్పట్ట దేవార్చన తపస్తీర్థదానయజ్ఞాదికళ్. అధికారిభేదత్తాలే ప్రవృత్తిత్తాలే భక్తియైయుడైయిట్టుమ్ ఇడైయిడాదేయుమ్ మోక్షహేతువానాల్పోలే, ఇక్కర్మయోగమ్ జ్ఞానయోగత్తై ఇడైయిట్టుమ్ ఇడైయిడాతేయుమ్ సపరికరమానయోగత్తైకొండ్రు ఆత్మావలోకన సాధనమామ్.

జ్ఞానయోగమావదు – కర్మయోగత్తాల్ అన్తఃకరణ జయమ్పిఱన్దవనుక్కు ప్రకృత్యాది విలక్షణమాయ్ ఈశ్వరనైప్పఱ్ఱి ఆధేయత్వవిధేయత్వ శేషత్వజ్ఞళాలే శరీరతయా ప్రకారమాన తత్స్వరూపత్తై నిరన్తరన్తనమ్పణ్ణుదై. ఇక్కర్మయోగ జ్ఞానయోగజ్ఞళాలే యోగముఖత్తాలే ఆత్మావలోకనమ్ పిఱన్దాల్ వైషయిక సుఖత్తైత్తళ్ళుమ్భావహాన ఆత్మానుభవ సుఖమాకిఱ ఆకర్షకత్తిల్ అకప్పట్టిలనాకిల్ పరమపురుషాపరోక్షమాన భగవదనుభవత్తుక్కు ఉపాయమాన భక్తియోగత్తిలే ఇళ్ళియుమ్బోదు ఉళ్ళిరుక్కిఱపోలే కాణ్బిక్కుక్కు కిట్టిచ్చీరైవణ్ణాప్పోలే అన్తర్యామియైప్పార్క్కుమ్బోదైక్కుమ్ అవనుడైయ శరీరభూతనాన జీవాత్మానుడైయ దర్శనమ్ ఉపయుక్తమాయ్కొండ్రు భక్తియోగత్తుక్కు అధికారకోటియిలే ఏఱ్ఱిట్టుక్కిడక్కుమ్.

భక్తియోగమావదు అనన్యనిష్ఠనాయ్ అనన్యాధీననాయ్ అనన్య శేషభూతనాన భగవానుడైయ స్వరూపాదికళై విషయమాకవుడైత్తాయ్ నిరతిశయ ప్రీతిరూపమాన ధ్యానవిశేషమ్. అతుతాన్ తైలధారైయైప్పోలే నిరన్తర స్మృతిరూపమాయ్ సాక్షాత్కార తుల్యమాన వైశద్యత్తై యుడైత్తాయ్ పరమపదత్తుక్కు ప్రయాణమ్పణ్ణుమ్ దివసమఱుతియాక నాడోఱుమ్ అనుష్ఠిక్క

వళర్న్దువరువతాయ్, అ న్దిమప్రత్యయావధియాన జ్ఞానస్వరూపత్తై సాత్త్వికి త్తవాఱే పెరువిడాయ్పట్టవన్ తటాకత్తైక్కణ్ణాప్పోలే పిఱన్దప్రీత్యతిశయమ్ పరమభక్తి. ఇదు * మునియేనాన్ముగనివ్వుడియే సఱ్ఱోక చమఱు అనుభవిత్తల్లదు ధరిక్కవొణ్ణాద అభివివేశత్తైయుణ్డాక్కి మఱుక్కవొణ్ణాద తిరువాళై యిట్టు వళిత్తుక్కాప్పిడుకైయాలే ఇవనుక్కుక్కడుక్క ప్రాప్తియొక్కుడుక్కుమ్బడి సర్వేశ్వరనుక్కు త్వరాతిశయత్తైయుణ్డాక్కి ఇవనై అవానప్రాప్తు పీడుసెఱప్పణుమ్. ఇభక్తియోగమ్ త్రైవర్ణికర్కై యొడ్డినార్ కుఱమ్ త్రైవర్ణికర్ తఙ్గళిల్ జ్ఞానత్తిలేయాదల్ శక్తియిలేయాదల్ ఇరణ్డిలు మాదల్ కుఱైయుడైయార్ కుఱమ్ ఫలవిళమ్బమిల్లాతక్కాలత్తిలే తీవ్రవేగముడైయార్ కుఱమ్ యోగ్యమల్లాతవర్కళుక్కు సర్వఫలసాధనమాన ప్రపత్తియై మోక్షోపాయమాకప్పణ్ణువర్ కళుక్కు పరభక్తిక్కు మేల్ వరువనుకూలావస్థైకళ్ ఇదిన్ ఫలమాయిరుక్కుమ్.

ఇప్పడి ప్రపత్తిక్కుమ్ భక్తిక్కుమ్ అధికారివిశేషత్తైప్పఱ్ఱి తుల్యఫలత్వముణ్డాగైయాలే వికల్పమాకాక్కడవదు. ఇవఱ్ఱుక్కు *నానాశబ్దాదిభేదాత్* ఎన్ఱు అధికరణత్తిలే భేదమ్ సిద్ధమ్. *వికల్పోవిశిష్టఫలత్వాత్* ఎన్ఱు వక్షికరణత్తిలే వికల్పముమ్ సిద్ధమ్, ఉపాసనత్తిల్

విశేషజ్ఞోపోలే శాఖాభేదజ్ఞలిలుమ్ భగవచ్ఛాస్త్రసంహితాభేదజ్ఞలిలుమ్ శోల్లుకిఱ న్యాస విద్యైయిల్ మన్త్రోదివిశేషజ్ఞల్ కణ్ణుఱొళ్గిఱ్ఱు. నమస్కారమ్ – వాచికమ్‌కాయికమ్ మానసమెన్ఱ పిరిన్దాప్పోలే ప్రపత్తియిలుమ్ ఓర్ నైమిత్తిక్కిట్టు ఇవ్విభాగజ్ఞల్ శోల్లప్పట్టదు. ఇనైమూన్ఱుమ్ పొరున్దినపోదు పూర్ణనమస్కారమానాప్పోలే పూర్ణప్రపత్తియాక కడవదెన్ఱవర్ కళ్ పాశ రజ్ఞుక్కుమ్ వాచికకాయికజ్ఞాన వ్యాపారవిశేషజ్ఞల్ పరిహారమాయ్విడియాన మానసప్రపత్తి యినుడైయ పూర్ణత్తియిలే తాత్పర్యమాకక్కడవదు. యథాధికారమ్ ఇనైయెల్లామ్ ఫలప్రదజ్ఞ ళెన్నుమిడమ్ మున్సేళొన్నుమ్.

నిన్నిలైక్కు ఆ నిఱుక్కు రుమునేర్ మదియాల్
నన్నెనానాడియఞానమునల్కుముట్కు ణ్ణుడైయార్
ఒన్ఱియప త్తియు మొన్ఱుమిలా విరైవార్క్కు రుళాల్
అన్ఱుపయన్ తరుమాఱు మఱిన్దవరన్దనరే.

కర్మజ్ఞానముపాసనఞ్చ శరణప్రపద్యేతిచావస్థితాన్
సన్మార్గానపవర్గసాధనవిధౌ సద్వారకాద్వారకాన్ |
ఏకద్వ్యేకృతియోగ సమ్భృతపృథక్సాధ్యానుభావానిమాన్
సమ్యక్ప్రేక్ష్యశరణ్యసారథి గిరామస్తే రమస్తే బుధాః ॥

ఇతి కవితార్కికసింహస్య సర్వతన్త్రస్వతన్త్రస్య శ్రీమద్వేఙ్కటనాథస్య వేదాన్తాచార్యస్యకృతిషు
శ్రీమద్రహస్యత్రయసారే
ఉపాయవిభాగాధికారోనవమః.

శ్రీమతేవేదాన్తగురవేనమః.

అథ ప్రపత్తియోగ్యాధికారోదశమః.

అథ–ల్వేన సమర్థతా త్రికరణన్యమ్విఙ్గితాధిక్రియా
సాచాప్తాఙ్గషడఙ్గ యోగనియతాఽవస్థా వ్యవస్థాపితా |
శ్రేతీసవ–శరణ్యతా భగవతస్స్మృత్యాది సత్యాపితా
సత్యాదిష్వివనైగమేష్వధికృతి స్సన్వాస్వ దేవర్హతి ॥

ఇప్పడి అభిమతఫలత్తుక్కు ఉపాయాన్తర నిస్పృహనాయ్ న్యాసవిద్యైయిలే ఇఱ్ఱియు మనుక్కు (ఇవ్విద్యైక్కు) అధికారవిశేషమ్ ముతలానైయిరుక్కుమ్బడి ఆయియవేణుమ్. అధికారమావతు – అవ్వోళలోపాయజ్ఞలిలే ప్రవృత్తనామ్ పురుషనుక్కు ఫలత్తిల్ అధికత్వమామ్ ఉపాయత్తిల్ సామర్థ్యమామ్. ఇవఱ్ఱిల్ సామర్థ్యమావతు – శాస్త్రార్థత్తై యఱిగైయామ్ అతిన్దపడి యనుష్ఠిక్కవల్లనాగైయామ్, శాస్త్రానుమత జాతిగుణాదియోగ్యత్తైయుమ్. ఇవ్వధికారమ్ మున్సే సిద్ధమాయిరుక్కుమ్. ఇతుడైయవనుక్కు ప్రయోజనమాయ్‌క్కొండు సాధ్యమాక అనువదిక్కప్పడుమతు ఫలమ్. తత్సమాక సాధ్యమాక విధిక్కప్పడుమతు ఉపాయమ్.

ఇచ్ఛు ముముక్షుత్వముణ్డాయ్ స్వతన్త్రప్రపత్తిరూపమైన ఉపాయవిశేషనిష్ఠనుక్కు శాస్త్రజన్య సమ్బన్ధజ్ఞానాదికళ్ ఉపాసకనోడు సాధారణమాయిరుక్క విశేషిత్తవధికారమ్ - తన్నుడైయ అకిఞ్చన్యముమ్ అనన్యగతిత్వముమ్. అకిఞ్చన్యమావతు-ఉపాయాన్తరసామగ్ర్యాభావమ్. అనన్యగతిత్వమావతు - ప్రయోజనాన్తరవైముఖ్యమ్. శరణ్యాన్తరవైముఖ్యమాకైయుమ్. ఇతు ప్రయోజనాన్తరవైముఖ్యత్తాలుమర్థసిద్ధమ్. ఇవ్వర్థమ్ *బ్రహ్మేణంశీతికరణఞ్చాయాశ్చాన్యా దేవతాస్సృష్టాః | ప్రతిబుద్ధానసేవన్తేయస్మాత్పరిమితమ్ఫలమ్* ఇత్యాదికళిలే కణ్ణుకొళ్వదు.

తీవ్రతమమాన ముముక్షుత్వమిన్ఱిక్కే, దేహానువృత్త్యాది ప్రయోజనాన్తరస కృదానవర్మోక్షార్థమాక ప్రపత్తియైప్పణ్ణినాల్ అవ్వోప్రయోజనాన్తరజ్ఞళిల్ అళవుక్కిఱాక మోక్షమ్ విళమ్బిక్కుమ్. ఇవ్వాకిఞ్చన్యత్తుక్కుమ్ అనన్యగతిత్వత్తుక్కుమ్ నిబన్ధనమ్ - ఉపాయాన్తరజ్ఞళిల్ ఇవ్వధికారియినుడైయ అజ్ఞానాశక్తికళుమ్ ఫలవిరోధమ్బాసహత్వముమ్. ఇతిల్ శరణ్యాన్తరవైముఖ్యత్తుక్కు నిబన్ధనమ్ *యథావాయో స్తృణాగ్రాణివశంయా న్తిబలీయసాః | ధాతుసేవంవశంయా న్తి సర్వభూతానిభారత* ఎన్ఱబడియే తనక్కుమ్ పిఱపుక్కుమ్ ఒత్తిరుక్కిఱ భగవదేకపారతన్త్ర్యధ్వసాయముమ్ ప్రయోజనాన్తరవైముఖ్యముమ్. ఇప్రపత్త్యధికారివిశేషమ్ *సకృదేవప్రపన్నాయతవాస్మీతిచయాచతే | అభయంసర్వభూతేభ్యోదదామ్యేతద్వ్రతంమమ* ఎన్ఱ ఇవైకళాలే సూచిత్తరుళినార్. ఇవ్వర్థత్తై ఆళవన్దీయరుమ్ తెళివాగ అరుళిచ్చెయ్తిరుక్కిఱార్. ఇవ్వర్థత్తై ఇవ్వాఱే అనుసన్ధిత్తు ఇవ్వధికారివిశేషత్తై ఇవ్వాఱే నిర్ణయిత్తిరుక్కిఱార్ పిళ్ళైలోకాచార్యరుమ్. ఇవ్వర్థత్తై ఇవ్వాఱే అనుసన్ధిత్తు ఇవ్వధికారివిశేషత్తై ఇవ్వాఱే నిర్ణయిత్తిరుక్కిఱార్ వేదాన్తాచార్యరుమ్. ఇవ్వర్థత్తై ఇవ్వాఱే అనుసన్ధిత్తు ఇవ్వధికారివిశేషత్తై ఇవ్వాఱే నిర్ణయిత్తిరుక్కిఱార్ అప్పయ్యదీక్షితరుమ్. ఇవ్వర్థత్తై ఇవ్వాఱే అనుసన్ధిత్తు ఇవ్వధికారివిశేషత్తై ఇవ్వాఱే నిర్ణయిత్తిరుక్కిఱార్ అళగియమణవాళప్పెరుమాళ్ నాయనారుమ్. ఇవ్వర్థత్తై ఇవ్వాఱే అనుసన్ధిత్తు ఇవ్వధికారివిశేషత్తై ఇవ్వాఱే నిర్ణయిత్తిరుక్కిఱార్ తిరువేఙ్కటత్తాన్ అణ్ణరుమ్. ఇవ్వర్థత్తై ఇవ్వాఱే అనుసన్ధిత్తు ఇవ్వధికారివిశేషత్తై ఇవ్వాఱే నిర్ణయిత్తిరుక్కిఱార్ తిరువాయ్మొళిప్పిళ్ళైయుమ్. ఇవ్వర్థత్తై ఇవ్వాఱే అనుసన్ధిత్తు ఇవ్వధికారివిశేషత్తై ఇవ్వాఱే నిర్ణయిత్తిరుక్కిఱార్ వేళుక్కుడి కృష్ణస్వామి అయ్యరుమ్. ఇవ్వర్థత్తై ఇవ్వాఱే అనుసన్ధిత్తు ఇవ్వధికారివిశేషత్తై ఇవ్వాఱే నిర్ణయిత్తిరుక్కిఱార్ ఎఱుమ్బియప్పావుమ్. ఇవ్వర్థత్తై ఇవ్వాఱే అనుసన్ధిత్తు ఇవ్వధికారివిశేషత్తై ఇవ్వాఱే నిర్ణయిత్తిరుక్కిఱార్ ఎఱుమ్బియప్పావుక్కు మున్బుళ్ళ పూర్వాచార్యర్గళుమ్. ఇవ్వర్థత్తై ఇవ్వాఱే అనుసన్ధిత్తు ఇవ్వధికారివిశేషత్తై ఇవ్వాఱే నిర్ణయిత్తిరుక్కిఱార్ అప్పిళ్ళైయుమ్. ఇవ్వర్థత్తై ఇవ్వాఱే అనుసన్ధిత్తు ఇవ్వధికారివిశేషత్తై ఇవ్వాఱే నిర్ణయిత్తిరుక్కిఱార్ అప్పిళ్ళైక్కు మున్బుళ్ళ పూర్వాచార్యర్గళ

శ్రీమతేనిగమాన్తమహాగురవేనమః.

అథ పరికరవిభాగాధికార ఏకాదశః.

ఇయానిత్థమ్భూతస్సకృదయమవశ్యమ్భవనవాఙ్మాదయాదివ్యామ్భోధాజగదభిలమన్తర్యమయతి । భవద్భవ్యస్యాద్యస్త్రిభగవతి భరన్యాసపదుషు ప్రపత్తేరాదిష్టైః పరికరవిశేషాస్తమితిముపైకిః ॥

ఇవ్విధై ర్యాక్కు– ప్పరికరమావదు–అనుకూల్యసఙ్కల్పముమ్, ప్రాతికూల్యవర్జనముమ్, కార్పణ్యముమ్, మహావిశ్వాసముమ్, గోప్తృత్వవరణముమ్. ఇవ్విడత్తిల్ *అనుకూల్యస్యసఙ్కల్పః ప్రాతికూల్యస్యవర్జనమ్ । రక్షిష్యతీతివిశ్వాసో గోప్తృత్వవరణంతథా । ఆత్మనిక్షేపకార్పణ్యే షడ్విధాశరణాగతిః* ఇత్యాదికళిల్ చ్చొల్లుకిఱపాఞ్చ్విధ్యమ్ – అష్టాఙ్గయోగ మెన్నుమాప్పోలే అఞ్జాఞ్జేస ముచ్చయత్తాలే యాకక్కడవదెన్నుమిడముమ్, ఇవర్ క్కిల్ ఇన్నదొన్టుమే అఞ్జి, ఇతరఙ్గళ్ అఞ్జఞ్జి శ్నెన్నుమిడముమ్ *నిక్షేపాపరపర్యాయో న్యాసఃషడ్విధోఙ్గసంయుతః । సంన్యాసస్త్యాగ ఇత్యుక్త శ్శరణాగతిరిత్యపి* ఎన్గిఱ శ్లోక్తాలే న్యాయనిరపేక్షమాక సిద్ధమ్. ఇవ్విడత్తిల్ *శాశ్వతీమమ సంసిద్ధి రియం ప్రహ్వీభవామియత్ । పురుషంపరముద్దిశ్య నమేసిద్ధిరితోన్యథా । ఇత్యఙ్గముదితం శ్రేష్ఠం ఫలేప్యేతద్విరోధినీ* ఎన్ఱ అహిర్బుధ్న్యే క్తమాన ఫలత్యాగ రూపాజ్ఞాన్తరమ్ మోక్షాత్ర్థ మాన ఆత్మనిక్షేపత్తిలే నియతమ్. ఫలసఙ్గకర్తృత్వాదిత్యాగమ్ కర్మయోగమ్ ముదలాక నివృత్తిధర్మఙ్గళెన్ఱ త్తిలుమ్ వరుకైయాలే ఇవ్వనుసన్ధానమ్ ముముక్షువుక్కు– సాఙ్గసమర్పణవశై యిలే కర్తవ్యమ్.

ఇఙ్గు పరికరఙ్గళానవర్ క్కిల్ అనుకూల్యసఙ్కల్పత్తుక్కుమ్ ప్రాతికూల్యవర్జనత్తుక్కుమ్ నిబన్ధనమ్ – సర్వశేషియాన శ్రియఃపతియైప్పర్ క్కి ప్రవృత్తినివృత్తికళాల్ అభిమానానువర్తనమున్న వేణ్డుమ్బుడి ఇవనుక్కుణ్ణాన పారార్థ్యజ్ఞానమ్. ఇత్తాల్ *అనుకూల్యేతరాభ్యాన్తు వినివృత్తిరపాయతః* ఎన్గిఱపడియే అపాయపరిహారమ్సిద్ధమ్. కార్పణ్యమావదు – మున్నుశొన్న ఆకిఞ్చన్యాదికళుడైయ అనుసన్ధానమాదల్, అదడియాక వన్ద గర్వహానియాదల్ (కృపాజనక) కృపణవృత్తియాదలాయ్ నిన్ఱు శరణ్యనుడైయ కారుణ్యోత్తమ్బనాథత్వముమాయ్ *కార్పణ్యేనాప్యుపాయానామ్ వినివృత్తిరిహేరితా* ఎన్గిఱపడియే పిన్బుమ్ అనన్యోపాయత్తైక్కుమ్ ఉపయుక్తమాయిరుక్కుమ్. మహావిశ్వాసమ్ *రక్షిష్యతీతివిశ్వాసా దభీష్టోపాయకల్పనమ్* ఎన్గిఱపడియే అణియిడాద అనుష్ఠానసిద్ధ్యర్థముమాయ్ పిన్బు నిర్భరత్తైక్కు ముఱ్పాయిరుక్కుమ్. స్వరూపానుచిత పురుషార్థఙ్గళ్పోలే: స్వరూపప్రాప్తముమాన అపవర్గముమ్ పురుషార్థమాన్మోక్షము పురుషక్ అరిక్క కొడుక్క వేణ్డుకైయాలే ఇఙ్గు గోప్తృత్వవరణముపేక్షితమ్. నట్టాయిరుప్పదొన్ఱైయుమ్ ఇప్పరుష నఞ్కక్కిడాడపోదు పురుషార్థమ్ కొడుత్తానానాజే. ఆకైయాలే యిజ్జే, *అప్రార్థితోనగోపాయేత్* ఎన్ఱుమ్ *గోప్తృత్వవరణంనామ స్వాభిప్రాయనివేదనమ్* ఎన్ఱుమ్ శొల్లుకిఱతు.

ఇప్పడి ఇవ్వైన్దుమ్ ఇవ్విద్యానుష్ఠానకాల త్తిల్ ఉపయుక్తఙ్గళాకైయాల్ ఇవై ఇవ్వాత్మ నిక్షేపత్తుక్కు– అవినాభూతస్వభావఙ్గళ్. ఇవ్వఞ్గమ్ పిరాట్టియై శరణమాక్కప్పర్ క్కి వారుఙ్గోళ్ఫ్ర సాత్వికప్రకృతియాగ్రతిజ్ఞై రాక్షసికళుక్కు చ్చొల్లుకిఱ వాక్యత్తిలుఙ్గాణలామ్. *తదలఙ్కారా

వాక్యైర్వ్యాఃఎ* ఎఁగైయూలే ప్రాతికూల్యవర్జనమ్ శొల్లప్పట్టదు. *సాన్వమేవాభిధీయతామ్* ఎఁగైయూలే మనఃపూర్వకమాశవల్లదు వాక్ప్రవృత్తి యిల్లామైయూలే అనుకూల్యసజ్కల్పమాకృష్టమాయిర్‌గు. *రాఘవాద్భిభయంఘోరం రాక్షసాన్నుపస్థితమ్* ఎన్ఱ పోక్కర్‌గళిన్ఱిఁ నిలైయైచ్చొల్లుకైయూలే అధికారమాన వాకిఞ్చిన్యముమ్ అదినుడైయ అనుసన్ధానముఖత్తాలేఎన్ఱ గర్వహాన్యాదిరూపమాయ్ అజ్ఞమానకార్పణ్యముమ్ శొల్లినీర్‌గళాయిర్‌గు. *అలమేషాపరిత్రాతుంరాక్షస్యా మహాత్భయాత్* ఎఁగైయూలుమ్ ఇత్తై వివరిత్తుక్కొణ్డు *అలమేషాపరిత్రాతుమ్ రాఘవాద్రాక్షసీగణమ్* ఎన్ఱు తిరువడి అనువదిక్కైయూలుమ్, పెరుమాళ్ రుత్తనై నిగ్రహిక్క ప్వార్‌క్కలుమ్ అవర్ శీర్‌గత్తైయూర్‌గీ ఇవర్ రక్షిక్క వల్లవళాకైయూలే* రక్షిష్యతీతి విశ్వాసమ్ శొల్లప్పట్టదు. *అభియాచామనైదేహీ మైత్థి మమశోచతే | భర్తిన్తామపి యాచధ్వమ్ రాక్షస్యఃకిమివక్ష్యతి* ఎఁగైయూలే గోప్తృత్వవరణమ్ శొల్లినీర్‌గళాయిర్‌గు. ఇనైవిన్దుక్కుమ్ అఙ్గీకారనవాత్మనిక్షేపమ్ *ప్రణిపాత్రప్రసన్నాహి మైథిలీజనకాత్మజా* ఎన్ఱు ప్రసాదకారణవిశేషత్తైచ్చొల్లుకిఱ ప్రణిపాతశబ్దత్తాలే వివక్షితమాయిర్‌గు – ఆకైయాల్ *న్యాసఃషడ్భ్యోజ్ఞసంయుతైః* ఎన్ఱిఱ శాస్త్రార్థమిఙ్గేపూర్ణమ్. ఇప్పడి ఉపదేశిక్క రాక్షసిక్కళ్ విలక్కాదమట్టే పత్నీర్‌గళాశాక్కిరాట్టి తన్‌వాత్సల్యాతిశయత్తాలే *భవేయంశరణంహివః* ఎన్ఱరుళిచ్చెయ్‌దాల్. ఇప్పాశురమ్ సహృదయమాయ్ ఫలపర్యన్తమానపడియై *మాతామేఁథిలిరాక్షసీస్త్వయితైవా ద్రాఁపరాధాస్త్వయా రక్షున్యా సవనాత్కల్లఘుతరా రామస్యగోష్పీకృతా* ఎన్ఱభియుక్తర్ వెళియిట్టార్‌కళ్.

ఇవ్విడత్తిల్ త్రిజటైయుడైయ ఆత్మాత్మీయభరసమర్పణత్తిలే అవళుక్కు ప్పిఱవిత్తువక్కాలే నమ్మువర్‌కళిన్ను కణ్ణోట్టమ్ పిఱక్కుమ్ రాక్షసికళుమ్ అస్తర్భావైకళ్. అప్పడియే శ్రీవిభీషణాళ్వానోఁకూడవన్ద నాలు రాక్షసరుమ్ అవరుడైయ ఉపాయత్తిలే అన్తర్భావర్. అఞ్జనీర్‌గఅభయప్రదానప్రకరణత్తిలుమ్ ఇన్ద్రజిన్నిడైవగ మడైక్కలామ్. ఎఞ్జనేయెన్నిల్ – ప్రాతికూల్యత్తిలే వ్యవస్థితనాన రావణనుక్కుమ్‌కూడ, *ప్రదీయతాందాశరథాయమైథిలీ* *సీతాఞ్చరామాయనివేద్య దేవీమ్ వసేనురాజన్నహమేతశోకాఃఎన్ఱు హితమ్ శొల్లుకైయూలే అనుకూల్యసజ్కల్పమ్ తోన్రినీర్‌గిన్‌ఱు. ఇన్ద హితవచనమ్ విత్తోపహతనుక్కు చాల్‌కైక్కుమాప్పోలే అవనుక్కు ఉద్వేగహేతువాయినీర్‌గు. *త్వాంతుస్త్రీక్కులపాంసనమ్* ఎన్ఱు ధిక్కారమ్‌పణ్ణిన పిన్బు ఇని ఇవనుక్కు ఉపదేశిక్కవుమాకాదు. ఇవనోడునుబన్ధిత్తవిభూతిశరణమాకాతు. ఇవనిన్ను విడత్తిలిరుక్కవుమాకా తెన్ఱు అుతియిట్టు, *త్యక్త్వాపుత్రాంశ్చదారాంశ్చ* పరిత్యక్తామయాలంకామిత్రాణిచధనానిచ* ఎన్ఱిఱ స్వవాక్యత్తిన్వడియే అజ్జు తువక్కనీర్‌గుప్పోరుకైయూలే ప్రాతికూల్యవర్జనాభి సన్ధితోనీర్‌గిన్‌ఱిర్‌గు *రావణోనామదుర్వృత్తః* ఎన్ఱుశొడఙ్గి సర్వజ్ఞత్తాన రావణనోడైవిరోధత్తాలే తామ్ పోక్కనీర్‌గునిత్తిఱ్‌అ నిలైయైచ్చొల్లుకైయూలుమ్ పిన్బుమ్ *అనుజోరావణస్యాహమ్ తేనవాస్మ్యవమానితః | భవన్తంసర్వభూతానామ్ శరణ్యంశరణంగతః* ఎన్ఱైయూలుమ్,

కార్పణ్యమ్ శొల్లప్పట్టతు.

అజ్ఞాతేన్ద్రకిట్ట, *సర్వలోకశరణ్యాయ రాఘవాయమహాత్మనే* ఎన్ను శ్లోకమ్బుజిపణ్ణిన మహావిశ్వాసమ్, *విభీషణోమహాప్రాజ్ఞ* ఎన్ను కారణముఖత్తాలే శ్లోకప్పట్టతు. ప్రాప్తియై విశేషిక్కిఅ మహచ్ఛబ్దత్తాలే విశ్వాసాశ్రయన్దానే వివక్షితమాకవుమామ్. *రాఘవశరణం గత* ఎన్గైయాలే ఉపాయవరణ కర్తృతమాక గోప్తృత్వవరణమ్ శ్లోకిల్ కాయ్తు. ఉపాయవరణత్తాలే వ్యఞ్జకమాకిఅళివన్ది క్కిఁ *నివేదయతమాఞ్ప్రపమ్ విభీషణముపస్థితమ్* ఎన్గైయాలే ఘటకపదసన్నధానమాన ఆత్మనిక్షేపమ్ శ్లోకిల్ కాట్టుగిఱు. ఇప్రపకరణత్తిల్ నివేదనశబ్దమ్ విజ్ఞాపనమాత్ర పరమానాల్ నిష్ప్రయోజనమ్. ఇప్పడి మఱ్ఱుముళ్ళప్రపత్తి ప్రకరణత్తిలే లౌకిక ద్రవ్యనిక్షేపత్తిలుమ్ సంక్షేపవిస్తారప్రక్రియైయాలే ఇవ్వర్థత్తిల్ కాణలామ్. తాత్పర్యక్కమాట్టాదతోరు వస్తువై రక్షిక్కవల్ల నొరువన్ పక్కలిలే సమర్పిక్కుమ్బోదు తాత్ అవర్తిఅ త్తిల్ అనుకూలాభిసన్ధియై యుడైయనాయ్ ప్రతికూలాభి సన్ధియై త్తవిర్న్దు ఇవర్ రక్షిక్కవల్ల, అపేక్షిత్తాల్ రక్షిప్పదుమ్ శెయ్యుమెన్ను తేఱిత్తాత్ రక్షిత్తుకొళ్ళుమాట్టామైయెయఱివిత్తు నీ రక్షిక్కవేణు మెన్ఱ పేక్షిత్తురక్ష్యవస్తువై యవన్పక్కలిలే సమర్పిత్తు తాత్ నిర్భరనాయ్ భయపట్టు మూలిలేకై వెత్తుక్కొండు కిడన్దుఅఱ్ఱ కాలత్తినిన్ఱొమిఞ్.

ఇక్కట్టళైయెల్లామ్ క్రియమాణార్థప్రకాశకమాన ద్వయాఖ్యమన్త్రత్తిలే యనుసన్ధిక్కుమ్బడి ఎఱ్ఱనేయెన్నిల్, సార్వజ్ఞ్య సర్వశక్తియుక్తనాయ్, కమనీయరూప ఫలప్రదనాయ్, సర్వోపకార నిరపేక్షనాయ్, ఋజు దేవతైకళైప్పోలే శీఘ్రకారియన్ది క్కే యిరుప్పానాయ్, సమాధిక దరిద్రనాన నన్దైశ్వర్యన్, అనన్తాపరాధఙ్గళై యుడైయార్ క్కు అభిగమ్యనాకైయుమ్ ప్రాప్తివిరోధియాన అనన్తాపరాధఙ్గళై యుడైయార్ క్కు అళివిల్లాదఫలత్తై త్తరుకైయుమ్ అల్పవ్యాపారత్తుక్కుత్తరుకైయుమ్, తాఙ్గాదేతరుకైయుమ్, తరమ్పారాదే తరుకైయుమ్ కూడుమోవెన్గిఱ శబ్దైక్కళుక్కు నివర్తకశబ్దమాయ్ యథాసమ్భవ ముపాయత్వ ప్రాప్యత్వోపయుక్తశబ్దమాం యిరున్నళై పురుషకారసమ్బన్ధగుణ వ్యాపారప్రయోజన విశేషఙ్గళాకిఅ శేషియెనుమైయా వాకారఙ్గళై ప్పొదిన్ను కొణ్డిరుక్కిఅ శ్రీమచ్ఛబ్దత్తిలుమ్ నారాయణశబ్దత్తిలుమాధారమాక అనుకూలయసజ్కల్పముమ్ ప్రాతికూల్యవర్జనముమ్ అనుసన్ధేయమాకక్కడవదు. ఇప్పడి విశిష్టనానస్వామియై కొణ్డుకిఅ శబ్దజ్ఞ్ ఔచిత్యత్తాలే అవర్తిఅ త్తిల్ ప్రాప్తమాన అభిమతానువర్తన సజ్కల్పత్తైయుమ్ అనభిమతనివర్తనత్తైయుమ్ ప్రకాశిప్పిక్కిన్ఱన. ఇప్పరుషకారాదికళైన్దుక్కుమ్ విశేషఙ్గళాన మఱుక్కొణ్ణమైయుమ్ ఒజ్జిక్కిఁ ఒళ్ళియామైయుమ్, నిరుపాధికమాకైయుమ్, సహకారియై ప్పొరుత్తిరుక్కవేణ్డుమైయుమ్, తణ్డియరానపిఱరుడైయసేజే తన్పేతాకైయుమ్. ఇవ్వైశేషఙ్గళైనాలుమ్ శబ్దాపరిహారమ్ పిఱన్దనడి యెఱ్ఱనేయెన్నిల్ ;

సర్వజ్ఞనాయ్ సర్వశక్తియా యిరున్దానేయాకిలుమ్ మఱుక్కొణ్ణాద పురుషకారవిశేషత్తాలే అనన్తపుర పరిజనవిషయత్తిల్పోలే అభిగన్తవ్యతావిరోధికళాన అపరాధఙ్గళైయెల్లామ్ తుమిత్తు ఇవర్ప్రీతిల్ *అనిజ్ఞాతా* ఎన్నుమ్బడినిన్ను అభిగన్తవ్యనామ్. కమనీయరూప ఫలప్రదనేయాకిలుమ్ ఇప్రపత్తిరూప వ్యాజత్తాలే ప్రసన్ననాయ్ స్వామిత్వదాసత్వ సమ్బన్ధోపాధికమాయ్ దాయమ్బోలే స్వతఃప్రాప్తమాన వళివిల్లాదఫలత్తైయుమ్తరుమ్. అవాప్తసమస్తకామనై

యాలే సర్వోపకార నిరపేక్షనేయాకిలుమ్ అల్పవ్యాజత్తాలే వశీకార్యనాన సుజనసార్వభౌమనై ప్పోలే తన్‌నిపుపాధిక కారుణ్యాదికళాలే ఇవన్ శెయ్‌కిఱ శిల్పాన వ్యాపారత్తై తనక్కు- ప్పుర మోపకారమాళ అదరిత్తుక్కొండు కృతజ్ఞనాయ్ కార్యమ్‌శెయ్యుమ్. తుప్రదేవత్తైక్కాళ్పోలే శ్రీప్రకారియన్దాకిలుమ్ మఱ్ఱుళ్ళ శాస్త్రార్థఙ్గళుక్కు- విళిమ్బిత్తు ఫలమ్‌కొడుత్తానేయాకిలుమ్ అనవద్య శరణనుడైయ ప్రపత్తిక్కు- పోదాశ్యాదిగుణ సహితమాయ్ సహకార్యన్తర నిరపేక్షమాన తన్ నఙ్కాల్పమాత్రత్తాలే కాళవిభీషణాదికళుక్కు-ప్పోలే ఇవన్ కోలినకాల త్తిల్ అపేక్షితమ్‌కొండుక్కుమ్. సమాధికదరిద్రదానేయాకిలుమ్ స్వాతన్త్ర్యాది గుణవిశిష్టనాయ్ తన్ ప్రయోజనమాళ ఆశిత రుక్కు- అపేక్షితమ్ శెయ్‌కిఱానాకైయాలే కోసలజనపద త్తిల్ జన్తుక్కళుక్కు-ప్పోలే కుమారనోడొక్క-త్తిర్యక్కా-నకిళికు- ప్పాలూట్టుమ్‌కణకిక్కిలే తరమ్‌పారాదే కొండుకుమ్.

ఇప్పడి యథాలోకమ్ పిఱన్దనళ్ళైక్కళుక్కు- యథాలోకమ్ పరిహారముణ్డాకైయాలే యథా శాస్త్రమ్ ప్రపత్తి అపేక్షిత సాధనమాళక్కుత్తైయిత్తై ఇవ్విశిష్టమాన పురుషకారాదికళై నైయుమ్ సదాచార్య కటాక్షవిశేషత్తాలే తెళిన్దవనుక్కల్లదు మహావిశ్వాసమ్‌పిఱవాదు. ఎఙ్గనేయెన్ఱాల్ - ఈశ్వరనభిముఖ నల్లామైయాలే కమలయోగాదికళుక్కు- అనఙ్గనామ్బడియాన మహాపరాధ ఙ్గళై యుడైయనాయ్ *ధిగశుచిమవినీతమ్* ఎన్ఱిఱ్ఱోళ్ తిన్బడియే ఎట్టువరియఫలత్తై కైక్కణికిక్కుమ్బడియాన చాపల్యత్తై యుడైయనాయ్, ఇప్పఫలత్తుక్కు- అనుపిక్కు-వ్వకుకిఱ ఉపాయమ్, కాయక్లేశాఽర్థవ్యయకాలదైర్ఘ్యాదికళిల్లామ్ వేణ్డాదదొరు సత్కననుసన్ధాన మాదల్ సముదాయ జ్ఞానపూర్వక సత్కర్మ కిమాత్రమాదలాయ్, ఇన్నఫలత్తుక్కిన్ననుపాయమెన్ఱు అన్దగురుతర మానఫలత్తై త్తాన్ కోలినకాలత్తిలేపెఱ ఆశైప్పట్టు ఇప్పఫలత్తుక్కు- *శరనామివపద్యే* ఎన్ఱిఱు పడియే జన్మవృత్తాదికళాలే తాననహానాయ్ వైత్తు తన్ననుబన్ధికైయుమ్ కొండు ఇప్పేఱు పెఱువదాక ఒరు త్తనుక్కు- మహావిశ్వాసమ్‌పిఱక్కైయిలరుమైయై నిన్ఱిత్తు, కలవెళ్ కెట్టుప్పోయ్ కిఱ్ఱిలై ఎన్ఱెయాయిత్తై నిన్ఱ ఎమ్బెరురుళిచ్చెయ్ దారిఱే. ఇవ్విడత్తిల్ సర్వేశ్వరనుడైయ పరత్వమాత్రత్తై యఱిన్దుఅళలుకైయాలే నరాధమనెన్ఱు పేర్ పెఱ్ఱ పిఱన్దకెట్టాళిక్కాట్టిల్, ఇడైచ్చిఱ్ఱికైప్పోలే వివేకమిలైయేయాకిలుమ్ సౌలభ్యత్తైతోఱ్ఱిత్తు * అన్నలనుడై యొరువనై నణుకుమవనే పరమాస్థికనెన్ఱు అప్పళిత్తాళ్ అరుళిచ్చెయ్‌ద పాశురమ్.

ఇప్పడి పురుషకారాది జ్ఞానత్తాలేపిఱన్ద విశ్వాసమహాత్మ్యమున్ విశ్వాపహస్వరూపమున్, కార్పణ్యమున్ *ప్రపద్యే* ఎన్ఱిఱక్రియాపద త్తిలుమ్ ఉపసర్గత్తిలుమ్ శరణశబ్దోపక్షిప్తమాన ధాతువిలుమ్, ఉత్తమనిలుననుసన్ధేయజ్ఞల్. ఇదిల్ ఉత్తమపురుషనిల్ విమక్షితత్తై *అనన్య శరణ* ఎన్ఱు గద్యత్తిలే వ్యాఖ్యానమ్‌పణ్ణి యరుళినార్. ఇవ్విడత్తిల్ ఉపాయత్వాధ్యవసాయ వాచకశబ్దత్తిలే గౌపృత్వవరణ మన్వర్థమేతమ్. *అహమస్మ్యపరాధానా మాలయోఽకిఞ్చనో ఽగతిరిత్వమేవోపాయభూతోమే భవేత్ పాశ్వనామతిః | శరణాగతిరిత్యుక్తా సాదేవేన్ద్ర ప్రయుజ్యతామ్* ఎన్ఱుమ్ *ఉపాయేగృహరక్షిత్రో శ్చిద్భర్తృరణమిత్యయమ్ | వత్ర తేసామ్ప్రవృతం త్వేష ఉపాయాత్థైకవాచకః* ఎన్ఱుమ్ శొల్లుకిఱపడియే ఉపాయాన్తరాశ్రిత నుక్కు- సర్వేశ్వరన్ సర్వశాస్త్రార్థ సాధారణమాన రక్షకత్వమాత్రత్తిలే నిత్యైకాన్తికైక్కి స్వీకృతభరనాయ్‌కొండు

ఉపాయాన్తరస్థాన త్తిలే నిషేశ్కైక్కియాలుమ్, న్యస్తభరనాన ఇవ్వధికారిక్కుప్పిన్బు అనన్యోపాయత్వమ్ నిలైనిత్తైక్కాక్కవుమ్ ఉపాయత్వాధ్యవసాయమ్ ఇవ్విడత్తిలే వివక్షితమాయ్త్తు. ఉపాయమెన్బా లొరువిరక్కెప్ప మాత్రమాకైయాలే ఇవ్వుపాయత్వమ్ చెతనాచేతన సాధారణమాయిరుక్కైక్కియాలుమ్, *రక్షిష్యతీతివిశ్వాసో గోప్తృత్వవరణంతథా* ఎన్గుమ్ *సర్వజ్ఞోపిహివిశ్వేశస్సదాకారుణికోపిసన్ | సంసారతన్త్రవాహిత్వాద్రక్షాం పేక్షతి* ఎన్గుమ్ శాస్త్రిలుండుపడియే చేతనైకాన్తమాన గోప్తృత్వవరణ మనుసన్ధేయమాకైయాలుమ్, గోప్తృత్వవరణమ్ ఇచ్ఛేవిషక్షితమ్. అదిల్ శరణశబ్ద మొరుప్రయోగత్తిలే ఇరణ్డర్థత్తై యభిధానమ్ పణ్ణామట్టాల్ ఇవ్వధికారిక్కుఅసాధారణమాన ఉపాయత్వాధ్యవసాయమ్ ఇవ్విడత్తిలే శాబ్దమాయ్ సకలాధికారి సాధారణమాన గోప్తృత్వవరణమార్థమాకక్కడవదు.

అజీవి త్తవరన్బరైయమ్బత్తైయుమ్ పాయమిల్లా
త్తుఅవిత్తుంనియి ర్గ్రుణ్ణైయూమ్బరై వరిక్కుమ్బక్కై
ఊఅవి త్తనైయిన్ని యొత్తారైన నిన్ప్రవుమ్బరైనామ్
పిఱవిత్తువర్ శెఱుపీరెన్ఱి రక్కుమ్ పిన్నైయుఅవే.

ప్రఖ్యాతపఞ్చమోజ్ఞ స్సకృదితిభగవచ్ఛాసనై శేషయోగ
స్తతద్వాభ్యామపాయా ద్విరతిరనితరోపాయతై కేన బోధ్యా |
ఏకేనస్వానదాఢ్యం నిజభరవిషయేఽన్యేనతత్సాన్యతేచ్ఛా
తత్వజ్ఞానప్రయుక్తా త్వినసపరిశరితాదధీన్యాదిబుద్ధిః.

ఇతి కవితార్కికసింహస్య సర్వతన్త్రస్వతన్త్రస్య శ్రీమద్వేఙ్కటనాథస్య వేదాన్తాచార్యస్యకృతిషు శ్రీమద్రహస్యత్రయసారే పరికరవిభాగాధికార ఏకాదశః.

శ్రీమతే నిగమాన్తమహాదేశికాయనమః.

సాఙ్గప్రపదనాధికారోద్వాదశః

అభిక్షేప్తుస్సాధ్యేస్వత ఇతరతోవాక్యరచనతద్భరన్యాసం యాచ్ఞానైత మథివద న్తి ప్రపదనమ్ |
ఇతఃపఞ్చాదస్మద్వ్యతననిరపేక్షేణభవతా సముత్థ్యోక్తసాపార్థ స్త్వితి మతివిశేషంత(న్య)దవిదుః ॥

ముముక్షువాన వధికారిక్కు ఇవ్వుపాయత్తిల్ అఙ్గిస్వరూపమావదు – ఆభరణత్తై యుడైయవనుక్కు అవన్ తానే రక్షిత్తుక్కొణ్డు పూణనుక్కుముప్పోలే యథావస్థితమాన వాత్మనిక్షేపమ్. అదావదు, ప్రణవత్తిల్ ప్రథమాక్షరత్తిల్ ప్రకృతిప్రత్యయఙ్గళాలే సర్వశేషియాయ్త్తోన్ఱిన సర్వేశ్వరనైప్పఱ్ఱి ఆత్మాత్మీయ రక్షణవ్యాపారత్తిలుమ్ ఆత్మాత్మీయ రక్షణఫలత్తిలుమ్ స్వాధీనమాకవుమ్ స్వార్థమాకవుమ్ తనక్కన్వయమిల్లాదపడి భరన్యాసప్రధానమాన వత్యన్తపారత న్త్రమ్ విశిష్టశేషత్వాన సన్తాపశేషమ్. *స్వాత్మానంమయినిక్షిపేత్ * ఎన్ఱు చోదితమాన ఇవ్వనుసన్ధానవిశేషత్తై యనుష్ఠిక్కుమ్బడి శేషియాయ్ స్వతన్త్రనాన వీశ్వరన్ తన్నుయోజనమాకవే తానేరక్షిక్కుమ్బడి కీఙ్కర అనన్యార్హాఽనన్యాధీనశేషభూతనాయ్, అత్యన్తపరతన్త్రనాన నాన్ *ఆత్మానిచాయంనమమ* ఎన్గిఱపడియే ఎనక్కు రియేనల్లేన్;

ఒన్జైనిరుపాధికమాళ ఎన్న దెన్న వుమురియేనుమల్లే* *స్వయంవ్యక్తిపిణ్డితభూతస్య పరతన్త్రస్య దేహినః। స్వరక్షణేపక్ష కస్య కోహేతుఃపరరక్షణే* ఎన్గిఱపడియే ఎన్నైయుమెన్న దెన్ను పేర్ చెప్పవర్గైయుమ్ నానే స్వతన్త్రనాయుమ్ ప్రధానఫలీయాయుమ్ రక్షిత్తుకొళ్ళ యోగ్యను మల్లే ; *ఆత్మాత్మనాజ్యంచనకైవ కళ్ళతంవాహనానిచ। ఏతద్భగవతే సర్వమితిత్వత్ప్రీత్యుపకరిష్యతి* ఎన్ను వివేకిక్కళ్ అనుసన్ధిత్తక్రమత్తిలే యెన్నుడైయ వాత్మాత్మీయభిన్నుమ్ అవనదే. *ఆత్మాత్మీయభరన్యాసో హ్యాత్మనిక్షేపఉచ్యతే* ఎన్గైయాల్ ఇవర్గళిన్నుడైయ రక్షణభరముమ్ *నహి పాలనసామర్థ్యం మృతేనశ్వేశ్వరంహరిమ్* ఎన్గిఱపడియే సర్వరక్షకనాన వవనదే. *తేనసంరక్ష్యమాణస్య ఫలేస్వామ్యవియుక్తతా। కేశవార్పణపర్యన్తాహ్యాత్మనిక్షేపఉచ్యతే* ఎన్గిఱపడియే రక్షణఫలముమ్ ప్రధానఫలియాన అవనదేయెన్ను భావిక్కైక్. *ముముక్షుమాత్ర సామాన్యం స్వరూపాదిసమర్పణమ్। అకిఞ్చనేభరన్యాస స్త్వధికోర్జితయూస్థితిః। అత్రరక్షాభరన్యాస స్సమస్తస్వర్వఫలార్థినామ్। స్వరూపఫలనిక్షేప స్త్వధికోమోక్షకాఙ్క్షిణామ్* ఫలార్థియాం యుపాయానుష్ఠానమ్ పణ్ణుకిఱవిళ ఫలియాయిరుక్క ఈశ్వరక్ ఇఙ్గు ప్రధానఫలియానపడి యెఱ్ఱనే యెన్నిల్, అచిత్తిక్ పరిణామబభ్భోలే చిత్తుక్కు త్తాక్కొండు త్త పురుషార్థబ్ధర్మమ్ సర్వశేషియాన తనక్కు ఉకప్పాయిరుక్కైక్కాగలే ఈశ్వరక్ ప్రధానఫలియాకిఱార్.

అచేతనమానకుమణనై అఙ్గిక్కుప్పణియుమ్ అభరణమ్ పూట్టియుమ్ అఙ్గకణ్ణుఉకక్కిఱత్తోడుమ్, చేతనమానకిళియై ప్పఱ్ఱర తిల్ నైత్తు పాల్కొండుత్తుమ్ వేడ్డిపడి పఱక్కవిట్టుమ్ అదిన కప్పకణ్ణు ఉకక్కిఱత్తోడుమ్ వాశియి లైయితే నిరపేక్షతాన రసికరుక్కు: ఆనపిన్ను ఇఙ్గు *స్వనిర్భరత్వవర్యన్న రక్షకైకార్థ్యభావనమ్। త్యక్తరక్షాఫలస్వామ్యం రక్ష్యస్యాత్మభరార్పణమ్. స్మార్తత్తిల్ *వపురాదిషుయోపిత్సోపివా గుణతో2సానియథాతథావిధః। తదయంతవపాదపద్మయోరహమద్యైవమయాసమర్పితః* ఎన్గిఱత్తుక్కు తాత్పర్య మెన్నెన్నిల్ – ముదల్ పిళ్ళైయిట్టరుక్కిఱ రాజావిక్కిఱ్ఱిచ్చీరై బరుహేతువాలే తక్కైయిలేయిరుందాల్ రాజాకైకొళ్గుమన్ను ఉళ్ళిరుక్కిఱ మాణిక్కత్తిక్ స్వరూపస్వభావజ్ఞత్తై విశదమాకవజీయాదే కిఱ్ఱిచ్చీరై యోడే మిళకొండుక్కు మాపోలే దేహాద్యతిరిక్తాత్మావిక్ స్వరూపస్వభావజ్ఞతైక్కై విశదమాక వివేకిక్కవజీయాదారు ముళ్ళవజీయైకొండు ఆత్మసమర్పణమ్ పణ్ణినాల్ అవ్వళవాలుమ్ అనాదికాలమ్పణ్ణిన ఆత్మాపహార చౌర్యత్తాలుండాన భగవన్నిగ్రహమ్ శమిక్కుమెన్గిఱ శాస్త్రార్థత్తిలే తిరువుళ్ళమ్.

ఇదుక్కుమేల్ *మమనాథయదస్తి* ఎన్గిఱశ్లోక త్తిల్ ఇస్సమర్పణత్తైప్పఱ్ఱి అనుశయమ్ పణ్ణిఱ్ఱుమ్ స్వరూపాదివివేకమిన్ని క్కే సమర్పిక్కప్పక్కాలుమ్ తన్నుడైయ ద్రవ్యత్తై రాజావుక్కు ఉపహారమాక కొండుప్పోరైపోలే యెన్న దెన్గిఱ అభిమానత్తోడే సమర్పిక్కిల్ ఆత్మాపహార చౌర్యమడియుఱ్ఱి తాకాదెన్గైక్కాక వత్తనైయల్లదు, శాస్త్రచోదితమాయ్ త్తామ్ అనుష్ఠిత్తసమర్పణత్తై అఙ్గకృత్యమాక్కినపడియన్ను. ఈ విరణ్డుశ్లోకత్తాలుమ్ యథావస్థితస్వరూపాది వివేకమిల్లైయాకిలుమ్ *నమమ* ఎన్ను స్వసమ్బన్ధముకైక్కియే *అహమపితవైవాస్మిహి భరః* ఎన్నుమ్బడి భరసమర్పణ ప్రధానమానశాస్త్రార్థత్తిల్ సారమెన్ఱతాయ్త్తు

ఇప్పడి శేషత్వానుసన్ధాన విశిష్టమాన స్వరూపాధారసమర్పణమ్ ద్వయ త్తిల్ ఉపాయపరమాన పూర్వాఖణ్డత్తిల్ మహావిశ్వాసపూర్వక గోప్తృత్వవరణ గర్భమాన శరణాగత్యనుష్ఠానమ్ ప్రపత్తి క్రియాపద త్తిలేశేర్త్తు అనుసన్ధిక్కప్పట్టదు. ఇప్పడి ఇవైయాయుమ్ ఇమ్మన్త్రత్తిల్. విమర్శదశైయిల్ తని తనియే అనుసన్ధిత్తాలుమ్ వాక్యార్థ ప్రతిపత్తిదశైయిల్ అల్లాద వాక్యార్థజ్ఞిల్పోలే సాఙ్గమాన ప్రధానమ్ ఏకబుద్ధ్యారూఢమామ్. ఆకైయాలే యథాశాస్త్రమ్ సాఙ్గిమాన ప్రధానానుష్ఠానమ్ సకృత్కర్తవ్యమాయ్త్తు. అనేక వ్యాపారసాధ్యమాన ధానుష్కనుడైయ లక్ష్యవేధాభ్యాసమాన బాణమోక్షమ్ పోలే కృత్యకాలత్తిల్ ఇవ్వాత్మ రక్షాభరసమర్పణ మిరుక్కుమ్బడియెన్ను శ్రుతి సిద్ధమ్, ఈభరసమర్పణమే ప్రపత్తిమన్త్రజ్ఞిల్ ప్రధానమాక అనుసన్ధేయమెన్నుమిడత్తై *అనేనైవతీమన్త్రేణ స్వాత్మానంయయినిక్షిపేత్ । మయినిక్షిప్తకర్తవ్యకృత్యకృత్యోభవిష్యతి* ఎన్ఱ సాత్మకీకృతన్త్రత్తిలే భరన్యాసాకారమ్పణుకిఱదన్యత్ తానే తెళియవయళిచ్చొయ్తాన్.

ఇఙ్గిల్ సాఙ్గానుష్ఠానమాయభీప్రతు–కర్తృత్వత్యాగ మమతాత్యాగ ఫలత్యాగ ఫలోపాయత్వ త్యాగపూర్వకమాన అనుకూల్యసఙ్కల్ప దృఢాఙ్గానుసన్ధానత్తోడే గురుపరమ్పరోపసన్నత్తిపూర్వకదవ్య వచనముఖత్తాలే స్వరూపఫలన్యాస గర్భమాన ఆత్మరక్షాభరసమర్పణమ్పణ్ణుకై. ఇక్కర్తృత్వత్యాగత్తుక్కు నిబన్ధనమ్ – తత్ కర్తృత్వమ్ అవనుడైయశాసనత్తాలెన్ఱు తనక్కు యావదాత్మభావియాన భగవదేక పారతన్త్ర్యత్తైయఱిదల్. మమతాత్యాగత్తుక్కుమ్ ఫలత్యాగత్తుక్కుమ్ నిబన్ధనమ్ – ఆత్మాత్మీయంబఱ్ఱుమైయ స్వరూపానుబన్ధి భగవదేకశేషత్వజ్ఞానమ్. ఫలోపాయత్వ త్యాగత్తుక్కు నిబన్ధనమ్–శరణ్యప్రసాదనమాన వినుడైయఅనుష్ఠానమ్ ప్రధానఫలత్తుక్కు వ్యవహితకారణమాకైయుమ్, అచేతనమాకైయాలే ఫలప్రదానసఙ్కల్పాశ్రయ మల్లామైయుమ్. ఈశ్వరక ఫలోపాయమాకిఱదు – సహజసౌహార్దత్తాలే కరణకళేబర ప్రదానమ్తుడఙ్గి ద్వయోచ్చారణ పర్యన్తమాక సర్వత్తుక్కుమ్ ఆదికారణమాన తానే ప్రసాదపూర్వక సఙ్కల్పవిశేష విశిష్టనాయ్కొణ్డు అవ్యవహిత కారణమాకైయాలుమ్ ఉపాయాన్తరశూన్యనుక్కు అవ్యాజ ఉపాయస్థాన త్తిలే నివేశిక్కైయాలుమ్. ఇజ్జనిరుకైక్కడి ప్రధమిగాహమాన శాస్త్రత్తాలే అవగతమాన వస్తుస్వభావమాకైయాలివ్వర్థమ్ యుక్తిశాలి చలిప్పిక్కవొణ్ణాదు.

ఇన్సాఙ్గానుష్ఠానత్తుక్కు నడువూరమ్మా కరుళిచ్చెయ్యుమ్శరుక్కు–ఎనాదికాలమ్ దేవరీరుక్కు అనిష్టాచరణమ్బణ్ణుకైయాలే సంపరిత్తుప్పోన్దేశ్. ఇన్నుముదల్ అనుకూలనాయ్ వర్తిక్కక్కడవేశ్. ప్రతికూలాచరణ మ్పణ్ణక్కడవేనల్లేశ్. దేవరీరై స్పెఱుకైక్కు ఎకైయిలొరుకై మ్ముదలిల్లై, దేవరీరై యే ఉపాయమాకవముదియిట్టిర్. దేవరీరే ఉపాయమాకవేణుమ్ – అనిష్టనివృత్తియిలాదల్ ఇష్టప్రాప్తియిలాదల్ ఎనక్కిని ఒరుభరముణ్డోనెన్ఱు. ఇవ్విడత్తిల్ అనుకూల్యసఙ్కల్పాదికళ్ ఉపాయపరికరమాయ్ సకృత్తాయిరుక్కుమ్. మేలివనోక్కిన అనుకూల వృత్తాదికళోడే పోరుకిఱ విడముమ్ ఉపాయఫలమాయ్ యావదాత్మ భావియాయిరుక్కుమ్. ఇవఙ్గిల్ ప్రాతికూల్యవర్జనముమ్ అమ్మా కరుళిచ్చెయ్దపడియే అనుకూల్యసంకల్పమ్బోలే సఙ్కల్పరూపమానాలుమ్ సకృత్కర్తవ్యమెన్నుమిడముమ్ సుస్పష్టమ్. *అపాయేభ్యోనివృత్తోస్మి* ఎన్ఱిఱపడియే అభిసన్ధివిశేషమాగల ప్రాతికూల్య స్వరూపనివృత్తియాదలానాలుమ్ అదిల్ ప్రథ

మఖిలమ్ అజ్ఞమాయ్ మేలుళ్ళది ఫలమాశక్కడవదు. ఇప్పడి విశ్వాస స్తిలుమ్ పార్ప్పదు. *ప్రవృత్తిరనుకూలేషు నివృత్తిశ్చానృతేఫలమ్! ప్రారబ్ధసుకృతాచ్చుస్యాత్ సజ్కల్పేచప్రవ ర్తితః* ఆకైయాల్ ఇరున్దనాలిల్ నిరపరాధకైజ్కర్యత్తైయుమ్ ప్రారబ్ధశరీరాన న్తరమ్ మోక్షత్తైయుమ్ శేర ఫలమాశక్కోలి ప్రపత్తి పణ్ణువార్ కళ్ నిపుణర్.

అఱవేపరమెన్ఱడైక్కలమ్వైత్తనరన్తుమ్మై, ప్పెఱవేకరుతి ప్పెగుస్తకవుర్ద్ధ పిరానడిక్కీళ్ ఉఱవేయివనయిర్ కాక్కిన్ఱపోరియరుణ్మైయైనీ, మఱవేలెనమ్మైజ్ఞెముడిశూడియమన్నవరే.

యుగ్యస్యన్దనసారథ్యమవతి ర్తయ్య న్తసంచరిగ్ తే
తత్వానాంత్రితయే యథాహ్ వివిధ వ్యాపారసన్తానిని।
హేతుత్వంత్రితిమకర్తృభావఉభయోస్వాధీనకైకర్తృత -
త్వామ్ని స్వీకృతయబ్ధరోయమలన స్తుత్వయంనిర్భరః॥

ఇతి కవితార్కికసింహస్యసర్వతన్త్రస్వతన్త్రస్య శ్రీమద్వేఙ్కటనాథస్య వేదాన్తాచార్యస్యకృతిషు శ్రీమద్రహస్యత్రయసారేసాఙ్గప్రపదనాధికారోద్వాదశకః.

శ్రీమతేనిగమాన్తమహాదేశికాయనమః.

కృతకృత్యాధికారస్తు యోదశకః

నమశ్చేత్సర్వజ్ఞేసహజసుహృదిస్వీకృతభరే యదర్థం కర్తవ్యం నపునరిహయత్కిఞ్చిదపినః।
నియచ్ఛన్నస్మిన్నిరు పధిమహానన్దజలధౌ కృతార్థికమశ్స్వం కృపణమపికైజ్కర్యధనినః॥

ఇప్పుపాయవిశేషనిష్ఠ ప్రపత్తిక్కు అన న్తరకాలమ్ తుడక్కి త్తానిరుక్కు కోళ్కిలనఫలత్తైప్పఱ్ఱతనక్కు కర్తవ్యాంశత్తిల్ అన్వయియిప్పానాయిరుమాలుమ్, కర్తవ్యాంశమ్ సకృదనుష్ఠానత్తాలే సిద్ధమాకైయాలుమ్, స్వతన్త్రనాయ్ సత్యసజ్కల్పనాన ఫలప్రదన్ *మాశుచ* ఎన్ఱరుళిచ్చెయ్కైయాలుమ్, తనక్కుప్పిఱన్ భరన్యాస రూపదశైయైప్పార్త్తు నిర్భరనాయ్ *మామేకం శరణం వ్రజ* ఎన్ఱిఱపడియే సిద్ధోపాయత్తైన స్వీకృతనాన సర్వేశ్వరన్ *అహంత్వాసర్వపాపేభ్యో మోక్షయిష్యామి* ఎన్ఱు ఫలప్రదానసజ్కల్పత్తై ప్పణ్ణుకైయాలే ఇప్పడి విశ్వాసనీయనుమాయ్ సమర్థనుమాయ్ ఉపాయభూతనుమాన ఈశ్వరనైప్పార్త్తు ఫలసిద్ధియిల్ నిస్సంశయనుమాయ్ నిర్భయనుమాయ్ కడైయఱవిట్ట అన్యపురుషార్థజ్ఞెయుమ్ కామ్యమవిట్ట ఉపాయాన్తరజ్ఞెయుమ్ అకిఞ్చన్ అయత్నమాక మహానిధియై ప్పెఱుమాఱ్పోలే తామ్పెఱప్పకుకిఱ పరమపురుషార్థత్తైయుమ్ పార్త్తు హృష్టమనావాయ్, *దేవర్షిభూతాప్తమనుష్యాపితృణాం నకిఙ్కరోనాయ మృణీచ రాజన్ । సర్వాత్మనాయశ్శరణం శరణ్యంనారాయణం లోకగురుంప్రపన్నః* ఎన్ఱిఱ శ్లోకత్తిల్ పడియే ప్రజాపతిపథంపతి యెన్ఱాఱ్పోలే పేరిట్టుకొణ్డిరుక్కిఱ ఆచార్యరాన శ్రేష్ఠజ్ఞైప్పఱ్ఱిప్రపన్నరాయిరుక్కిఱ ఆళ్వార్గళోలే శిలఉపాధికళిడియాక వెఴుతామత్తైకిళిలే యేఱ్ఱిట్టుక్కిడక్కిఱ వడివైతీట్టుమ్ ముదల్మాళాదే పొలిశైయిట్టుప్పోరుకిఱ తనిశుతీట్టుమ్ కళ్ళుత్తవనాకైయాలే పఞ్చమహాయజ్ఞాదికళాన నిత్యనైమిత్తికజ్గళిల్ అవర్కళ్ పేర్ శొల్లుమ్మొబదు *యేయజ న్తపితౄన్

దేవాఁ బ్రాహ్మణాన్సహుతాశనాఁ । సర్వభూతాన్తరాత్మానం విష్ణుమేవయజన్తితే* ఇత్యాది శ్రుతిల్ మహర్షిక ళుఱదియిట్టపడియే రాజసేవకర్ రాజాప్రుక్కు చ్చెల్లపేలే మూలైయైయుమ్ ఆభరణత్తైయుమిట్టాలుమ్ శ్రుతియిల్తువక్కత్తిల్ రాజావిన్ ప్రీతియే ప్రయోజనమాక త్తైల్నిన్రిరుక్కుమాప్పోలే యజ్ఞాగ్రహరాద్ధ్యాయాదిగళిలుమ్ శ్రీహస్తిగిరిమాహాత్మ్యత్తిలుమ్ *సాన్నిధ్యవిరోధుడైమినిగ* ఎన్గిఱ సూత్రత్తిలుమ్ శొల్లుగిఱపడియే దేవర్కళ్ పితృక్కళ్నిన్గిఱ శబ్దత్తువక్కత్తిల్ అవ్వోశబ్దఙ్గళ్ అవయవశక్తి పౌష్కల్యఙ్గళాలే ఈశ్వరన్పక్కలిలే నారాయణాది శబ్దఙ్గళ్ పోలే నిత్యనిలైయైయుమ్ కణ్ణు అవర్గళైనుడైయ ఉచ్చారణాదిగళిల్ శ్వేతద్వీపవాసిగళాన శుద్ధయూజకర్గళుక్కుప్పోలే తత్పరమైకాన్తిత్వమ్ కులైయాదేనుక్కు-అపడియై నిరూపిత్తు తత్పరాశ్రమనిమిత్త గుణాద్యధికారత్తుక్కు అనురూపమాక అడిమైకొళ్ళ సజ్కల్పిత్తిరుక్కిఱ శాసితావాన శేషియినుడైయ శాస్త్రవేద్యాజ్ఞానుజ్ఞాపరిపాలనరూపకైజ్కర్యముఖత్తాలే ప్రత్యక్షవిదిత పరమపురుషాభిప్రాయరావ ముక్తరైప్పోలే కిఞ్చిత్కరనాయ్కొణ్డు ముక్తుల్యనాయ్ ఉపాయపూర్తియాలే కృతకృత్యనెన్నుమ్, పురుషార్థపూర్తియాలే కృతార్థనెన్నుమ్ శాస్త్రఙ్గళాలుమ్ తన్నిష్ఠరాలుమ్ కొణ్డాడుప్పడియిరుక్కుమ్.

ఇవనుడైయ ఇన్ద కృతకృత్యత్వానుసన్ధానత్తై *అత స్త్వంతత్వతోమజ్ఞానదశ-నప్రాప్తిషు నిస్సంశయస్సుఖమాస్వ* ఎన్ఱ శరణాగతిగద్య త్తిలే నిగమ త్తిరుళినార్. ఇదుక్కు-కీళ్-ఇరుత్తు అనాదికాలమ్ ఆజ్ఞాతిలఙ్గుడ మడియాళవుణ్డాన భగవన్నిగ్రహత్తాలే సంసరిత్తుప్పోన్ద నమక్కు అవసరప్రతీక్షైయాన భగవత్కృపై యడియాళవుణ్డాన సదాచార్య కటాక్షవిషయీకారత్తాలేవన్ద ద్వయోచ్చారణానూచ్చారణత్తాలే ప్రపత్యనుష్ఠానమ్ పిఱన్దపిన్బు శరణ్యప్రసాదనఙ్గళిల్ ఇదుక్కుమే లొట్టిల్లామైయాలే నిగ్రహహేతుక్కళైయెల్లామ్ తొలైత్తు *తీర్న్దవపజీయవర్ తమ్మైత్తిరుత్తి ప్పణికొళ్ళవల్ల సర్వశేషియాన శ్రియఃపతి తత్పేతాశాత్తానేరొక్కుమెన్ఱ తేతి నిర్భరనాయిరునైగై. ఇదు *మాశుచః* ఎన్గిఱ శరణ్యవాక్య త్తిలుమ్ తీర్న్దపొరుళ్.

ఇవనుక్కు ప్రపత్తిక్కు మున్బుళ్ళ కోశమ్ అధికారత్తిలే శేరుగైయాలే మున్బుశొల్కిన్ద నాకిల్ అధికారియల్లామైయాలే *కారణాభావాత్ కార్యాభావః* ఎన్గిఱన్యాయత్తాలే ఉపాయనిష్పత్తి యుణ్డాగాదు. ఉపాయస్వీకారమ్పణ్ణినానాక త్తన్నైనినైన్దిరున్దపిన్బు శరణ్యోక్తియిలే నెఞ్జిల్ చ్చియుడైయనాయ్ శోకిత్తానాకిల్ *కార్యాభావా త్కారణాభావః* ఎన్గిఱన్యాయత్తాలే పూర్ణోపాయ నల్లామైయాలే ఫలమ్ ఉపాయపూర్తిసాపేక్షమాయ్కొణ్డు విళమ్బిక్కుమెన్ఱ తియలామ్. మున్బు ప్రపత్కశోకనాయ్ పిన్బు *మాశుచః* ఎన్ఱ ప్రతిషేధి త్తిరుక్కిఱపడియే పీత శోకనావన్ కృతకృత్యనెన్ఱ తియలామ్.

మన్నవర్ విణ్ణవర్ వానోరిలైయెన్నుమ్వాక్కురుత్తోర్, అన్నవర్ వేళ్వియునైత్తుముడిత్తనరన్బుడైయార్ క్కెన్నవరన్దర వెన్ఱు నమ్ముతిరి త్తిరుమాల్ మున్నమ్మవరున్దియడైక్కలజ్కొణ్డు నమ్ముక్కియఱే.

భగవతిహరౌపారం గన్తుంభరన్యసనంకృతంపరిమిత సుఖప్రాప్యైకృత్యంప్రహీణమకృత్యవత్ ।
భవతిచవపుర్వృత్తిపూర్వం కృతైర్నియతక్రమాపరమహిభోరాజ్ఞాసేతుర్బుద్ధైరనుపాల్యతె ॥

ఇతికవితార్కికసింహస్య సర్వతన్త్రస్వతన్త్రస్య శ్రీమద్వేఙ్కటనాథస్య వేదాన్తాచార్యస్యకృతిషు
శ్రీమద్రహస్యత్రయసారే కృతకృత్యాధికార స్త్రయోదశః.

శ్రీమతేనిగమా న్తమహాదేశికాయనమః.

స్వనిష్ఠాభిజ్ఞనాధికారశ్చతుర్దశః

స్వరూపోపాయార్థేష్వవితథనివిష్టస్థిరమతే స్స్వనిష్ఠాభిజ్ఞానం సుభగమవగాఢాదుపనతాత్ ।
ప్రథిమ్నాయస్యాదాప్రభవతివిసిష్టస్యనగయితుంగభీరాదుష్పూరాగగనమమతశ్చిద్రదివహాఃగ్ ॥

ఇప్పుడి తనక్కు-నిష్ఠైయుండ్డెన్ఱు తానఱియుమ్బడి యెఱ్ఱనేయెన్నిల్ ; పరరాలే పరిభవాదిక

ళ్గుణ్డామ్బాదు తక్దేహాదికళైప్పర్ఱి పరిభావగర్ శొల్లుకిఱకుర్ఱఙ్గళ్ తక్స్వరూపత్తిల్ తట్టాద
పడికిఱను విషాదాదికళ్నీక్కికైక్కొయుమ్, *శస్యమానస్యయత్నాపం శప స్తమధిగచ్ఛతి* ఎన్ఱిఱ
పడియే పరిభవాదికళాలే తక్పాపత్తై వాఙ్గిక్కొక్కుళ్ళుకిఱ మదిశేడరైప్పర్ఱి * బద్ధనైరాణిభూ
తాని ద్వేషంకర్వన్తిచెత్తతః । శోచ్యాన్యహోబాతిమోహేన వ్యాప్తోనీతిమసీషిణా । ఆత్మనుమహ
మమకార్యాదం మూఢముష్టి తసత్పథం । సుతరామనుకమ్పేత నరకాచ్చిన్మదిన్ననమ్* ఎన్ఱిఱపడియే
కరైపురణ్డకృత్తైయుమ్, *అమర్యాదఃక్షుద్ర* ఎన్ఱిఱ శ్లోకత్తాలుమ్ *వాడినేర్ వాడి ముదలాన
ఆర్ద్రవార్కళ్ పాకురద్రశాలుమ్ తనక్కునసన్తేయమాక ఉదారాత్త దోషఙ్గళై పరివాదాదిక
ళాలే మఱువాదపడి పణ్ణినార్కళైన్ఱిఱ ఉపకారస్మృతియుమ్ ఆత్మాక్కిళుక్కెల్లామ్ స్వరూపాను
బన్ధియాన భగవత్పారతన్త్ర్యత్తైయుమ్ క్షేత్రజ్ఞరెల్లారుమ్ కర్మవశ్యరాయ్నిత్యఁఆ నిత్తైయుమ్
పార్త్తు నమక్కుమ్ నమ్మళవిల్ పరిభవాదికళ్ పణ్ణుకిఱ చేతనరుక్కుముళ్ళ కర్మానుగుణమాక
*ఇన్బుఱు మివ్విళైయాట్టుడైయానాన స్వతన్త్ర శేషియాలే ప్రేరిత్రానువర్కళ్ పరిభవాదికళ్
పణ్ణుకిఱార్కళైన్ఱు అవర్కళ్పక్కల్ నిర్నిమిత్తకారిత్వత్తైయుమ్ ప్రారబ్ధపాపవిశేషమ్ శిథిలయఱుకిఱ
దెన్ఱిఱ సన్తోషముమ్ నడైయాడినీర్మైక్కిల్ ప్రథమమధ్యమపదర్ద్ధిలే శోధితమానపడియే అచిద్వైల
క్షణ్యత్తైయుమ్ సర్వభోక్తానుకూల్యాదికళుక్కు యోగ్యమాన జ్ఞానత్తైయుమ్ సర్వతోముఖమాన
ఆకిఞ్చన్యత్తైయుమ్ స్వతస్సర్వసమనాయ్ కర్మానుగూప ఫలప్రదనాన స్వతన్త్ర శేషికుక్కు ఇప్పవిని
యోగమామ్బడి అనన్యార్హ శేషత్వపారతన్త్ర్యజ్ఞానత్తైయుమ్, *యద్ధితమమదేవేశ* ఇత్యాదిక
ళిల్ పడియే పరాధీనహితసిద్ధిత్తైయుముడైయ తక్ స్వరూపత్తిలే నిష్ఠైయుణ్డైవతీయలామ్.

సర్వేశ్వరనై యొఴియ తానుమ్ పిఱరుమ్ తనక్కు- తక్షమన్నెనిఱ బుద్ధియుమ్, మృత్యు
పర్యన్తమాన భయహేతుక్కళై కడన్దాలుమ్*ప్రాయేణాకృతకృత్యాస్త్వాన్నత్యేవ్యథద్విజ తేజసః ।
కృతకృత్యాఃప్రతీక్షన్తే మృత్యుంప్రియమివాతిథిమ్* ఎన్ఱిఱపడియే ఇళ్వర్గీరాన స్వరూమ్ ఎన్ పడ
ప్పుకుకిఱో మెన్ఱిఱ కరైతల్గళ్ అభిమతాన క్రియాలే ప్రీతనాయిరుక్కైయుమ్ *గజవాజీత్య్ సింహంవా వ్యాళ్ళుంవాపి వరాననా । నాహారయతి సన్త్రాసం బాహూరామస్యసంశ్రితా* ఎన్ఱుమ్

అసన్దేశాత్తు రామస్యతపసశ్చానుపాలనాత్ । నత్యాక్షుర్మదశగ్రీవభస్మభస్మార్హ తేజసా ఎన్టుమ్, *శ్రైస్తుసఙ్కలాంకృత్వా లఙ్కామ్బరబలాదహ॥ మానయేద్వదికాకర్తన్న స్తత్వసదృశంభవేత్* ఎన్టుమ్ పిరాట్టినడత్తిక్కాట్టిన రక్షకావమ్బత్తాలుళ్ళ తేఙ్గుమామ్, తాక్ భరన్యాస మ్బణినవిషయత్తిల్ స్వయత్నమఙ్గీకరిక్కైయుమ్, అదిల్ అనిష్టనివృత్తియుమ్ ఇష్టప్రాప్తియుమ్ అవశ్య కైయుణ్డే యెన్బిరుక్కైయుముణ్డాయ్ త్తాక్కిల్ తాన్ కోలిన సకలఫలత్తుక్కుమ్ సాధనమాక వఙ్గాయ్ చమస్తోక్తత్తిల్ పూర్వార్ధ త్తిలే విహితమాయ్ ద్వయత్తిల్ పూర్వఖణ్డత్తిల్ అనుసన్ధేయమాయ్ తిరుమన్త్రత్తిల్ మధ్యమపద త్తిలుమ్ వివిక్షితమాన ఉపాయత్తిలే తనక్కు నిష్ఠనాయుణ్డెన్నుమిడమ్.

ఉత్పత్తిస్థితినాశానాం శక్తిర్యత్తస్తత స్తవ । యథోత్పత్తిర్యథానాశ స్త్వయ్యేవ స్థితిరచ్యుత॥ అచేష్టమానమాసీనం శ్రీశ్చకిన్చిదుపతిష్ఠతి । కమిత్వకమాసనమృత్యాన్యో వ్రజేత్కమధిగచ్ఛతి ఎన్బిఅపడియే ప్రారబ్ధకర్మవిశేషాధీనమాక ఈశ్వరన్ శెయ్యుమ్ దేహయాత్రాదికళిల్ కరేదలఙ్గు త్తాక్ కరైన్దాలుమ్, *ఉత్పత్తన్నపి చాకాశం విశన్నపి రసాతలమ్ । అటన్నపి మహీం కృత్స్నాం నాదత్తముపతిష్ఠతే* *యతిక్షిప్తద్వత్త- తేత్ర్ కే సర్వన్తస్మద్విచేష్టితమ్ । అన్యోన్యస్య చ్చిన్తయతి స్వచ్ఛన్దవిదధామ్యహమ్* ఎన్బిఅపడియే ఈశ్వరన్ నినైవిన్పడి యల్లదు బన్ధమ్ నడవా తెన్ప ప్రతిసన్ధానమ్బణ్ణి,*అప్రయత్నాగతాస్సేవ్యా గృహస్థైర్విషయాస్సదా । ప్రయత్నేనాపి కర్తవ్య స్స్వధర్మ ఇతిమేమతిః* *నాహారంచిన్తయేత్ప్రాజ్ఞో ధర్మమేవానుచిన్తయేత్ । ఆహారోహిమనుష్యాణాం జన్మనాసహజాయతె* ఎన్ప పరాశరగీతాదికళిలుమ్, *నసన్ని పతితంధర్మ్యం ముపభోగంయదృచ్ఛయా । ప్రత్యాచక్షీనచాప్యేన మనురుత్సేసుధర్మవిత్* ఎన్ప అజగరోపాఖ్యాన త్తిలుమ్ శొల్లుకిఅపడియే శాస్త్రవిరుద్ధమల్లాత విషయఙ్గళ్ తానారువిరుమ్బి శెయ్యాదిరుక్కభగవత్సఙ్కల్పత్తాలే తానే వరక్కణ్ణు ప్రారబ్ధకర్మఫలమాన తనిశ్రు తీరుకిఱ తెన్ప విలక్కాదే అనుభవిక్కైయుమ్, ఇప్పడి కర్మవిశేషాధీనమాక వరుకిఱ ప్రాప్యాన్తర లాభాలాభఙ్గళిల్, *తదోశేకతరోశోచ్యో ద్యేనముపసన్న మేత్ । నసుఖంప్రాప్యసంహృష్యే ద్దుఃఖంప్రాప్యనసఞ్జ్వరేత్* * ఎన్టుమ్ *ఉళ్ళ లెన్బెఅుమావార్* ఎన్టుమ్ శొల్లుకిఱపడియే హర్షశోకఙ్గళ్ తన్నై స్వరూపానురూపమాన పరమప్రాప్యకైఙ్కర్యత్తిలే రుచియుమ్, ప్రాప్తత్తిలుమ్ శ్రీవైష్ణవగద్యాదికళిలుమ్, *కదాచిదా* ఎన్ట వాయ్‌వులఙ్గప్పణ్ణుకిఱ ప్రాప్తియిల్ త్వరైయుమ్ నడైయూఱిక్రాకిల్ తిరుమన్త్రత్తిల్ నారాయణశబ్ద త్తిల్ చతుర్థియాలుమ్, ద్వయత్తిల్ చతుర్థీనమస్సుక్కళాలుమ్, చరమశ్లోక త్తిల్, *అహంత్వాసర్వపాపేభ్యో మోక్షయిష్యామి* ఎన్బిఅ వాక్యత్తాలుమ్ కడలై క్కైయిట్టుక్కొట్టుమాపోలే కాట్టప్పట్ట అపరిచ్ఛేద్యనూన పరమపురుషప్రాప్తత్తిలే నిశ్చైయుణ్డెన్ట జీయలామ్.

ఇప్పడి యవ్వోఅర్థమాయళ్వారుళ్ళాలే, *అహమాత్మానదేహోస్మి విష్ణుశేషోపరిగ్రహః । తమేవశరణంప్రప్త స్తస్మైక్షణార్యచికీర్షయా* ఎన్బిఅపడియే మూలమన్త్రాదికళిల్ కైఙ్కర్యత్తిన్ స్వరూపోపాయ పురుషార్థఙ్గళిల్ తన్నుడైయ నిశ్చైయ ముణర్న్దు పోరుమివ్వర్థికారిక్కు, *నైపాప

శ్రుతిశాఖ్యానేమాన్నుష్ఫలద్రుమాఁ । ఏకస్మాద్వయానూనం రామమేవానుపశ్యతి* ఎన్నిఅ
పడియే విరోధియోడే కూడియురుక్కిఅ తనక్కుపాక్కిమాక సమ్బావితమాన బ్రహ్మవిదవచా
రాదివ్యతిరిక్తజ్ఞాన ఏదేనుమొరు భీతిహేతుక్కళిలుమ్ స్వరూపప్రాప్తికైఙ్కర్యవ్యతిరిక్తజ్ఞాన
ఏదేనుమొరు ప్రీతిహేతుక్కళిలుమ్ కణ్ణోట్టముణ్ణాకాతు.· యదృచ్ఛయా ఉణ్ణానాలుమ్ అవిక్
కాల్ భీతియుమ్ ప్రీతియుముణ్ణాకాతు.

ముక్కియమన్దిరమ్కాట్టియ మూన్నినైయుఞైయార్
తక్కనైయన్ఱి తక్కాతవై యెన్ఱుమ్ తమక్కినైయార్,
ఇక్కరుమఞ్జినైమక్కళ్(దె)వెన్ఱు మిలక్కణత్తాల్
మిక్కవుణర్ త్తియర్ మేతినిమేవియవిణ్ణవరే.

స్వాపోద్భోగవ్యతికరనిభే భోగమోహాన్తరాభే
కాలంకళ్చజ్జగతివిధినా కేనచిత్కాల్పమానాఃా ।
తత్తోపాయప్రభృతి విషయే స్వామిదత్తాంస్వనిష్ఠాం
శేషాంకృత్వాశిరసికృతిన శ్రేషమాయుర్నయన్తి ॥

ఇతి కవితార్కికసింహస్య సర్వతన్త్రస్వతన్త్రస్య శ్రీమద్వేఙ్కటనాథస్య వేదాన్తాచార్యస్యకృతిషు
శ్రీమదహస్త్రతయసారే స్వనిష్ఠాభిజ్ఞానాధికారశ్చతుర్దశః.

శ్రీమతేవేదాన్తగురవేనమః.

ఉ త్తరకృత్యాధికారఃపఞ్చదశః.

సన్తోషాథఃంవిమృశతిముహుఃస్వదృశ్యధ్యాత్మవిద్యాం
నిత్యంబూతే నిశమయతిచ స్వాయసువ్యాహృతాని ।
అఙ్గీకుర్వన్నఘలలితాం వృత్తిమాదేవపాతా
ద్దృష్టాదృష్టస్వభరవిగమే ప్రత్తదృష్టిఃప్రపన్నఃి ॥

ఇప్పడి కృతకృత్యనాయ్ స్వనిశ్చైయైత్తెర్ిన్దు శరీరత్తోడిరున్దకాలమ్ బ్రహ్మతిరువిఞైయాట్ట
త్తిలే శిఱితిడత్తై యడైత్తుకొణ్డిరుప్పారైపోల్లే బరుపడితువక్కుర్ధ్రు బరుపడి తువక్కుణ్డిరుక్కిఅ
ఇవ్వధికారిక్కు ముకైరుడైయ కైఙ్కర్యపరమ్వారైపోలే స్వామతమమాకైయాలే స్వయమ్ము
యోజనమాయ్ శాస్త్రవిధక్ కాలవిశేష నియతమాయ్ ఉ త్తరకైఙ్కర్యత్తుక్కు అవసరలా
భాథకమాక పూర్వకైఙ్కర్యమ్ తలైక్కట్టవేణ్డుమ్కుడి శఙ్కిలిత్తువక్కాయ్ స్వామిసమ్బావితక్కు
క్కారణముమాయ్ కార్యముమాయ్, *వాశిత్తుమ్కేట్టుమ్ వణఞ్జివఞ్జిపట్టుమ్ పూశిత్తుమ్పోక్కి
నేఁ పోతుం* ఎన్ఱుమ్, *శోక్కలనశోల్ నిన్నైన్ఱు పోక్కా రేల్ శూళ్ినైయినాళ్తుయరై యె
న్నిన్నైన్ఱు పోక్కువరిప్పోదు* ఎన్ఱుమ్, *ఒళివిల్ కాలమెల్లాముడనాయ్ మన్నివళువిలావడిమై
శెయ్యవేణుమాం* ఎన్ఱుమ్, *పొళిళ్ పుళళ్ కళ్ వాయవాయ్ పులన్పోళ్ వడివెకమన త్తా యఞ్జే
మలర్ కళ్ కైయవాయ్ వఞ్జిపట్టోడ వరుళిళ్* ఎన్ఱుమ్, *నాడాతమలర్ నాడి* ఎన్ఱుమ్, *వడివిన్తై

యిల్లా మలర్ మళ్ళ మర్ప్ p నిలమళ్ళ పిడికుక్కమ్ మెల్లడియైక్కొంగుపునై యేసుమ్ పిడిక్క-* ఎన్నుమ్ *తనక్కు-నూళ్ళవైనై కొన్ళుమిందే* ఎన్నుమ్, *ఊనక్కు-నామాశ్చెయ్యోమ్* ఎన్నుమ్, *పల్లి కొళ్ళుండ్రడి కొట్టెడుకొన్ళుమాకిల్* ఎన్నుమ్, *ఎణక్కుణ్ణవిరల్ కళ్ * ఎన్నుమ్, *ఉణ్ణానాళ్ పళియావతొన్ని లైయాంవాదే నమోనారణావైనైనానాథుమిరు క్కె- శుచ్చామవేద నాణ్మలర్ కొణ్ణు ఊనపాతమ్ నణ్ణానాళ్వైతత్తుఉమాకిల నైనక్క-వైపట్టినినాళే* ఎన్నుమ్, *నాక్కు- నినైన్నియల్లాలతి యాతు నానతళ్ళువనెన వశమున్ను* ఎన్నుమ్, *వాయువనై యల్లదు వాళ్ తాదుమ* ఎన్నుమ్, *శ్రీశ్రీ వనైయల్లాల్ తొడ్రా* ఎన్నుమ్, *నయవేక పిఱిందొళి * ఎన్నుమ్, *నిరన్తరమినినై ప్పతాశ నీనినై క్క-వేణుమే* ఎన్నుమ్, *ఇరుళిరియ* *ఊనేణు శెల్వత్తు* *నీణాశమ్ణుకొళి* ఎన్నిఅ తిరు మొళ్ళికళిలుమ్,

పత్యుఃప్రజానామైశ్వర్యం పశూనాంవానకామయె। అహంకదమ్భాభూయాసం కున్తో పాయమునాతళే ఎన్నుమ్, *కపుష్పమామనుచరం వైధవ్యాంనేహావిద్యతే। కృతాథోహం భవిష్యామి తవచాథఃప్రకల్ప తే* అహంసర్వంకరిష్యామి జాగ్రతస్వప్నపతశ్చతే* పరవానస్మికా కుత్ స్థ త్వయివషఃశతంస్థితే!స్వయన్నురుచి రేదేశే క్రియతామితిమాంవద* ఎన్నుమ్,*కామయేవైష్ణ వత్వన్తు సర్వజన్మసు కేవలమ్* ఎన్నుమ్ *వత్ మాసస్యదాచైవం పాఞ్చకాలికవర్త్మనా। స్వాఙ్ గైగఃస్థపుస్పాదై స్థ శ్శుభైశ్శుభ్యనురూపతః। ఆరాధయఃహరింభక్త్యా గమయిష్యామి వాస రాన్* ఎన్నుమ్ శ్లోల్లుకిఅపడియే స్వయూపానురూప కాలక్షేపాథ్మాన ఉత్తరకృత్య మిరుక్కు మ్బడి తన్నిన్నై క్క-నురూపమాక త్తెళియవేణ్డుమథఃజ్ఞిళి తనక్కు- త్తెళియాదనిలజ్ఞినై నామ్ కృతకృత్యనెన్దు అనాదరితిరాదే అనుభవపూర్తిఃయుణ్డామ్మెాతు తెళివుమ్ ప్రేమముమ్ వేణ్డుకై యాలుమ్ *తత్పావభక్తిజ్ఞానాభ్యాం ఫలమన్యత్క-దాచన। నయాచెత్సురజోవిష్ణం యాచనా న్నశ్యతిధ్రువమ్* ఎన్నిఅపడియే, జ్ఞానభక్తికై అపేక్షిత్తాల్ కుర్ప్రమిల్లామైయాలుమ్ తనక్కు- శేమివిషయత్తిలే చిత్తరజ్ఞనమ్ పిఱకై క్కి-క్కాక్క,

పీతకవాజైప్పిరానార్ పిరమకురువాకివన్దు ఎన్నుమ్బడినిత్కి-అ తెళివుడైయ పరమైకాన్తి కళ్ పక్కలిలే *తద్విద్ధిప్రణిపాతేన పరిప్రశ్నేనసేవయా। ఉపదేక్ష్యన్తి తేజ్ఞానం జ్ఞానిన స్తత్వదర్శినఃఃః

శ్రోత్రమఙ్గీకృతే* ఎన్నుమ్,*అఙ్గీకరించినవైయెల్లామెన్నాలుమైప్పసిరొక్కాణ్బిత్తు* ఎన్నుమ్ నిశ్చయిత్తు పరాధీనస్వరూప స్థితిప్రవృత్తియాన తన్నధికారత్తిలే శోరుదన ఆకిఞ్చన్యత్తై యుద్ధేయమూర్ఖాతే *అహమస్మ్యపరాధానా మాలయోఽకిఞ్చనోఽగతిః* ఇత్యాదిగళిల్ పిరపిత్తిరుప్పదక్కిఱ *నోక్తనొన్బిలే* స్వరూపజీవిలే *ఎన్నాకాశేష్ట* కళైవాయ్తుబ్బమ్ కళైయాళ్ధ్రివాయ్ కళైకణ్మఱ్ఱిలే *పుకలొన్ఱిల్లాపదియే *ఆవిర్భోక్తృపర్యన్తమొక్కుమ్ను నిన్నలాలజీక్కిన్ఱ లే* *కఅవైకళ్పిరాశ్రిత * కళిత్తుమూన్ఱనలై యొక్కుమ్ * కులజ్ఞళాయవీరిరణ్డిల్ * ఏళ్రైయేతలక్ *పర్వశైలాన్తుబిలే *తరుతుయుమ్తకాయే* * ఎన్గిఱపాట్టుక్కళిలుమ్* నధర్మనిష్ఠోస్మి* ఎన్గిఱ శ్లోకత్తిలుమ్ ఇవర్కళరుళిచ్చెయ్త కార్పణ్యత్తిల కవడుకళైయెల్లామవలమ్బిత్తుకొణ్డుపోరవుమ్.

ఇప్పడి తనక్కనాదికాలమ్ పిఱన్త అసహాయైయుమ్ అతడియూళివిళ్గన్ద కైఙ్కర్యత్తై యుమ్ పార్త్తు, *పొయ్నిన్ఱజ్ఞానముమ్ పొల్లాపొళుక్కు మళుక్కుడమ్బుమ్* ఎన్ఱలగ్గిత ప్పణ్ణుమ్ నిర్వేదప్రాచుర్యత్తాలే అవసన్న నాకాతే, *ఉయిరళిప్పనెన్నిన్ఱ యోనియుమాయ్ప్పిఱన్తాయిమైయోర్తలైవా* ఎన్గిఱపడియే ఎఱిక్రుళ్ళుల్ పుక్కు నిజిక్కిఱ శరణ్యనుడైయతాయ్ ముళైప్పాల్పోలే పధ్యతమముమాయ్ ప్రియతమముమాన ఉపదేశత్తాలే తెళిన్ద అవతారరహస్యాదికళాకిఱ తీర్ధఙ్గళై యవగాహిత్తుత్తేఱి *ఉత్తమేచేద్వయసిసాధుపృత్త* ఎన్ఱుమ్ *దురాచారోపిసారవ్యాశీ కృష్ణోన్నానా స్తికఃపుంసా। సమాశ్రయేదాది దేవం శ్రద్ధయాశరణంయది। నిర్దోషపండితతంజన్తుం ప్రభావాత్పరమాత్మనః ఎన్ఱుమ్ *యద్బ్రహ్మకల్పనియుతాన్యధవేష్యనాశ్యం తత్కిల్బిషంస్పృజతిజన్తురిహాత్మణాద్ధే। ఏవంసదాసకలజన్మసుసాపరాధం హ్యాత్మన్యసౌహృదతదభిసన్ధివిరామమాత్రాత్* ఎన్ఱుమ్ *ప్రవహత్వేమహిజలే సేతుఃకార్యోవిజానతా* ఎన్ఱుమ్ *మాళుమోరిడి త్తిలుమ్ వణక్కొడుమాళ్వతువలమే* ఎన్ఱుమ్ శ్లోకఙ్కళిలుళ్ళ న్యాయత్తాలే గతత్తుక్కుళ్నోకియాతే గతమాన అయోగ్యతైయైక్కణ్డు అకలవుమ్బార్తాతే అవర్యను యోగ్యమాయ్ అనవధికమాన శరణ్యప్రభావత్తాలే ఇప్పోదుమపిఱన్ద యోగ్యతైయైక్కణ్డుమవుకిఱ సేరుక్కైక్కోలుమ్ కణక్కిలే యివ్వవస్థైక్కనురూపమాన అజ్ఞానజ్ఞానువర్తనమాకిఱ కైఙ్కర్యానుభవత్తై యిళవాదే *ముడియానెయిల్ పడియే విడాయ్ త్తకరణఙ్గళై సాత్వికాహార సేవాదికళాలే యోగ్యఙ్గళాక్కిప్రాప్తఙ్గళాన అనుభవఙ్గళిలేమూట్టి, అయోగ్యవిషయాన్తరఙ్గళిల్ పట్టిపుక్కవాసనైకళైమాఱ్రి విక్రమమ్ అక్కైయిల్ అభిమతదేశత్తుక్కుప్పోక ఓడమ్పార్ త్తిరుప్పార్ నినైత్తపోల విడవొణ్డాద పణబద్ధర్యాత్త త్తిలిశ్రీయాదే మేణ్డినమట్టిలే తలైక్కట్టుకైక్కీడాన విహారదర్యాత్త త్తిలే యిశ్రైన్దాలుమ్ ధూర్తశాస్త్ర త్తిల్పడియే యడిత్తప్పాదే కిరువిళ్ నైక్కుమాపోలే అజ్ఞానుజైకళాలే యడిమైకొళ్కిఱపొ శాసితాజ్ఞైయ శాసనత్తుక్కుప్పోఱన్దిన కాలవిశేషాదినియతమాన కైఙ్కర్యత్తై పిత్తవిరోధారాశ్ఙమాక ఱీరసేవై పణ్ణువారైప్పోలన్ఱిక్కే, అయత్నలబ్ధమాన భోషధత్తాలే అవిళమ్బితమాక ఆరోగ్యమ్పెఱ్ఱవర్కళ్ పాల్వార్త్తుణ్ణుమాపోలే ఉకన్ద పణ్ణువుమ్.

అప్పోసు *నిత్యసిద్ధేతదాకారే తత్పర త్వేచపౌష్కర। యస్యాస్తిస్రస్తాహృదయే తస్యా సౌస్నిగ్ధిం[వ్రజేత్* ఎన్నుమ్ *యథాసాముద్రమమ్భోబ్ధి స్సన్ప్లవ్యతేత్యుపభోగ్యతామ్। తథైన హిమనుష్యాణాం భక్తైస్సమ్భావితోహరిణ* ఎన్నుమ్ శొల్లుకిఱపడియే ఓరధికారిశేషత్వక్కాక సాన్నిధ్యాదికళిప్పణ్ణి పరమైకాన్తియాన తన్నైయుక్తనువన్ద అర్చావతారమ్ పణ్ణియరుళిఅ ఎమ్బెరుమాళ్పక్కలిలే *సర్వాతిశాయిపాద్యుణ్యం సంస్థితేమస్త్రబిమ్బయోశ* ఎన్గిఱపూర్ తిమైయుమ్ *ఆపీశాన్మాళిపర్యన్తం పశ్యతఃపురుషోత్తమమ్। పాతకాన్యాశునశ్యన్తి కిమ్పునస్తూపపాతకమ్* ఎన్గిఱ పావనతమత్వత్తైయుమ్ - *సన్దర్శనాదపస్మాచ్చ పుంసాం సంమోహచేతసామ్। కువాసనా కుబుద్ధిశ్చ కుతర్కనిచయశ్చయః। కుహేతుశ్చ కుభావశ్చ నాస్తిత్వంలయంవ్రజేత్* ఎన్గిఱపడియే ప్రత్యక్షాదిప్రమాణాన్తరత్తిలుమ్ హేతుఫలభావత్తాలేయుమ్ మదిమయక్కుక్కళ్ళెల్లాత్తుక్కుమ్ మరున్దాయిరుక్కిఱపడియైయుమ్ *యేయథామాంప్రపద్యన్తే తాం స్తథైవభజామ్యహమ్* ఎన్నుమ్ *తమరుళన్దత్తైప్పురువమ్* ఎన్గిఱపాట్టిలుమ్ శొల్లుకిఱపడియే వాఙ్మనసాఽపరిచ్ఛేద్యమాన వాత్సల్యపారతన్త్ర్యత్తైయుమ్, *కణ్డకణ్ కళ్ మఱ్ఱొన్ఱైక్కాణాదే* ఎన్గిఱ ఆకర్షకత్వత్తైయుమనుసన్ధిత్తు *కపీవ్రియభరతారం జనసీవ్రస్తనస్థయమ్। ఆచార్యంశిష్యవన్మిత్రం మిత్రవల్లాలయేద్ధరిమ్। స్వామి త్వేనసుహృత్త్వేన గురుత్వేనచసర్వదా। పితృత్వేనతథాభోక్తృ మాతృత్వేనచమాధవః। యథాయువానంరాజానం యథాచమదమస్తినమ్। యథాప్రియాతిథియోగృహం భగవన్తంతథార్చయేత్। యథాచపుత్రందయితం తథైవోపచరేద్ధరిమ్* ఎన్గిఱపడియే అవ్వోసమ్బన్ధవగై పరత్వసౌలభ్యాదికళుక్కు అనురూపమాన వృత్తియైప్పణ్ణువుమ్.

అప్పోతు *తదాహియాత్యాకార్యమున్తైతికిఞ్చి దుపాయనభూచ్చోపహృతంమహాహార్హమ్। సపాదుకాభ్యాంప్రథమంవిదేవ్య చకారపశ్చాద్బరతోయథావత్* ఎన్ఱు తిరువడినిలై కళ్ విషయత్తిల్ శ్రీభరతాళ్వాన్ నడత్తిన రాజసేవకవృత్తియై న్యాయాబ్ధిత్రవ్యజ్ఞళాలే నడత్తువుమ్, ఇవ్వృత్తియై వాళ్ళ్ కైక్కప్పట్ట వధూవిక్ మూఙ్గళ్యనూత్రాది రక్షణమాత్రమాక నినైత్తిరుక్కువుమ్, ఇప్పడి భగవదుపక్రమమాయ్ భాగవతపర్యన్తమాకవరుకిఱ కైఙ్కర్యాఖ్య పురుషార్థసిద్ధిక్కు ప్రధానకారణమ్ *పాపిష్ఠకృత్రబన్ధశ్చ పుణ్యరీకళ్పుణ్యకృత్। ఆచార్యవ్రతయాముక్తౌ తస్మాదాచార్యవాన్భవేత్* ఎన్నుమ్ *ఎమిర్నిళార్ విణ్ణోర్ పిరానార్ మూశిన్గలరడిక్కీళ్తైమ్మైచ్చేర్ విక్కుమ్ వణ్ణుళ్ళే* ఎన్నుమ్ *పిల్లిపుత్తుపై (నకర నమ్బి) విట్టుశిత్తర్ తఙ్గళ్ తేవరై వల్లపరిశేవరు విప్పరే లదుకాణుమే*.ఎన్నుమ్ శొల్లుకిఱపడియే సదాచార్యసమ్బన్ధమే యెన్నువిళ్వినిత్తు, అభిశేకమ్ పణ్ణప్పుకిఱ రాజకుమారనుక్కు రాత్రియిలే విళిక్కీళ్తైక్కుమాప్పోలే తన కక్కవర్కళ్ పణ్ణిన వెళిచ్చిలై చ్చైయమ్, అతడియాళ తనక్కువన్ద కైఙ్కర్యాదికళ్లెయుమనుసన్ధిత్తు అవర్కళ్ పక్కలిలే కృతజ్ఞనాయిరుక్కువుమ్, ఇవ్వై యెల్లాత్తుక్కుమ్ సాధారణమాన ప్రధానకారణముమాయ్ ముకదశైయిల్ ఆత్మానుబన్ధియాన భగవదనుభవత్తైప్పుణ్ణ అపరనుయోజ్య స్వాతన్త్ర్యమడియాళ శక్తితమామ్ విచ్ఛేదత్తుక్కుమ్ పరిహారమాయిరుప్పదు,*ఇరుళకన్ఱుమెఱికతిరోన్ మణ్డల త్తూడేన్ఱివై త్తేశికావాళ్గ* ఎన్నుమ్ *పోయినాల్పిన్నై యిత్తిశై క్కెన్నుమ్ పిన్నైకొండుక్కిలుమ్ భోకవొట్టార్* ఎన్నుమ్ *వణ్పుకళ్ నారణ తిణ్కళల్* ఎన్నుమ్ *శన్మతశాస్త్రార్థజ్ఞాతడి

యార్కశైథిల్యాన్నుపోయ్ త్తన్నైపెఱుత్తి తన్ తాళిణైక్కిఴ్ క్కొళ్వుమప్పక్* ఎన్నుమ్ *తన్ తాళిణైక్కీఴ్ శేర్త్తు అవ్వశెయ్యుమ్ శేమమ్* ఎన్నుమ్ శొల్లుకిఱపడియే అఱునావ్వత్తియిలుమ్ మున్బునంసరిప్పైక్కైయిల్లాలే సత్యసఙ్కల్పనాయ్ శేషియాన శ్రీయఃపతియున్తాయ *పన్నైనాళాలే నిత్తిరువరుళుమ్ పఱైయత్తాళి తిరువరుళున్దాన్ నిత్కోయిల్ శీయ్త్తు* ఎన్ఱు శొల్లప్పట్ట సహజకారుణ్యమెన్ఱు తెళిన్దు అవిచ్ఛిన్నత్తిలుమ్ కృతజ్ఞనాయిరుక్కవుమ్ ప్రాప్తమ్.

ఇవ్వుత్తరకృత్యత్తిల్ మనోవాక్కాయఙ్గళిన్ఱు శొల్లుకిఱకరణఙ్గళ్ మూన్ఱిలుమ్ పరిహరణీయఙ్గళిలుమ్ పరిగ్రాహ్యఙ్గళిలుమ్ సారమిరుక్కుమ్బడి శొల్లుకిఱోమ్. *విషయస్యవిషయాణాఞ్చ దూరమత్యన్తమన్తరమ్ ఉపభుక్తంవిషమాన్తి విషయాస్మ్మరణాదపి* ఎన్నుమ్ *ఆవితైక్కైవర్కుమైక్కుమ్ శిత్తశుద్ధిక్కుమ్ పావియైనైప్పలనీకాట్టిప్పడుప్పాయో* ఎన్నుమ్ శొల్లుకైయాలే పరమపురుషార్థరుచి కులైయామైక్కాగ మఱక్కవేణ్డుమవత్తిల్ ప్రధానమ్ విషయాస్వాదమ్. కృతఘ్నతైవారామైక్కాగ నిన్నైక్కవేణ్డుమవత్తిల్ ప్రధానమ్ ఆచార్యన్ శెయ్త ప్రథమగట్టమ్ ముదలాన పురుషకారమ్. కార్పణ్యమ్ కులైయామైక్కాగ చొల్లాదొళియవేణ్డుమవత్తిల్ ప్రధానమ్ అత్యుత్కర్షమ్. ఉపాయనిష్ఠైయై మఱవామైక్కాగ, *సదైవమవస్తా* ఎన్గిఱపడియే శొల్ల వేణ్డుమవత్తిల్ ప్రధానమ్ ద్వయమ్. ఉకన్దుపణిశొళ్వురియాన పెమ్బెరుమాళ్ తిరువుళ్ళమ్ఱలామైక్కాగ కరణత్రయత్తాలుమ్, *శెయ్యాదనశెయ్యుమ్*ఎన్నుమవత్తిల్ ప్రధానమ్ బ్రహ్మవిదపచారమ్. పురుషార్థసాగరమ్ వత్ప్రాప్తివరైయిడుదల్ శెయ్యామైక్కాగ కరణత్రయత్తాలుమ్ కత్యవ్యత్తిల్ ప్రధానమ్ భగవత్ప్రాప్యత్తిల్ ఎల్లైనిలమాయ్ శాస్త్రానుజ్ఞాతమాన ఆచార్యాది భాగవతక్కైఙ్కర్యమ్. స్వయమ్బ్రయోజనమాన ఇవ్వుత్తరకృత్యముమ్ రహస్యత్రయత్తిల్ ఫలప్రతిపాదకఙ్గళాన ప్రదేశఙ్గళిలే అనుసన్ధేయమ్.

విణ్ణవర్ వేణ్డివిలక్కిన్ఱి మేవుమడిమైయెల్లామ్
మణ్ణులగత్తిల్ మక్కళ్గర్ణ్డాఁకిన్ఱ నర్ వణ్మువరై
కణ్ణనడైక్కలఙ్కొళ్కిన్ఱ కడన్గళ్ కఱన్ గీయనమ్
పణ్ణమరుమ్తమిఴ్ వేదమఱిన్దపకవర్ కళే.

ప్రణయినమివ ప్రాప్తంపశ్చాత్ప్రియా స్వ్వసమన్వితం
మహతిముహురామృశ్యే దృష్ట్వామనోమణిదర్పణే।
ప్రపదనధనాన్న న్తశ్శుద్ధైప్రభుంపరిభుఞ్జతె
ప్రసృమరమహామోదస్మేరప్రసూనసమైఃకమైః॥

ఇతి కవితార్కికసింహస్య సర్వతన్త్రస్వతన్త్రస్య శ్రీమద్వేఙ్కటనాథస్య వేదాన్తాచార్యస్యకృతిషు శ్రీమద్రహస్యత్రయసారే ఉత్తరకృత్యాధికారః పఞ్చదశః.

శ్రీమతేవేదాన్తగురవేనమః.

అథ పురుషార్థకాష్ఠాధికారప్లుడశః.

స్వత స్సర్వజ్ఞత్వాత్సర్వబన్ధుతయా పాతేషునియతంశ్రియకాన్తోదేవస్సఖలువినియుక్తైక చిదచితో।
యథాలోకామ్నాయంయలిపతిముఖై రాహితధియాంతోనఃకైఙ్కర్యంతదభిమతపర్యన్తమభవత్ ॥

ఇన్ద్ర భగవతైక్య కైఙ్కర్యత్తై భాగవతకైఙ్కర్య పర్యన్తమాక ఎన్నెల్లుకైక్కడియెన్నెన్నిల్, *పరగతాతిశయాధానేచ్ఛయా ఉపాదేయత్వమేవ యస్యస్వరూపం సశేషః పరశ్శేషీ* ఎన్ను వేదార్థసఙ్గ్రహ త్తిలే అతళిచ్చెయ్దవడియే సన్శేశ్వరనైప్పల్లో శేషభూతనానవివక్ అతిశయాధానమ్మన్ణైప్పా ప్రవృత్తిమ్. అవ్వతిశయమ్తాక వస్తుశక్తియై అనురోధిత్తువరవేణుమ్. ఆనాల్ జీవనుక్కు పరనైప్పల్లో శక్యమాన అతిశయమేదెన్ను పార్ త్తవిడ త్తిల్ శరీరత్వాదిముఖత్తాలే అతిశయాధానమ్మన్ణుకై ఇవనుక్కుమ్ అచిత్తుక్కుమ్ పొదువాయిరున్నదు. ఇవర్ శేషిక్కు విశేషిత్తుప్పణ్ణుమతిశయమ్ నైతన్యముఖత్తాలే యాయిరుక్కుమ్. అదిలివక్ శాస్త్రవిరుద్ధమాక వత్తిక్కుమ్బోదు శాసితావాయ్ దణ్డధరనాన పీశ్వరనుక్కు లీలారసమాత్రత్తైయుణ్డాక్కి, అమ్ముఖత్తాలే అతిశయాధానమ్. శాస్త్రానుగుణమాక వత్తిక్కుమ్బోదు *శుద్ధేత్వసౌతుమ్యతి దుష్కృ తేతు నతుష్య తేసౌ పరమశ్వరీశ్* ఎన్గిఱపడియే ఈశ్వరనుక్కు సన్తోషత్తైయుణ్డాక్కి అవనుడైయ పొదార్యాదిగుణఙ్గళ్ కుమరితాతపడి అమ్ముఖత్తాలే* ఉదారాస్సర్వవైతే ఎన్ను అవర్తానే కొండాడుమ్బడి అతిశయాధాయకనామ్.

అప్పడియే నిత్యరుమ్ ముక్తరుమ్ ఈశ్వరాభిప్రాయత్తై సాక్షాత్కరిత్తుప్పణ్ణుకిఱ కైఙ్కర్యఙ్గళాలే *ప్రహర్షయిష్యామి సనాథజీవితః* ఎన్గిఱపడియే భగవదిశేషత్తైఉత్పాదిత్తు అమ్ముఖత్తాలే అతిశయాధాయక రావర్కళ్. ఇప్రకారమ్ శాస్త్రముఖత్తాలే ఈశ్వరాభిప్రాయత్తైయఱిన్దు కైఙ్కర్యమ్పణ్ణుకిఱ కృతకృత్యనుక్కుమ్ సమానమ్. ఇవర్గళ్ శాస్త్రవిరుద్ధఙ్గళాలే ఈశ్వరనుక్కు లీలారసమాత్రత్తై యుణ్డాక్కుమ్బోదు తనక్కు అనర్హపర్యవసితమాయిరుక్కుమ్. బద్ధరైయిలే శాస్త్రత్తాలుమ్ ముక్తరైయిల్ ప్రత్యక్షత్తాలుమ్ ఈశ్వరాభిప్రాయత్తైక్కణ్డు తదనురూపమాక వత్తిక్కుమ్బోదు ఈశ్వరనుడైయ లీలారసపురుషార్థత్తుడనే అనుషఙ్గికమాక తన్నక్కుమ్ స్వాభిమతపురుషార్థముణ్డామ్. అనపిన్బు చేతనానవివక్ బుద్ధిపూర్వకమాక ఎరుప్రవృత్తిప్పణ్ణుమ్బోదు తత్పురుషార్థముమ్ అనుషఙ్గికమాకవాకిలుమ్ పురుషవ్యాపారత్తాలదువరుమ్బోదు ఈశ్వరాభిప్రాయ విశేషమడియాక వరవేణ్డుకైయాల్ అదుకాక ఈశ్వరాభిప్రాయత్తైయారాయ్దనవిడ త్తిల్ భాగవతకైఙ్కర్యమ్ అవనుక్కు సర్వత్తిలుమ్ అభిమతమాయిరున్నదు. ఇవ్వర్థత్తిల్, *అశాధనానాంసర్వేషాం విష్ణోరారాధనంపరమ్। తస్మాత్పరతరంప్రోక్తం తదీయారాధనంపరమ్* మమమద్భక్తభక్తేషు ప్రీతిరభ్యధికాభవేత్। తస్మాన్మద్భక్తభక్తాశ్చ పూజనీయావిశేషతః* మద్భక్తజనవాత్సల్యం పూజాయాశ్చానుమోదనమ్ । మత్కథాశ్రవణేభక్తిస్సరన్తోద్గిరిక్రియా। స్వయమారాధనేయత్నో మమారాధ్యేదమవ్యజనమ్। మమానుస్మరణంనిత్యం యచ్చమాంనోపజీవతి ॥ భక్తిరష్టవిధాహ్యేషా యస్మిన్మ్లేచ్ఛేవివర్తతే। సవిప్రేన్ద్రోమునిశ్రేమాన్ సయతిస్సచపణ్డితః। తస్మైదేయంతతోగ్రాహ్యం సచపూజ్యోయథాహ్యహమ్* *అనన్యదేవతాభక్తా యేమద్భక్తజనప్రియాః। మామేవశరణంప్రాప్తా స్తేమద్భక్తాఃప్రకీర్తితాఃనా*

తస్యయజ్ఞవరాహస్య విష్ణోరమిత తేజసః। ప్రణామంయేసికుర్వన్తి తేషామపినమోనమః తదా శ్రయస్యాశ్రయణా త్తస్యతస్యచతస్యచ। సంసేవనాన్మూలాలోకే పూయన్తేసర్వపాతకైః* ఇత్యాది ప్రమాణజ్ఞైర్ యారాయ్ణాల్ రాజావుక్కు రాజకుమారోపలాళనమ్బోలే భాగవతకైఙ్కర్యమ్ భగవానుక్కు అభిమతమాయిరుక్కైయాల్ శేషభూతనాన వివక్షైయ్యమ్ కిఞ్చిత్కారజ్ఞశీల్ భాగవతకైఙ్కర్యమ్ ప్రధానమాయిర్ క్కుం.

ఇవ్విడత్తిల్ తత్వవిత్తుక్కు ప్రమాణసరణియై ప్పార్త్తాల్ *యేయజన్తివిత్యా దేవా బ్రాహ్మణాసహతాశ్వానా। సర్వభూతా న్తరాత్మానం విష్ణుమేవయజన్తితే* ఇత్యాదికళిల్ పోడియే ఈశ్వరభాగవతశరీరమాయ్ నిర్కుండుమ్ ఆరాధ్యనామ్ *పఞ్చమప్రియుం* ఎన్గిఱపడియే పరమైకాన్తివిషయత్తిల్ ప్రీతిపరత్వన్నాన ప్రకారియానుడైయ నినైవాప్పార్త్తాల్ *ఫ్రీనీత్వా త్వైష్ణవమేమతమ్* ఎన్గిఱపడియే భాగవతకైఙ్కర్యత్తై భగవాన్ తన్నన్తర్యామిపక్కలిలే పణ్ణిన తాళ్వుక్కుమ్.

ఇప్పడి శేమిక్కు అభిమతమెన్గిఱవళ్ళవేయన్ను: శేషత్వమాకిఱసమ్బన్ధమ్తాన్ సద్వారక మాకవు ముణ్డాకైయాల్ కైఙ్కర్యముమ్ సద్వారకమాకవుమ్ ప్రాప్తమ్. అదెఙ్గనేయెన్నిల్; *నిత్యంశియాసమేతస్య భక్తైకాత్మవతస్సదా। సహాసద్వారకశ్చాస్యా చ్ఛేషిత్వంపసమాత్మనః* స్వతన్త్రనాయ్ స్వచ్ఛన్దలీలనాన రాజా తాన్తాపూణ్ణ ఆభరణత్తైయుమ్ ఇట్టమాలైయెయుమ్ అడియార్ కళుడైయవుమ్ అనైవరిదైకళుడైయవుమ్ కళ్ళుత్తిలే యిరుమాప్పోలే *అడియార్ క్కున్నై యాట్పడుత్తవిమల* ఎన్దుమ్ *నారదోహమనుప్రాప్త స్వద్వర్శనకుతూహలాత్। ప్రభవో భగవద్భక్తా మాదృశాంనతతంద్విజ* ఎన్దుమ్ *మత్పూమోర్ తెయ్వమళితెన్రిరుప్పారోడుమ్ నీలేనుత్రుతుమున్నడియార్ కడిమైమ్* ఎన్దుమ్ శొల్లుకిఱపడియే అత్యన్తపారతన్త్ర్యికళడియార భగవదిష్ట వినియోగార్హత్తైయాలే భగవచ్ఛేషత్వన్దాన్ యావదాత్మభావియాన కట్టళైయిలే భాగవతశేషత్వ పర్యన్తమాయిర్ క్కుం.

ఇఙ్గు భాగవతత్వమడియార స్వరూపప్రయుక్తమాకవుమ్, *గుణైర్దాస్యముపాగతః* ఎన్గిఱన్యాయత్తాలే గుణజ్ఞానమడియార స్నేహైచ్ఛెయాలుమ్ వన్ద భాగనతశేషత్వమ్ *భగవద్భక్తా* *మాదృశాం* ఎన్గిఱ ఇరణ్డుపదత్తాలుమ్ సూచితమ్. ఇభ్భాగవతశేషత్వమ్ క్రయమ్ శెల్లుమ్బడియై *పేశువారడియార్కళిమ్ తమ్మైవిఱ్కవుమ్ పెఱువార్కళ్* ఎన్ఱ కల్పసూత్ర వ్యాఖ్యాతానన పెరియార్ వార్ అరుళిచ్చెయ్తార్. ఇదు మధ్యమపదవక్తుక్కు త్తాత్పర్యార్థమ్. ఇవ్వర్థత్తై యనుసన్ధిత్తాల్ ఇశ్శేషత్వమ్ సద్వారకమాకవుమ్ అద్వారకమాకవుమ్ నిన్ఱనిలైయిలే శేషవృత్తియాన కైఙ్కర్యముమ్నిఱ్కుమ్. ఆకైయాల్ తత్శేషకైఙ్కర్యరూపమాక భగవత్కైఙ్కర్యత్తి నుడైయ సాధ్యాకారవిపర్భూతియాన పురుషార్థత్తిలె త్తెనిలత్తెత్తరిశొతూఱు విడాతోర్ధ్రియప్రాప్తమ్. ఇతు – *భర్తుర్భృత్యత్వగుణస్యచ* *ఆప్తోష్టార్థనాహ్వశ్చ ద్వితాపరిరక్షన్న్యాతః। నిత్యోవర్తోన చాసానిత్యశ్చ కుపవశ్యోముముక్షుభిః* ఎన్ఱ శాస్త్రాదికళిల్ శొన్న న్యాయత్తాలే పతివ్రతాధర్మమ్బోలే యిరుక్కిఱ పరమైకాన్తిత్వత్తుక్కు మికవుముచితమాన పతిచిత్తానువర్తనమ్;

ఆకైయాల్ హేత్వన్వయవ్యతిరేకాభ్యామనన్యాహార్యశేషత్వ జ్ఞానమడియాగ వరుకైయాలే ఇవ్వన్య శేషత్వమ్ విరుద్ధమన్రు.

ఇభాగవతశేషత్వమ్ స్వాభావికమో? ఔపాధికమో అన్నిల్; కర్మాద్యుపాధికళఱ *నిత్యాభివాశ్చిత పరస్పరనిచభాన్తైకి* ఎన్గిఱపడియే యావదాత్మభావియాయ్కొండ్రు ముక్తదశైయిలుమ్ అనువర్తిప్పత్తాన్రైయాలే స్వాభావికమెన్నవుమామ్. భగవత్సమ్బన్ధ జ్ఞానవిశేషనిబన్ధనమాకైయాలే ఔపాధికమెన్నవుమామ్. ఇప్పడియాగిల్ ఇరువరుక్కుమ్ భాగవతత్వముణ్డానాల్ ఒరువరైప్పర్ఱి ఒరువర్క్కు శేషత్వముమ్ శేషిత్వముమ్వరుకై విరుద్ధమన్రో అన్నిల్, పరస్పరోపకార్యోపకారక భావాదికళిల్ఓలే ఇన్గుమ్ విరోధమిల్లై. అధికార్యవస్థైయిలే క్రిమైక్కుశేషియానవన్ తానే కర్తృత్వావస్థైయిలే అదుక్కు శేషమాయ్ నిల్లానిన్ఱాన్. అప్పడియే అన్యోన్యమ్ పణ్ణు మతిశయబ్రహ్మై యుపజీవియాతె ఒరుత్తరుక్కొర్తర్ అతిశయాధానమణ్ణినాల్ అతిశయాధేయత్వ వేషత్తాలే ఇరువరుక్కుమ్ శేషత్వముణ్డాయ్ అతిశయత్తుక్కు ఆశ్రయమాన వేషత్తాలే ఇరువర్క్కుమ్ శేషిత్వముణ్డాకక్కుడైయిలై. ఇప్పడి ఈశ్వరేచ్ఛైయాలే ఇరువరుమ్ పరస్పరమ్ అతిశయాధాయకరాక వినియుక్తరాకైయాలే ఇరువర్క్కుమ్ భాగవతశేషత్వసమ్బన్ధమ్ ప్రామాణికమ్.

గుణపరీకృతనాన తన్నైవాలే భగవద్విషయత్తిలుమ్ భాగవతవిషయత్తిలుమ్ వరుమ్ దానత్వమ్ భోగవర్ధకమాయ్కొండ్రు తన్నే ప్రధానమాయిరుక్కుమ్. ఇవ్విడత్తిల్ ఈశ్వరస్వాతన్త్ర్యసహకృతైయాన తన్నిచ్ఛైయాలే భాగవతర్ కైంకర్యమ్ శేషిత్వత్తైయుణ్డాక్కుమ్. ఇవర్కళిచ్ఛైయై జ్ఞుట్టిక్కొండ్రు ఇవర్కళుక్కు భాగవతశేషత్వత్తై యుణ్డాక్కుమ్. ఇప్పడి స్వామిక్కు ఇష్టమినియోగాహార్యాయ్కొండ్రు శేషికళాయ్నిఱైన్ తన్నాలే యిరువరుమ్ స్వరూపమ్పెఱ్ఱార్కళ్. స్వాభీష్టమాన భాగవతశేషత్వముమ్ అదికఫలమాన భాగవతకైంకర్యముమ్ సిద్ధిక్కైయాల్ ఇరువరుమ్ పురుషార్థకామ్పెఱ్ఱార్కళ్.

ఇరువరైయు మిప్పడి పరస్పరశేషశేషికళాక నియమిత్తురపిక్కైయాలే ఈశ్వరన్ తన్ ఈశ్వరత్వముమ్ భోక్తృత్వముమ్ పెఱ్ఱాన్. ఇప్పకారత్తాలే తన్గళుక్కువన్ద శేషత్వ శేషిత్వాదికళెల్లామ్ ఈశ్వరనుడైయ భోక్తృత్వత్తుక్కు శేషమెన్రు తెళిక్కైయాలే ఇరువర్క్కుమ్ కోతఱ్ఱ పురుషార్థకామ్పై ఉణ్డాకిఱతు. ఇప్పడి నిశ్చితార్థరాయ్ సారవిత్తుక్కాన కృతకృత్యరుక్కు అపరాధరుచియుమ్ అతిశయిక్కయుమ్ అన్యదేవతాస్పర్శముమ్ ఆత్మాధీనభోగముమ్ ఆత్మార్థభోగముమాకిఅ పఞ్చదిల్లాద పరమైకాన్తికళుడైయ ప్రసాదమే ఎప్పోతుమ్ స్వయమ్పుయోజనమాక అపేక్షణీయమ్.

వేతమతిన్దపశవర్ వియక్కవిళక్కియశీర్ నాదన్వకు త్తవకై పెఱుమామవల్లడియార్క్కు
అతరమిక్కవడిమై యిన్దిరయామతైనూల్ నీదినిఱు త్తనిలైకళ్తియావకైనిన్ఱ నమే.

నాథేన స్వృణమన్యదన్యదపివాత్సన్నాభినాళీకినీ
నాళీకస్పృహణీయ సౌరభముచావాచా సయాచామహే ।
శ్రుద్ధానాంతులభేమహిస్థిరధియాం శుద్ధా న్తసిద్ధా న్తినాం
ముక్తేర్వ్యర్థదినప్రభాతసమయాన త్తింప్రప న్తింముహుః ॥

ఇతి కవితార్కికసింహస్య సర్వతన్త్రస్వతన్త్రస్య శ్రీమద్వేఙ్కటనాథస్య వేదాన్తాచార్యస్యకృతిషు శ్రీమద్రహస్యత్రయసారే పురుషార్థకాష్ఠాధికార స్థోడశః.

శ్రీమతే వేదాన్తగురవేనమః.

అథ శాస్త్రీయనియమనాధికారస్సప్తదశః.

ముకున్దేనిక్షిప్యస్వభరమనఘోముక్తవదసౌస్వతన్త్రాజ్ఞాసిద్ధాంస్వయమవిదితస్వామిహృదయః।
పరిత్యాగేసద్యస్స్వపర వివిధానర్థజననాదలఙ్ఘ్యామోహాదనుసరతి శాస్త్రీయసరణిమ్ ॥

ఇశ్శేషత్వసమ్బన్ధమడియాళ్ భగవద్భాగవతవిషయజ్ఞిళ్ ఇవర్పణ్ణుమ్ కైఙ్కర్యమ్ శాస్త్రసాపేక్షరుచియాలేయో, శాస్త్రనిరపేక్షరుచియాలేయో వెన్నిల్, ఇరుళ్తరుమాఞాలత్తుళిరుక్కిఱ ఎవనుక్కు శాస్త్రమ్ కైవిళక్కిఱవేణ్డుకైయాలే యథాశాస్త్రమాయ్ శాస్త్రమ్ విళక్కిన్ర వర్ప్రీల్ యథారుచియాకఱక్కిడవదు. అదెజ్జనేయెన్నిల్; ఎమ్బెరుమానార్ తిరునాట్టు క్కెఴున్ద రుళుకిఱపోదు శ్రీపాదత్తిలే నేవి తిరున్ద ముళిలిళళుడైయ ఆతిమైక్కణ్ణు అవర్కళై యత్తై తిరుళి యెన్నుఞ్జొయవియోగత్తిల్ దేహత్యాగ మ్సణ్ణినారుణ్డాకిల్ ఆళవన్దార్ శ్రీపాదమే ఎన్నోడవర్కళుక్కు నమ్బన్దమి లై యెన్ర రుళిచ్చెయ్య, ఇవర్కళుమి త్తైక్కేట్టు మికవుమ్ శోకాతకరాయ్ ఇని యెజ్గళుక్కుచ్చెయ్య వడువప్పతే నెన్ను విణ్ణప్పమ్ శెయ్య, ఇవరరుళిచ్చెయ్తరుళినవార్ త్తై, – ఒరువర్ ప్రపన్నానాల్ అవనుడైయఆత్మయాత్తై భగవదధీనైయాకైయాలే అదిలవనుక్కు అన్వయమి లై. ఉడ్డైనిరున్దనాకిల్ ఆత్మసమర్పణమ్ పొయ్యామి త్తనై. దేహయాత్తై కర్మాధీనైయాకైయాలే అదుక్కు కైయేవేణ్డా. కరైన్దానాకిల్ నాస్తికనామి త్తనై. ఆకైయాల్ ఉభయయాత్తైయుజ్జొణ్డు ఇవనుక్కు కార్యమిలై. అనాల్ మనోవాక్కాయఙ్గళాకిఱ త్రివిధకరణఙ్గళైయుజ్జొణ్డు వేణ్డిత్ర్రుచ్చెయ్దు తిరియవైయ్యు మోవెన్నిల్, అతు ఇవనుక్కు-స్వరూపమన్ర; ఉపాయాంశత్తిల్ అన్వయమిల్లావిట్టాలుమ్ ప్రాప్యమానకైఙ్కర్యత్తిలే యివర్త్తై యన్వయిప్పిక్కుమ తనై. అది లివనుక్కు ఇఙ్గిరున్దనాళ్ పణ్ణలామ్ కైఙ్కర్యమ్ అఞ్ఞుణ్డు; అవైయావన – భాష్యత్తైవాశిత్తు ప్రవర్తిప్పిత్తల్, అతుక్కు యోగ్యత్తైయి ల్లైయాకిల్ అదిల్చెయ్తాలైక్కేట్టు ప్రవర్తిప్పిత్తల్, అతుక్కు యోగ్యత్తైయి ల్లైయాకిల్ ఉకన్దరుళిన దివ్యదేశఙ్గళుక్కు అముదుపడి శాత్తుప్పడి తిరువిళక్కు త్తిరుమాలైకళైయుణ్డాక్కుతల్, అతుక్కు యోగ్యత్తైయి ల్లైయాకిల్ ద్వయత్తినుడైయ అర్థానుసన్ధాన మ్సణ్ణుతల్, అతుక్కు యోగ్యత్తైయి ల్లైయాకిల్ ఎన్నుడైయవెన్ను అభిమాని ప్పానార శ్రీవైష్ణవనుడైయ అభిమానత్తిలే యెదుడ్డి వర్తిత్తల్ శెయ్యలామ్.

ఇప్పడి వర్తిక్కుమ్ అధికారిక్కు మున్నడిపార్త్తు వర్తిక్కవేణ్డువన మూన్ఱువిషయ ముణ్డు; అవైయావన-అనుకూలరెన్ఱుమ్ ప్రతికూలరెన్ఱుమ్ అనుభయరెన్ఱుమ్; అనుకూలరావార్

శ్రీవైష్ణవర్కళ్; ప్రతికూలరావార్ భగవద్విషయట్టుక్కళ్; అనుభయరావార్ ఇవ్విరణ్డుమిల్లాదసంసారికళ్; ఇదిల్ అనుకూలరైక్కణ్డాల్ చన్దనకుసుమాదికళ్పోలవుమ్ నిలవు తెయ్వప్పోలవుమ్ అభిమతవిషయజ్ఞళ్పోలవుమ్ ఉకన్దువరిప్పాన్. ప్రతికూలరైక్కణ్డాల్ సర్వాన్గికళైక్కణ్డాప్పోలే వెరువివతిప్పాన్; అనుభయరైక్కణ్డాల్ కాష్ఠలోష్టాదికళైక్కణ్డాప్పోలే తృణవత్కరిత్తువతిప్పాన్. ఇవర్కళ్ అనుకూలిప్పర్కళాకిల్ ఇవర్కళుక్కు జ్ఞానత్తైయుణ్డాక్కువుమ్, ఇవర్కళ్ అనుకూలియార్కళాకిల్ ఐయో వెన్ఱివర్కళ్ పక్కలిలే కృపైపణ్ణియిరుక్కవుమ్ అడుక్కుమ్.

ఇప్పడిచ్చెయ్యవొట్టాత్తొడ్రికిఱతు అర్థకామజ్ఞళిల్ ప్రావణ్యమ్; అర్థకామజ్ఞళిశ్శ్రీవైష్ణవర్కళై అనాదరిత్తిరుక్కుమాకిల్ సార్వభౌమనాయిరుప్పా నొరురాజావినుడైయ పుత్రర్కళై రాజసన్నిధియిల్ పరిభవిత్తాల్ రాజావెఱుక్కుమాప్పోలే ఎమ్పెరుమాళ్ తిరువుళ్ళమ్మీఱుమ్; అర్థకామజ్ఞళిడియాళ్ ప్రతికూలరై ఆదరిత్తిరుక్కుమాకిల్ రాజా సార్వభౌమనాయిరుక్క రాజమహిషి తుచ్ఛజన్తుక్కళ్ పక్కలిలే మడిప్పిచ్చైపుక్కాల్ రాజావుక్కు అవద్యమాయ్, అత్తాలేయవరై యవళ్ వెఱుక్కుమాప్పోలే ఎమ్పెరుమాళ్ తిరువుళ్ళమ్ వెఱుత్తిరుక్కుమ్; అర్థకామజ్ఞళిడియాళ్ అనుభయరై ఆదరిక్కుమాకిల్ రత్నత్తుక్కుమ్ పాషాణత్తుక్కుమ్ వాశియఱియాతాప్పోలే ఇవనుక్కుప్పిఱన్దజ్ఞానమ్ కార్యకరమాయిర్ప్పతై యాతొన్ఱుమఱియాదే ఎమ్పెరుమాళ్ అనాదరిత్తిరుక్కుమ్.

ఇప్పడి శ్రీభాష్యకారరరుళిచ్చెయ్ద ఉత్తరగ్రన్థత్తిల్ *కులటాషణ్డపతితవైరిభ్యశ్చ కాక్షణిమపి। ఉద్వేతామపిగృహ్ణీయాన్నాపద్యపిచదాచన* పరదార్హింసజాతన్వాన్ పరదారేష్వపుంసకాః। పరివాదేషుయేమూకాస్తేషీవయితామమ* ఇత్యాదిగ్రన్థజ్ఞుడియే ధర్మవిరుద్ధార్థకామజ్ఞళ్ దూరత్తో నిర స్తజ్ఞానపడియాలే ధర్మవిరుద్ధజ్ఞాన అర్థకామజ్ఞళ్ ఉపాదేయాకవుమ్, అనుకూలప్రతికూలో దాసీనవిషయజ్ఞళిల్ తాన్ నిస్సంశయిత్తిరుక్కిఱవర్కళుక్కు అవర్కళ్ అనుకూలరై అనాదరిక్కిఱతెన్ఱు మిడమ్ శ్రీశాణ్డిల్యస్మృతియిలే *అనాదృతసుతం గేహే పురుషం నాభినన్దతి। తథాఽనర్చితసద్భక్తం భగవాన్నాభినన్దతి* ఎన్ఱు శొల్లప్పట్టదు. ప్రతికూలసంసర్గమాకాతెన్ఱు మిడమ్, మహాభారత్తిలే *యేద్వేష్టి నిత్యమహాత్మానం నస్మరేచ్చనికేశవమ్। నతేషాంపుణ్యతీర్థేషు గతిస్సంసర్గిణామపి* ఎన్ఱు శొల్లప్పట్టదు.

అప్పడియే *మూఢైఃపాపరతైఃక్రూరైర్భగవచ్ఛాస్త్రమూఢకైః। సమ్బన్ధనాచరేద్భక్తిర్నశ్యత్యేతైస్తుసజ్గమె* ఎన్ఱు ప్రతికూలసంసర్గమ్ భగవత్ప్రేమత్తై యుణ్డిక్కుమెన్ఱు శొల్లప్పట్టదు. ఉదాసీనరై తృణవత్కరిక్క వేణుమెన్ఱు మిడమ్, *అద్యప్రభృతిహేలోకా యూయం యూయం వయంవయమపయమ్। అర్థకామపరాయూయం నారాయణపరావయమ్। నాస్తిసజ్గతిరస్మాకం యుష్మాకఞ్చపరస్పరమ్। వయన్తుకిఙ్కరాభిష్టా ర్యూయమిన్ద్రియకిఙ్కరాశ* ఇత్యాదికళిలే ప్రసిద్ధమ్. ఇప్పడి మున్నడిపార్త్త వర్కళ్ వేణుమెన్ఱరుళిచ్చెయ్ద వర్థమ్ శాస్త్రైకవేద్యమాకైయాలే శాస్త్రీయజ్ఞళుక్కు ఉపలక్షణమాక సారోద్ధారమ్వణ్ణి ఇవరరుళిచ్చెయ్దకైజ్కర్యజ్ఞళుమ్ తాన్ వేణ్డినపడి శెయ్యుమొణ్ణాయిలే శాస్త్రోక్తమాన నియమత్తోడేశెయ్తాల్ కైజ్కర్యమామెన్ఱుసూచితమ్.

వేణ్డిన్ఱు చ్చెయ్తు తిరియవైయు మోవెన్ఱిల్, అతు ఇవనుక్కు స్వరూపమన్ఱెన్ఱు చ్చొయ్తపడియాలే, * అశాస్త్రమూసురంకృత్సన్నమ్ * ఎన్ఱు ఆళవన్దారుళిచ్చెయ్తపడియే శాస్త్రవిరుద్ధమ్ గై; దైవప్రకృతియాన ఇవక్ స్వరూపత్తుక్కు ప్పొరున్దామైయాలుమ్ *శ్రుతిస్మృతి మమైవాజ్ఞాయస్తామేవుల్లఙ్ఘిన్వర్తతె। అఙ్ఞాచ్ఛేదిమమ్రదోహీ మద్భక్తోపిననైవాహమ్* ఎన్ఱు అడిమై కొళ్ళుకిఱవనుక్కిచ్చొయ్దపడియాలుమ్, ఇవక్ శరీరత్తోడిరుప్తకాలమ్ శాస్త్రవశ్యనాయ్ అడిమై శెయ్యవేణుమెన్ఱు తిరువుళ్ళమ్. *నిజకర్మాదిభ క్ష్యన్తం కుర్యాత్పీడైవకారితః। ఉపాయతాంపరిత్యజ్య నస్యేద్దేవేతుతామభీ* ఎన్ఱు శ్రీగీతార్థసఙ్గ్రహత్తిల్ *ప్రీత్యైవ* ఎన్గిఱ అవధారణత్తాలే సాధనత్వంబుద్ధియై వ్యవచ్ఛేదిత్తాలెన్ఱుమిడమ్ *ఉపాయతాంపరిత్యజ్య* ఎన్ఱు విధికైంకర్యాలేసువ్యక్తమ్. శాస్త్రీయ కైఙ్కర్యత్తిల్ ప్రీతియున్డైయ ప్రేరకత్వాధిశయమ్ వివక్షిత మానాలుమ్ *నిజకర్మాదిభక్ష్యన్తమ్* ఎన్గిఱ వివక్షిక స్వరూపత్తుక్కు శాస్త్రమే ప్రమాణమెన్ఱుమిడమ్ *నిజకర్మశబ్దత్తాలే దర్శితమాయిఱ్ఱు.

ఇశ్శాస్త్రీయనియమమ్ *అవిప్లవాయభక్తానాం సాలవాయకులస్యచ। సజ్జిహోయచలోకస్య మర్యాదాస్థాపనాయచ। ప్రియాయమమపుత్రిణ్శ్చ దేవదేవస్యశార్ఙ్గిణః। మనీషితైదికాచారం మమసాపినలఙ్ఘయేత్* ఎన్ఱ ప్రపత్త్యధ్యాయత్తిలేప్రసిద్ధమ్. ఇదు తవిర్నదుబోదుమయమ్ అనిష్టముమ్ *యథాహిచల్లభోరాజ్ఞో నదీంరాజ్ఞాప్రవర్తితామ్। లోకోపయోగినీంరమ్యాం బహుసస్యవివర్ధనీమ్। లఙ్ఘయన్తీంతమారోహే దనపేక్ష్యోపితాప్రభుతి। ఏవంవిలఙ్ఘయన్మర్త్యో మర్యాదాంవేదనిర్మితామ్। ప్రియోపినప్రియోసౌమే మదాజ్ఞావ్యతివర్తనాత్* ఎన్ఱు అన్తరమ్ శొల్ల ప్పట్టతు.

ఇన్ద భగవద్ప్రీతిక్కు తక్కైకొణ్డిలనాకిల్ ముక్తనావతఱ్కుమున్నే అధికారానురూప మాక ఏదేనుమొరు అనిష్టత్తైవిళైప్పిక్కుమ్; అదునిఱ్క సర్వప్రకృతియాన వివనుక్కు భగవద్ప్రీతిక్కు మేఱ్పట్టనరకమిల్లై. అన్ద భగవద్ప్రీతిశమిప్పతుమ్ విన్బు తుమైకొళ్ళిల్ *సుహృదం సర్వభూతానామ్* ఎన్ఱుమ్మిడి నిసర్గసుహృత్తాన ఈశ్వరనుడైయ ఆప్రీతిశమిక్కుమున్వరు మివనుక్కు అరున్తదమాయిరుక్కుమ్. ఇజ్జనిరాదవనుక్కు స్వామివిషయత్తిల్ ప్రాప్తణ్యముమ్ కైఙ్కర్యరూపమానమోక్షత్తిల్ రుచియుమ్ శఙ్కిక్కక్కవకుక్కుమ్. ఇవ్వాజ్ఞాతిలఙ్ఘనమ్ *ప్రహర్షయిష్యామి* ఎన్ఱ ఉద్దేశ్యమాన భగవత్ప్రీతిక్కు విరోధియానపడియాలే ఇశ్శాస్త్రీయనియమమ్ రహస్యత్రయత్తిల్ విరోధినివృత్తియై యనుసన్ధిక్కుమిడఙ్గిలే అనుసన్ధిక్కప్రాప్తమ్. ఇన్ద నియమానువర్తనమ్ పూర్ణోపాయర్గళ్దవ ధికారికళుక్కు ఉపాయపూర్తివిరోధియై శమిప్పిత్తుకొండు భగవత్ప్రసాదనమాయిరుక్కుమ్. పూర్ణోపాయరుక్కు అతిలఙ్ఘనహేతుకా ప్రీతిపిఱవాదపడి పణ్ణికొండు భగవత్ప్రీణనమాయిరుక్కుమ్.

అఙ్ఞానుఙ్ఞావిభాగేన ద్వివిధాశాస్త్రీయపద్ధతిః। నిగ్రహానుదయాయాద్యా పరాత్తత్తుల్లాప్తయే। అనుజ్ఞాప్రవృత్తేపి క్రమకోపాదినమ్భవే। అజ్ఞాతిక్రమదోషస్యాన్యా న్నియమోతోదురత్యయః। ప్రత్యవాయపరీహారే ఫలాన్తరసమన్వితె। తత్రసంవలితంప్రాహు రధికారంవిచక్షణాః।

నిత్యకామ్యస్వరూపైక్యే వినియోగపృథక్త్వతః । ఫలార్థత్వంక్రియమాణేపి నిత్యంభవతిత్రుతః ।
అనుజ్ఞామాత్రసిద్ధేషు కైఙ్కర్యేషువిచక్షణైః । అకృతౌతత్ఫలాలాభో నతుదోషఇతీరితమ్ ॥

నిన్ననమన్నుడైవానోర్ నిలైయినిలమళిన్దార్ నన్నిదుతీయదిదెన్నునడ త్తియనార్ మత్తైయాల్ ।
ఇన్ననమక్కిరవాదలిలిమ్మ్రుదియిన్నిలవే అన్ఱియడిక్కడియారియుడిన్ఱ వడియుళే దే ॥

శ్రుతిస్మృత్యాచారైస్స్వమతిగతిభిశ్శుద్ధమనసాంసుసజ్జ్ఞాల్పర్థమ్యైఃకులచరణదేశాదినమనైః।
నియోగైర్యోగ్యానాంనియమయితుకా మేరభిమతం నిధి త్తస్వప్నాద్యైరపినిపుణమన్విచ్ఛతిబుధః ॥

ఇతి కవితార్కికసింహస్యసర్వతన్త్రస్వతన్త్రస్య శ్రీమద్వేఙ్కటనాథస్య వేదాన్తాచార్యస్యకృతిషు
శ్రీమద్రహస్యత్రయసారే
శాస్త్రీయనియమనాధికార స్సప్తదశః.

శ్రీమతేవేదాన్తగురవేనమః.

అథ అపరాధపరిహారాధికారోఽష్టాదశః.

స్వచ్ఛస్వాదుసదావతానుభగాంద్రైవాదయాందేహాభృ
న్మాలిన్యప్రశమాయ మాధవదయామన్దాకినీంవిన్దతి ।
యద్వ్యాజేనమసావసారవిషయస్రోతఃప్రవాహైఃపున
ష్పజ్ఞాదోషకళఙ్కయన్నిజతనుం ప్రాజైర్నసంశ్లిష్యతే ॥

ఇప్పటి భగవచ్ఛేషత్వైక స్వభావనాకైంకర్యాలే శాస్త్రనియత తత్తత్కైఙ్కర్యైకరసనాన
ఇవ్వధికారిక్కు విన్నప్ప అనాపత్తిల్ బుద్ధిపూర్వకమానవపరాధమ్వరుకై పర్త్రిసకైఙ్కర్యై క
నిమైక్కు విరుద్ధమాకైయాలే ప్రాయేణసమ్భావితమన్రు. ప్రారబ్ధకర్మవిశేషవశత్తాలే దేశకాలా
వస్థావైగుణ్యహేతుకమాకవుమ్ ప్రామాదికమాకవుమ్ నుషుష్యాద్యవస్థైకళిలుమ్ వరుమపరాధ
లేశఙ్గళుళ్ళవై అశేషవిషయమాయ్ కఱ్ఱిన్దుపోమ్. బుద్ధిపూర్వకర పాపారమ్భక పాపఙ్గళుక్కుఞ్ఞ
అవైయు ఙ్కర్యవేణుమెన్ఱు ప్రవర్తిప్పణ్డే *పాప్మా దూరుకూరైయిలే పయిన్ఱాల్పోలే
ప్రకృతియోడే కూడవిరుక్కిఱ వివసుకు ఆత్మగుణపూర్తి యిల్లామైయాలే మన్దర్థైర్యరాన
ఋషికళుక్కుప్పోలే బుద్ధిపూర్వకమాకవుమ్ శిల స్వనిష్ఠాపరీతఙ్గళ్ వన్దాలుమ్ నినగ్గసుహృ
త్తాన శ్రీయఃపతి రక్షణాన్ముఖనాయ్ నిత్తైకైంయాలే ఇవ్విధపరీతానుష్ఠానఙ్గళ్ మిన్నొళిమాత్రమాయ్
నిలైనిఱ్ఱుమవైయన్ఱిక్కే అక్కాలత్తిల్పిఱన్ద స్వనిష్ఠానపరీత్యమాకిఱ విళైవైక్కడుక అను
సన్ధిత్తు యథోచితమాక లజ్జానుతాపజిజ్ఞాసిఱన్దు *అపాయసన్సంవేసద్యక్ష ప్రాయశ్చిత్తం సమాచ
రేత్ । ప్రాథమిక్తిరియంసాత్ర యత్పునశ్శరణంవ్రజేత్ । ఉపాయానాముపాయత్వస్వీకారేస్వేత
దేవహి* అజ్ఞానాదథవాజ్ఞానాదపరాధేషుసత్స్వపి । ప్రాయశ్చిత్తంమన్యేతి ప్రాశస్త్యానైకాన్తికత్వవ
లమ్* *విదితస్యసహిష్ణుఙ్జ్ఞ శ్శరణాగతవత్సలః । తేనమైత్రీభవతు తేయదిజీవితుమిచ్ఛసి* ప్రసా
దయస్వత్వమ్ప్రసాదం శరణాగతవత్సలమ్ । మాఙ్ఞాప్సైన్ప్రపతతోభూత్వా నిర్వ్యాతయితుమర్హసి*
ఇత్యాదిశిళితోచ్చిలుక్కిఅపడియే యథాధికారమ్ ప్రాయశ్చిత్తావలమ్బనముణ్డాన్.

ప్రారబ్ధకర్మ-విశేషవశాత్తాలే కఠిన ప్రకృతియాయ్ తుమైకొళ్ళుకైయుమ్ కైతప్పినపోదు *స్వపురుషమభిప్రేమ్య హార్దం వదతి యమకిల తస్యకర్ణ-మూలే। పరిహరమధుసూదన ప్రపన్నాన్ ప్రభు రహమన్యన్నాంనైమ్మనాన్*
కమలనయన వాసుదేవ విష్ణో ధరణిధరాఽచ్యుత శఙ్ఖచక్రపాణే। భవశరణమితీరయన్తియైవ త్యజభటమారతరేణతానపాపాన్
*దేవంశాఙ్గ-ధరం విష్ణుం యేప్రపన్నాఃపరాయణమ్। నతేషాంయమసాలోక్యం నచతేసరకాశగాఃకు ఎన్ఱు వైష్ణవ వామనాది పురాణఙ్గళిల్ పాశరఙ్గళుక్కు- మూలమానశ్లోకియిల్ శొల్లుకిఱపడియే యమవిషయ గమనమిన్ఱి కేళ్వి వేలిట్టుప్పాయవేణ్డుమను ముళ్ళిట్టుప్పాయ్న్దు కఙ్గియుమెన్గిఱకణక్కిలే కాణాక్ ఖఙ్గ్ ఎన్ఱుముదలాళ్ పోతుకిఱవిట్టుళ్ళే ఉప్పన్నశేషముళ్తాలే శిరియఱుక్కుమ్ విసుకుళైమున్నిట్టు నరోత్తమర్ తుమ్మాపేమ దయావాత్సల్యఙ్గళాలే తణిన్ద ప్రతాపత్తైయుడైయనాయ్ మిక్కవుమ్ దణ్డిక్క-వేణ్డుమపరాధత్తుక్కు- సేవ్యనానసార్వభౌమ్ అడైయాళిక్కాఁరర్ అన్తరఙ్గపరిజనమ్ కూనర్ కుఱళర్ కుమారర్ కళ్ళ విషయ త్తిల్ అపరాధఙ్గళుక్కిడాకవుమ్ అన్తరఙ్గత్వాది తారతమ్యత్తుక్కిడాకవుమ్ సమ్బన్ధాఽనన్యశంస్వాదికళాలే ప్రీతినడక్కచ్చెయ్ తే లవర్ కళ్ తప్పినత్తుక్కు- తుమైకొళ్ళుకై కాక్కవుమ్ మేలైక్కుమ్ శిక్షైయాకైకాక్కవుమ్ ముకమ్కొడాదే యిరుత్తల్ శమ్పట్టియిట్టడి త్తల్ తళువి త్తల్ వాళలిత్తకైవి త్తల్ శిఱిదునాళ్ సేవైయై విలక్కి-విజుత్తల్ శెయ్యుమాప్పోలే కాణ్యాయ త్తాలే ఒరుకణ్డ్రివాలే ఇవ్వాశితరై రక్షిత్తువిడుమ్.

ఇప్పడి మృదుప్రకృతికై తుమైకొళ్ళ ప్పణువి త్తల్ కఠినప్రకృతికళుక్కు- శిక్షారూపమాన దణ్డవిశేషమ్పణుత్తల్ శెయ్కిఱవిడుముమ్ పూర్వప్రపత్తిఫలమానపడియై ప్రకారభేదమెన్ఱు శిక్షకనాన శేషిప్రకృలిలే కృతజ్ఞతైనడక్కైక్-కాక్క బుద్ధిపూర్వోత్తరాకృతియుమ్ తుమికుక-మెన్ఱు శిలర్ శొన్నార్కళ్. ప్రారబ్ధకర్మ- త్తిల్ పాపాంశమ్పెరువాలే బుద్ధి పూర్వోత్తరాకృమ్ ప్రాయశ్చిత్తమ్ పణ్ణతాపోదు సఫలమానాలుమ్ పణ్ణినప్రపత్తి మోక్షమ్కొడా తొడ్రియుమో వెన్ఱు కఙ్కిక్క-వొణ్ణాతు. పెరుఙ్గాయమ్ వైత్తమరఙ్గళుక్కు- స్థలాదివిశేషఙ్గళాలే వాట్టత్తుక్కు- క్కాల తారతమ్య ముళ్ళమాత్రమ్ ఇఙ్గు మివర్ కళ్ సంసార త్తినుడైయ నిశ్శేషనివృత్తిపిఱకైక్కుక్కు- విళమ్బావిళమ్బ వైవస్యమేయుళ్ళదు. ఇద్దేహాన న్తరమ్ మోక్షమ్పెఱవేణుమెన్ఱ పేక్షిత్తాలుమ్ అనియతాయుస్సు క్కుళాయ్ విళమ్బాక్షమరాయిరుప్పార్క్కు- ఆయుర్వర్ద్ధియాలే విళమ్బమ్నరుమ్, నియతాయుస్సుక్కుళుక్కు- ఉళ్ళ ఆయుస్సుక్కు- ళ్ళే ఫలక్తువిడుమ్.

భవేయంశ్శరణంహివః ఎన్ఱ పిన్ముమ్ణాన రాక్షసికళుడైయ బుద్ధిపూర్వాపచారఙ్గళ్
మర్షయామిహామదుర్బలాఃమ్ పాపానాంవాశంభానాంవా* ఎన్దఅపడియే పిరాట్టిక్కు- తుమావిషయమాయిర్ద్ధి లైయోవెన్నిల్, అవ్విడ త్తిలుమ్ అవర్ కళుక్కు- తిరువడినిలియప్పకుకికాన్నెన్దిఅ భయమ్విళైన్దు నలివుక్కు- విలక్కు-ణ్ణానపడియాలే వాళాలే యోజ్జీవిడుమాప్పోలే దణ్డలేక్షముమ్ తుమైయుమ్ సిద్ధమ్. అకైయాల్ ప్రపన్ననుక్కు- బుద్ధిపూర్వోత్తరాకుమ్ లేపియాలెన్ఱు విశేషిత్తు చ్చొల్లువత్తోరు ప్రమాణమిన్ఱి కేళ్వి యిరుక్క, ఇవనుక్కుప్పిన్బు బుద్ధిపూర్వాపరాధమ్ పిఱన్దానులుమ్ తుమైకొళ్ళ వేణ్డానెన్దుమ్, తుమైకొళ్ళావిడిలుమ్ శిక్షారూపదణ్డ విశేషమిలై యెన్ఱుమ్, విళిన్బాతుమరుక్కు- పరమఫలత్తుక్కు- విళమ్బమ్వారాతెన్ఱుమ్, ప్రారబ్ధ సుకృత్త విశేషాదికళాలే

వయమ్ ఇఙ్గితజ్ఞానకైఙ్కర్యత్తుక్కు విచ్చేదసఙ్కోచజళ్ వారాలెన్నుమ్ శొల్లుకిఱపఱ్ఱిళ్ శరణ్యనుడైయ గుణజ్ఞత్తైయుమ్ శరణాగతియినుడైయ ప్రభావత్తైయుమ్ శొల్లుకైక్కాకవన్తనై.

ఇప్పడియల్లాతపోదు ప్రపన్నరాన పూర్వర్కళుడైయ అనుష్ఠానపరమ్వారైక్కుమ్ ప్రపన్నరైప్పర్రిప్పవే ప్రాయశ్చిత్తమ్విధిక్కిఱ శాస్త్రత్తుక్కుమ్ మోక్షమ్కెఱుకైక్కు క్కాలఙ్కళిత్తు ప్రపత్తిపణ్ణినతే అనువృత్త బుద్ధిపూర్వాపరాధరుమాయ్ విళమ్బ(మ్ప)క్షమరుమాయిరుప్పార్క్కు విళమ్బక్షమ్కొల్లుకిఱ ప్రమాణజ్ఞళుక్కుమ్ శేరాదు. *సర్వాపాధేభ్యో మోక్షయిష్యామి* ఎన్ను సామాన్యేన శొల్లచ్చెయ్ తేయుమ్, *ప్రాయశ్చిత్తిరియంసాత్రయత్సుసశ్మరణంవ్రజేత్* ఎన్ను విశేషిక్కైయాలే బుద్ధిపూర్వోత్తరాఘత్తుక్కు ప్రపత్త్యన్తరమ్ ప్రాయశ్చిత్తమాక ప్రాప్తమాయిర్కుు. పునశ్మరణాగతియై విధిక్కిఱ వచనత్తై యడియొలే బుద్ధిపూర్వోత్తరాఘత్తుక్కుమ్ పరిహారమాక ప్రపత్తిపణ్ణినార్ విషయత్తిలే నియమిత్తాలొవెన్నవొణ్ణాతు. బుద్ధిపూర్వోత్తరాఘత్తైయుమ్ పర్రిప్ర ప్రపత్తిపణ్ణలామెన్ఱు విశేషిత్తు కణ్ణో కిప్పణ్ణుమతొరు వచనముణ్టాకిలిఱే ఇప్పడి నియమిక్కలావతు; ఇప్రపత్తి బుద్ధిపూర్వోత్తరాఘత్తుక్కుమ్ పరిహారమెన్ఱ ఱిన్దాల్ ఇచ్చేర్ఱైవిడువారైయుమ్ కిడైయామైయాలే పునః ప్రపత్తివచనమ్ నిర్విషయమామ్. సామాన్యవచన త్తిర్కైప్పర్రి విశేషవచనత్తై బాధిక్కవొణ్ణాతు. ఇప్పడి విశేషవచనత్తై బాధిక్కిల్ ఉపాసననిష్ఠనుక్కుమ్ బుద్ధిపూర్వోత్తరాఘత్తుక్కుమ్ దోషమిల్లైయామ్. ఇబ్బుద్ధిపూర్వోత్తరాఘత్తిలుమ్ పరమైకాన్తికళాన ఇవర్ కిళిరువర్కుమ్ యమవశ్యత్తాదికళిల్లై యెన్నుమిడమ్ *యస్మిన్కిస్మింకులేజాతా యత్రకుత్రనివాసినః। వానుదేవరతానిత్యం యమలోకంనయాన్తిత* ఇత్యాది వచనబలత్తాలే సిద్ధమ్.

ఒరుపాపన్తానే జాతిగుణాద్యధికారభేదత్తాలే గురులఘుఫలభేదవత్తా యిరుక్కుమెన్నుమిడమ్ సర్వనప్రతిపన్నమ్; ఇవ్వర్థమ్ రాజపుత్రాపరాధాదికళిల్పోలే లోకమర్యాదైయూలమ్ ఉపపన్నమ్. *నప్రాగ్వర్ణ్, బుద్ధిపూర్వాఘే నచాత్మనమ(ని)నుగ్రహాః। లఘుర్దణ్డాఃప్రపన్నస్యరాజపుత్రాపరాధవత్* ఆకైయాల్ అధికారానురూపమాక లఘుఫలముమ్ వారామైక్కాకపుసఃప్రపదనమ్ విధిక్కప్పడుకిఱతు. శిష్టతయావ్యపదేశ్యరాన సమర్థఱుక్కు లోకసఙ్గ్రహత్తుక్కాకవుమ్ ప్రసిద్ధనిమిత్తజ్ఞిళ్ యథాశక్తి ప్రసిద్ధప్రాయశ్చిత్త ముచితమ్. అదు తవిరుకైయుమ్ ముశొన్న ఆజ్ఞాతిలఙ్ఘనమామ్. సైరన్ధ్రిక్కైక్కు సేవైతప్పినపోదు తాదాత్వికమాన పరిమళాదికళైయుమిఴన్దు భయానుభవముణ్టామాప్పోలే ఆజ్ఞాతిలఙ్ఘనమ్ ఇరణ్డుపడి యనర్థమ్. స్వేచ్ఛామాత్రత్తాలే బుద్ధిపూర్వోత్తరాఘత్తైయుమ్ పర్రిప్ర అడియిలే ప్రపదనమప్పణినాలొవెన్నిల్, ఇదు ఉపాసనత్తైయుమ్ బుద్ధిపూర్వోత్తరాఘత్తుక్కుమ్ పరిహారమాక ప్పణ్ణినాలో అఙ్గప్రపత్తియుమతుక్కు శ్చేర్ప్పణ్ణినాలో వెన్దిఱప్రతిబన్ధియాలేనిరస్తమ్.

ఇవ్విరువరుక్కుమ్ ఇప్పడియాకిడుక వెళ్గై భాష్యాదివిరుద్ధమాకైయాలే అపసిద్ధాన్తమ్. ఉషస్తి ప్రభృతికళాన బ్రహ్మనిష్ఠర్కళుడైయ అనుష్ఠానత్తుక్కుమ్ విరుద్ధమ్. ఆకైయాలే విశేషవచనముళ్ళమైయాలే *కృతేపాపేనుతాపోనై* ఇత్యాదికళ్ కణక్కిలే నిమిత్తమ్ ఉదిత్తాలల్లదు నైమిత్తికమ్ ప్రాప్తమెన్ఱిఱన్యాయమ్ బుద్ధిపూర్వోత్తరాఘత్తిల్ బాధితమాకాదు. ఆనవిన్ను

ఆగామిబుద్ధి పూర్వపాపత్తుక్కు జ్ఞినానాకిల్ అదుక్కు కారణమాన ప్రారబ్ధపాపత్తుక్కు ప్రపదన రూప ప్రాయశ్చిత్తమ్ పణ్ణప్రాప్తమ్. *సాధ్యభక్తిస్తుసాహస్రీ ప్రారబ్ధస్యాపిభూయసీ* ఎన్గార్ కళిత్తే. *జన్మాన్తరకృతంపాపం వ్యాధిరూపేణబాధతే। తచ్ఛాన్తిరౌషధైర్దానైర్ జపహోమార్చనాదిభిః* ఇత్యాదికళిల్ దానజపాదికళిలుగుకప్పడ ప్రారబ్ధపాపనాశమ్ శొల్లప్పట్టతిత్తే. ఆకైయాల్ పాపారమ్భక పాపత్తుక్కు జ్ఞి ప్రపత్తిపణ్ణినానాకిల్ అప్పోదు బుద్ధిపూర్వక పాపమ్ ఉదియాదు.

దాసస్సఖా వాహనమాసనం ధ్వజః ఇత్యాదికళిల్పుడియే అత్యన్తభగవదన్తరఙ్గర్ క్కుమ్ సాత్వికాపరాధలేశముమ్ ప్రత్యవాయకర మెన్నుమిడమ్ శాణ్డిలీ వృత్తాన్తాదికళిలే ప్రసిద్ధమ్. సర్వేశ్వరనైప్పోలే సూరికళుమవతరిత్తాల్ కమవశ్యత్వాభి నయమ్పణ్ణి లోకహిత ప్రవర్తనాధమాక అపచారపరిహారాదికళై నడత్తిప్పోరువర్కళ్. ఆకైయాల్ భగవత్ప్రీతి యిచ్ఛవామైక్కాకవుమ్ అదుక్కాక పునఃప్రపత్తియాతల్ లఘుదణ్డమాతల్ ప్రసక్తియామైక్కాకవుమ్ మేల్ వరుమపరాధఙ్గళ్ వేరఱుక్కుమ్ విరకుపార్క్క వేణుమ్. అపరాధఙ్గళిల్లాత్తుక్కుమడి అవివేకమ్, అదిల్ ప్రధానమాన అవివేకమ్ అచిత్స్వభావమాన జడత్వవికారాదికళై చ్చుమక్కైయుమ్ ఈశ్వరస్వభావమాన స్వనిష్ఠత్వ స్వాతన్త్ర్యానన్యార్హత్వాదికళై చ్చుమక్కైయుమ్. ఇవ్వివేకత్తై యఱుక్కైక్కు త్తెళివాళాయిరుప్పదు ఏత్రచ్చుగుక్కుమఱు త్తన్నళవిలుణ్డాన లెళివు. *అవివేకప్రభుత్వాదె నిదానస్యనివర్తనాత్। అధర్మాపచారాణా మయత్నోస్మాలనంభవేత్* ఇవై యెల్లాత్తుక్కుమడి ఫలప్రదానోన్ముఖమా యిరుప్పదొరు పూర్వాఘమాకైయాలే అతినుడైయ నివృత్తిక్కుమాక వడియిలే ప్రపత్తిపణ్ణుదల్ ఇదుక్కెన్రు పిన్బొరుప్రపత్తిపణ్ణుదల్ శెయ్దార్క్కు ఇవై యెల్లామ్ పరిహృతఙ్గళామ్. ఇప్పడియివనుక్కు ప్పరిహరణీయఙ్గళానవర్ గ్రిల్ రాజదారాపరాధమ్బోలే భాగవతాపచారమ్ ప్రధానమెన్నుమిడత్తై *ఏవంముక్తిఫలానియమస్తదవస్థావధృతేస్తదవస్థావధృతేః* ఎన్గిఱసూత్రత్తిలే భాష్యకార్ అరుళిచ్చెయ్దార్.

ఆనపిన్బు జాతిగుణవృత్తాదికళాలే ఉత్కృష్టరాన పరాశరవ్యాస శుకశౌనక నాథమునిప్రభృతికళుక్కుమ్ తనక్కుమ్ భాగవతత్వాదికళుమ్ పరమపురుషార్థలాభముమ్ తుల్యమాయిరున్దాలుమ్ భగవత్పరిగ్రహమాన గోగోపజాతికళుడైయవుమ్ తుళసీ చమ్పకాదికళుడైయవుమ్ గోమయ మృగమదాదికళుడైయవుమ్ నైషమ్యమ్బోలే భగవత్సఙ్కల్ప విశేషప్రయుక్తమాన తత్తదుపాధి స్వభావత్తాలే సిద్ధఙ్గళాన ఉత్కర్షాపకర్షఙ్గళై అసూయాప్రాదుర్భావ ప్రకరణత్తిల్ ఆమ్నాతమానపడియే తిరస్కరిక్క నినైయాతో క్రియవుమ్; జాత్యాద్యుపాధికళాలే భాగవతర్తిఱత్తిల్ *అనుజ్ఞాపరిహారా దేహసమ్బన్ధాజ్జ్యోతిరాదివత్* ఎన్గిఱన్యాయత్తాలే ప్రవృత్తివిశేషఙ్గళుక్కు యథాశాస్త్రమ్ నియమముణ్డానాలుమ్, *సాధురేవసమన్తవ్యః* ఎన్రుమ్, *స్మృతస్సమ్భాషణోవాపి* ఎన్రుమ్ *యశ్శూద్రమభగవద్భక్తం నిషాదంశ్వపచంతథా। వీక్షతేజాతిసామాన్యాత్సయాతినరకంనరః* ఎన్రుమ్ *తస్మాద్విష్ణుప్రసాదాయ వైష్ణవాపరితోషయేత్। ప్రసాదసుముఖోవిష్ణుస్తేనవస్యాన్న సంశయః* ఎన్రుమ్ *పయిలుమ్శుడరొళి *నెడుమాఱ్కడిమైకళిలుమ్ విశేషిత్తపడియే ప్రతిపత్తియిల్ కుత్తైయఱ్ గ్రిరుక్కవుమ్ ఇప్రతిపత్తిమాత్రత్తాలుమ్

తస్యేదమితిధీహేతు రప్యుపకారీ ఎన్గిఅపడియే పరిపూర్ణావిషయ త్తిల్ శేషత్వోచితకిఙ్కర్యా రమాన కైఙ్కర్యమ్ సిద్ధమెన్రిరుక్కవుమ్, ఇన్నిలైయిలాన్రుకోణినపోదుం* సర్వంజహ్మాన్మృత్యుపద మార్జవంబ్రహ్మాణఃపదమ్* ఎన్గిఅపడియే మృత్యువిక్కైవాయిలే యశప్పట్టాల్ఓలేనడుజ్ఞి *కృతాపరాధస్యహి తె నాన్యత్పశ్యామ్యహంకుమమ్। అన్నరేణాఞ్జలింభార్యా లక్ష్మీనాస్యప్రసాదనాత్* ఎన్రుమ్ *యదికిఞ్చిదపత్రిక్రాన్తం విశ్వాసాత్పణయేనవా। ప్రేష్యస్యకుమిత్రవన్మమ నశ్చిన్నాపరాధ్యతి* ఎన్రుమ్ *యచ్చశోకాభిభూతస్య శ్రుత్వారామస్యభాషితమ్। మయాత్వం తరుపాణ్యుక్తస్తచ్చత్వంకన్తుమహాసి* ఎన్రుమ్ – మహారాజరుక్కైయువుమ్ ఇళైయపెరుమాళుక్కైయువుమ్ అన్యోన్యప్రసాదనప్రకారమ్ శొల్లుకిఱ శ్లోకఙ్గళై ప్పరామర్శిత్తు అప్పడియే యీర్ త్తవాయ్ తెరియావుమల్ వఙ్గలేపఘటితమానాఅప్పోలే పొరుందిప్పోరవుమ్ ప్రాప్తమ్.

జ్ఞానవానానవద్య ప్రాతికూల్యత్తిలే బుద్ధిపూర్వకామక్ర ప్రవృత్తనానాలుమ్ పునఃప్రవృత్తియాలే నశ్వేశ్వరక్ కుమిక్కుమెన్నుమిడమ్* శ్రీ బదరికాశ్రమత్తిలే శ్రోధాన్తనాయ్ ధర్మాత్మ జనాన భగవానోడే ఎదిరముబ్రకో త్తరుద్రనై ప్రభవ్మ తెళివిత్తువిలక్క, అవనుమ్ *ప్రసాదయామాస భవో దేవనారాయణంప్రభుమ్। శరణంచజగామాద్యం వరేణ్యంవరదంహరిమ్* ఎన్రిఅపడియే ప్రసాదనమాన శరణాగతియైప్పణ్ణ *తతోధవరదోదేవో జిత్వకోధోజితేన్ద్రియః। ప్రీతిమానభవత్తత్ర రుద్రేణసహసద్గతః* ఎన్రిఅపడియే పరమేశ్వరక్ ప్రసన్ననాయ్ రుద్రనై అఙ్గీకరిత్తానైకైయాలే సిద్ధమ్.

తాన్ కుర్ప్రవాళనాకవుమామ్, తానిప్పోదు కుర్ప్రమ్ శెయ్యా తేయిరుక్క జన్మాన్తరదుష్కృత్తాలే యాకవుమామ్, శిలభాగవతర్ తన్నై వెలుక్కిల్ ఏతేనుమొరువిరుశాలే యవర్కళై ఓమైకొళ్ళుకిఱుత్తాలే ఈశ్వరనై ఓమైకొళ్ళవేణుమెన్నుమిడమ్* రూక్ష్మాక్షరాణిశ్లక్ష్ణానైవ తథాభాగవతేరితాన్। ప్రణామపూర్వకంయోన్యా యోవదేద్వైష్ణుమోహిషః* ఎన్రు శ్రీవైష్ణవలక్షణమ్ శొల్లుకిఱప్రమాణత్తిలే సిద్ధమ్. ఇజ్జనమ్ శెయ్యాతపోదు, *యేబ్రాహ్మణాస్తేహమసంశయం నృప తేప్యర్చితేప్యర్చితోహంయతాన్వత్। తేషేవ్యతుష్టేష్వహమేవతుష్టో వైరఞ్చైర్యస్యమమాపివైరమ్॥ ఘ్నన్తంశప నన్తంపరుషంవద న్తం యోబ్రాహ్మణంనప్రణమేద్యథాహమ్। పపాకృద్బ్రహ్మానవాన్విదగ్ధో వద్ధ్యశ్చదణ్డ్యశ్చనచాస్మదీయమ్* ఎన్రిఅపడియే భగవదభిమాన బాహ్యనుమాయ్ వైష్ణవప్రకృతియాయిరుక్కిఱ తనక్కు స్వరూపమెన్నలామ్బడి అన్తరఙ్గమాన భాగవతశేషత్వత్తైయుమ్ స్వభావమాయ్నిత్యిఱ శబ్దమాదికైయు మిళన్దానామ్; ఇవ నీ యైయిళ్ళ కైక్ తానే యివనుక్కు వధముమ్ దణ్డముమ్. భగవదభిమానబాహ్యాయైయిన్ కొడుమైయై *అళియనమ్పెయలెన్నెరమ్బువో కొడియవాతే* ఎన్రు భాగవతశేషత్వమే తమక్కు నిరూపకమాక రుచిత్త శ్రీతొణ్డరడిప్పొడియాళ్వా రరుళిచ్చెయ్తార్.

ఇన్శ్లోకఙ్గళిల్ బ్రాహ్మణశబ్దమ్ *విష్వక్సేనస్తదాహూయ దేవం విజానన్నివిభో విసత్వంగచ్ఛతే తత్పదర్శీ* ఎన్రిఅప్రకిరియైయాలే విశేషవిషయమ్; సామాన్యవిషయమానాలుమ్ భాగవతశ్శిషవిషయత్తిల్ అపరాధమ్ కైముతికన్యాయత్తాలే సిద్ధమ్. *అనుతాపాదుపరమా త్పాయశ్చిత్తన్నుభత్వతః। తత్పూరణాచ్చాపరాధా న్సర్వేనశ్యన్తిహిపాదశః* పూర్వస్మిన్వాపరస్మిన్వాశ్లోపనిర్వ్రణ

చేతసామ్ । నివర్త్యతారతమ్యేపి ప్రపత్తిర్నవిశిష్యతే । ఏవమేవలఘూనాంపాపానామపివాగసామ్ । సకృత్ప్రపత్తిరేకైవ సద్యఃక్షపయతికారణమ్ ॥

ఉళతానవల్వినైక్కుళ్ళమ్ వెరువియులకళైన్ద వళర్ తామరైయినైవన్ శరణాకవరిత్తవర్ తామ్
కళై తానెన వెఱుమ్మికన్నున్దుఅప్పర్ తుఉన్దిడినుమ్ ఇన్ఱై తానిలై శేర్వెఱిగళ్ పిరానరుట్చేనెఱుమే.

ప్రారబ్ధేతరపూర్వపాపమఖిలం ప్రామాదికఞ్చోత్తరం
న్యాసేనాపయన్నభ్యుపగతప్రారబ్ధభుఞ్జన్నపి ।
ధీపూర్వోత్తరపాప్మనామజననా జ్ఞాతేపితన్మిత్మృతేః
కాటిల్యేసతిశిష్యయాప్యనఘయన్కోపిక్షరోత్తిప్రభుః ॥

ఇతిశ్రీవిశాఖయోగిసింహస్య సర్వతన్త్రస్వతన్త్రస్య శ్రీమద్వేఙ్కటనాథస్య వేదాన్తాచార్యస్యకృతిషు
శ్రీమద్రహస్యత్రయసారే
అపరాధపరిహారాధికారోఽష్టాదశః.

శ్రీమతేవేదాన్తగురవేనమః.

స్థానవిశేషాధికారమీకోనవింశః.

యత్తైర్యక్కాగ్ర్యంభవతిభగవత్పాదసేవార్చనాదే
ర్యత్తైర్యక్కాస్య వ్యవసితధియో యస్యకస్యాపిలాభాః ।
వాసస్థానంతదిహకృతినాం భాతివైకుణ్ఠకల్పం
ప్రాయోదేశామునిభిరుదితాః ప్రాయికాశ్చిత్రవృత్తాః ॥

ఇరున్దనాళిప్పడి స్వయమ్వయోజనమాళ నిరపరాధానుకూలవృత్తియిలే రుచియుమ్ త్వరైయు ముడైయనాయ్,*సకాస్తీవ్యపదేష్టవ్యో నైవగామకులాదిభిఃవిష్ణునావ్యవదేష్టవ్యస్తస్య సర్వంసవీవహిం* ఎన్నుమ్బడియాయిరుక్కిఱ పరమైకాన్తిక్కు వృత్తిక్కనుగుణమాళ వాసస్థాన విశేషమే తెన్నిల్, ఆర్యావర్తాది పుణ్యదేశఙ్గళ్ యుగస్వభావత్తాలే ఇప్పోదు వ్యాకులఙ్గళానపడియాలే చాతుర్వర్ణ్యధర్మమ్ ప్రతిష్ఠితమానవిడత్తిలే వసిప్పానెన్ఱిఱుతువే ఇప్పోళైక్కు ఉపాదేయమ్. అవ్విడఙ్గళ్ తన్నిలుమ్ *కరున్దడుముకిల్ వణ్ణనై క్కుఱిక్కొండ్రుకైతొళుమ్ పత్తర్కళ్ ఇరున్ద పూరిలిరుక్కుమ్ మానిడరై త్తవిరవేణ్డుమ్ శెయ్తార్కొలో** ఎన్ఱిఱుపడియే భాగవతోత్తరమానదేశమ్ ముముక్షువుక్కు పరిగ్రాహ్యమ్. *కలౌజగత్పతింవిష్ణుం సర్వసిద్ధారిమీశ్వరమ్ । నార్చయిష్యన్తిమైత్రేయ పాషణ్డోపహతాజనాఃం* ఎన్ఱుచ్చెయ్తే *కలౌఖలుభవిష్యన్తి నారాయణపరాయణాః । క్వచిత్క్వచిన్మహాభాగా ద్రమిడేషు చ భూరిశః । తామ్రపర్ణీనదీయత్ర కృతమాలాపయస్వినీ । కావేరీచమహాభాగా ప్రతీచీచమహానదీ । యేపిబన్తిజలంతాసాం మనుజామనుజేశ్వర । ప్రాయోభక్తాభగవతి వాసుదేవేఽమలాశయాఃం ఇత్యాదికలిలే కలియుగత్తిల్ భాగవతర్కళ్ వసిక్కుమ్ దేశవిశేషమ్ శొల్లుకైయాలే ఇన్దయుగత్తిల్ ఇప్పదేశఙ్గళిల్ భాగవతపరిగృహీతమాన స్థలఙ్గళే పరిగ్రాహ్యఙ్గళ్.

తిరునారాయణీయ త్తిల్ *ఏకపాదస్థితేర్మోక్ష యత్రకర్మవినాశనాత్ । కథంచన స్తవ్యమస్మాభి ర్భగవంస్తవ్వదప్రస్వనః* ఎన్ను దేవర్కళుక్కుమ్ ఋషికళుక్కుమ్ విణ్ణప్పమ్ శెయ్య *గురుమోక్షప్రదాన్యత్ర పూజ్యన్తే సాధువృత్తాశ్చమున్వినాతాః । ప స్తవ్యంత్రయుష్మాభి ర్భగవన్మోక్షసహీయతె । యత్రవేదాశ్చయజ్ఞాశ్చతపస్సన్వందమప్రస్థా । హింసాచధర్మసంయుక్తా ప్రచరేయుస్సురో త్తమాఃి । సనై దేశోహి పస్సేవ్యో మాహాఽధర్మాఽపదాస్వ శేత్* ఎన్ను భగవానరుళిచ్చెయ్ తార్. అవ్విడజ్జళిత్తిలే ఉకన్దరుళిన దివ్య దేశజ్ఞళిలే తనక్కు– కైఙ్కర్యత్తుక్కు– సౌకర్యముళ్ళవిడ త్తిలే నిరన్తర వాసమ్పణ్ణ ఉచితమ్. ఇత్తై *యావచ్ఛరీరపాతమత్రైవ శ్రీరఙ్గేసుఖమాస్వ* ఎన్ను సత్వోత్తరజ్ఞాన భగవత్ప్రాప్తి ప్రతిబన్ధకుక్కు– ప్రదరుణాస్థమాక వరుళిచ్చెయ్ తార్.

భగవత్ప్రాప్తిజ్ఞళే వివేకిక్కు– వాసస్థానమెన్నుమిడత్తై *యత్రనారాయణోదేవః పరమాత్మా సనాతనః । తత్ప్రుణ్యంతత్పరంబ్రహ్మ తత్ప్రీతిర్ఖంతత్తపోవనమ్ । తత్రదేవర్షయస్సిద్ధా స్సర్వేనైవతపోధనాః* ఎన్ను ఆరణ్యపర్వత్తిల్ తీర్థయాత్రైయిలుమ్– *గోమన్తపర్వతోరాజన్సుమహాన్సర్వధాతుమాఃి । వసతేభగవాన్యత్ర శ్రీమాన్–మలలోచనః । మోక్షీభిస్సంస్తుతోనిత్యం ప్రభుర్నారాయణోహరిః* ఎన్ను ప్రదేశాన్తర త్తిలుమ్ మహర్షిగళుక్కుచ్చెయ్ తార్. శ్రీవాల్మీకిభగవాన్ *సుభగశ్చైత్రకూటోసౌ గిరిరాజోపమోగిరిః । యస్మిన్వసతికాకుత్స్థ కుబేరఇవనన్దనే* ఎన్దిలువిధ త్తిల్ భగవదధిష్ఠిత క్షేత్ర త్తిన్దైయ అభిగన్తవ్యత్తై సుభగశబ్దత్తాలే సూచిక్కప్పట్టదు. శ్రీ సాత్వతాదికిలిలుమ్ *స్వయంవ్యక్త క్షేత్రేషు నైష్ణవేష్వనఘ శ్రేష్ఠఇ క్షేత్రవిశేషఙ్గళెయుమ్ అవర్త్రీనై క్షేత్రిల్ ఏత్ర్ప్రచ్ఛురుక్కు–ఙ్గైయుమ్ పిరయత్నిచ్చిల్ – *దుష్ప్రేక్షియవశాచ్చిత్తం నృణాంయత్ కిల్బిషైర్మత్తమ్ । తద్ధన్తశాలేసంకరున్దిం యాతినారాయణాలయే* *ఎన్ఱ్ శ్రీక్షేత్రఙ్గళిలె లైకైక్కు– ళ్ళే వసిత్తవనుక్కు– దేహన్యాసకాల త్తిలేవయిమ్ విశేషమ్శొల్ల ప్పట్టదు. ఆకైయాల్ *యత్రిశ్చిదపికార్యాణాం విష్ణోరాయతనేవసేత్ । నకిశ్చిదపికార్యాణాం విష్ణోరాయతనేవసేత్ * ఎన్దిఅపడియే ప్రవృత్తిరివృత్తిరిళిలాలే వల్లకైఙ్కర్యత్తైప్పణ్ణిక్కొండు భగవద్భాగవతాచార్యసపర్యైయుమాన సత్వోత్తరక్షేత్ర త్తిలే వసిక్కై ఉచితమ్.

నిగృహీతేన్ద్రియగ్రామో యత్రయత్రవసేన్నరః । తత్రతత్రకురుక్షేత్రం నైమిశంభుష్కరం తథా ఎన్ను శొల్లుకిఱవితు గత్యన్తరమిల్లాదపోదు ఏతేనుమొరు దేశ త్తిలేవసిత్తాలుమ్ ఇవన్ వాస త్తాలే అద్దేశమున్ ప్రశస్తమాపైన్దైక్కాఁక. ఇదుక్కు శాస్త్రీవృత్తాన్త ముదాహరణమాక కణ్డుకొళ్ళవుం. ఆకైయాల్, *జానసమకాలముక్త్వా కైవల్యంయాతిగతళోకః । తీర్థేశ్వరపదగ్రహేవా నష్టస్మృతిరవిపరీత్యజన్దేహమ్* ఎన్ను శరీర పాతత్తుక్కు ఒరు దేశవిశేషనియమమిల్లై యెన్ఱ తుపుమ్ ఎప్పడిక్కుమ్ ఫల త్తిల్ ఇడవిల్లైయెన్పైక్కాఁక.

అరాతవరుళిముతలాళ్వారుక్కుమ్ తిరుమన్ కైయాళ్ తిరుక్కోయిల్
తోరాతతనివీరన్ తొగుతిరుక్కోయిల్ తుయాపిడఙ్కుత్తునైయూళ్కోయిల్
శేరాతపయనెల్లామ్ శేర్ కుళ్ళియిల్ శెఙ్కమువైయిక్ ముదలెళుత్తుచ్చేర్ న్దకోయిల్
తీరాతవినైయనైత్తుమ్ తీర్ కుళ్కోయిల్ తిరువరఙ్గమెన త్తిరుపతిక్కోయిల్ తానే ॥

కృణనక్షియైకైయెమక్కు-కాఁ-ట్టుమ్ వెఱ్ఱుక్కడువినైయరిరువినైయుఱ్ఱ-డియుమ్వెఱ్ఱు
త్తిణ్ణమితుపిఱన్న త్తిక్రుమ్వెఱ్ఱు త్తెళిన్దపెరుమ్తీక్ త్తళ్ళ్ శెఱిన్దవెఱ్ఱు
పుణ్ణియ త్తిక్పుకలి లెన్నప్పక్రుమ్వెఱ్ఱు పొన్నులకిఱ్ఱోశకమెల్లామ్పుణర్ క్కుమ్వెఱ్ఱు
విణ్ణవరుమణ్ణవరుమ్ విరుమ్బుమ్వెఱ్ఱు వేఁడ్డవెత్తెనవిళ్ళుమ్ వేత్తశెఱ్ఱే ॥

ఉ త్తమమార్ త్తలమమై నైత్తొ రెత్తిక్ నుపుయర్ త్తక్తైయాల్
అ త్తిరవరక్క-న్ముడిపత్తు మొరుఁ తైనవుతిర్ త్తతిఱుల్లోన్
మత్తుఱుమికు త్తయిర్ మొయ్ త్తవెఱెయ్వై తత్తుణుమ త్తనిడమామ్
అ త్తికిరివ ర్తర్ విసైత్తొ త్తఱవుక్కు-మణియ త్తికిరియే ॥

తేనార్ కమల త్తిరుమకళ్ నాత్తన్కళ్ర్నుత్తైయుమ్ వానాడుకన్దవర్ వైయ త్తిరుప్పిడమ్వన్ రుమ
క్కానారివయముమ్ కైయుమ్ కావిరియుమ్ కడలుమ్ నానానకరమునాకముజ్జూడియనన్నిలమే ॥

సాకాశీతిచాకశీతిభువిసా యోద్యేతినాధ్యాస్య తె
సావస్తేతినకల్పచాదవతిసాకాఖ్యేతినోదఇచ్ఛసి।
ధ త్తైసామధుశేతినో త్తమధురాం నాన్యామిమాన్యాపురీ
యాసైకుణకథాసుధారసభుజాంరోచేతనోచేతసే॥

ఇతి కవితార్కి-కసింహస్య సర్వతన్త్రస్వతన్త్రస్య శ్రీమద్వేఙ్క-టనాథస్య వేదాన్తాచార్యస్యకృతిషు
శ్రీమద్రహస్యత్రయసార శేషస్థానవిశేషాధికార ఏకోనవింశః.

శ్రీమతేవేదా న్తగురవేనమః.
అథ నిర్వాణాధికారోవింశః.

మనసికరణగామ్భీణేమనఃపురుషేచతంరుషుటితిషుటయక్ భూ తేష్వేనంప రేచతమాత్మని ।
స్వవిదవిదుషోత్థసాధారణేసరణేముఖైర్న యతిపరతోనాపీభేదైర్వ్యధోచితమీశ్వరః ॥

ఇప్పడి *లోకవిక్రా న్తచరణా శరణాలేవజంవిభోః ఎన్ఱివక్ కాల్ పిడిక్క- *హస్తావలమ్బ నోహ్యేకో భ క్తిక్రీత్తోజనార్ద-నః* ఎన్ఱిఅపడియే ఇవనైకైపిడిత్తు *రాజాధిరాజస్య ర్వేశామ్* ఎన్ఱిఅపడియే ఉభయవిభూతినాథనాన సర్వేశ్వరక్ తానుపద్ద తొరునిలత్తిలేవైక్క, అభిషిక్తైయాన మహిషిమైపోలే బహుమతినాయ్ త్తక్పరమైకాన్తిన్గత్తుక్కు- అనురూపమాన వృత్తియోడేపోరు మివ్వధికారి. ఇప్పడిప్పట్ట అశికాఙ్గలే ప్రారబ్ధమున్మృత విశేషమైచిత్తియాలే వరుమహా ఙ్కార మమకారఙ్గళెన్న, అనైయడియాళవరుమ్ అపచారఙ్గళెన్న, ప్రయోజనాన్తర రుచియెన్న, అతడియాళ సమ్బన్ధితమాన దేవతా న్తరస్పర్శమెన్న, బుద్ధిసైథిల్యమెన్న, అనేడియాళవరుమ్ ఉపాయా న్తర ప్రత్యాశైయెన్న, ఇవైస్వపరిత్యమ్ పిఱవరివర్ కళుక్కుమ్ ఇవై పిఱవాతే ప్రారబ్ధ సుకృతవిశేషత్తాలుమ్ పూర్వపప త్తియిల్ ఫలసఙ్క-ల్పవిశేషత్తాలుమ్ చిద్రమిల్లాతకైఙ్క-ర్యత్తిలే ప్రతిష్ఠితరాయ్ పోన్దవర్ కళుక్కుమ్ సంసార త్తిల్నిన్రుమ్ నిర్వాణత్తుక్కు- విశేమ్బావిశేమ్బఙ్గళిలే నిన్రైయిరుక్కుమ్బడి యెజ్జనేయెన్నిల్. ఇవ్విడత్తి లవర్ కళుక్కు- చార్వాకాదికళుక్కుపోలే నిన్రై

నిన్న అహఙ్కార మమకారబుద్ధి పుకురాదు. అవహితరాయ్ నడప్పారిడఱుమాపోలే ఎన్దేనుమొరు కాల్వరుమ్ అహఙ్కార మమకారబుద్ధి వివేకావధికళాయ్ పిన్బుద్ధి తెలివాలేక్కిన్దుపోమ్. అపరాధబుద్ధి పిఱన్దాల్ క్షమాణావధియాయుమ్ శిక్షావధియాయుమ్ కోలిసకాలత్తుక్కు శ్రే అప రాధ నిస్తారమ్ పిఱక్కుమ్బడి అపరాధ పరిహారాధికార త్తిలే శొన్నోమ్.

మోక్షమ్పెఱుకైక్కు కాలవిశేషమ్కుఱియాతే ప్రపన్నరానారైప్పుది *అపాయాద్వి రతశ్శశ్వ న్నాత్మైప్రవణంగతః । తనూకృత్యాఖిలంపాపం మూఢాస్మీతినరశ్శనైః* ఎన్ఱు శొల్లు కిఱతు ముముక్షువాయిన్ఱివనాకైయాలే ప్రయోజనాన్తరరుచి నిలైనిఱ్కవుణ్డాకాదు. ఉభయ భావనర్క్కుమ్పోలే మోక్షరుచియోడేకూడ ప్రయోజనాన్తర రుచియుమ్ కలన్దువన్దాల్ ఇవ నుక్కు హితపరనాన ఈశ్వరక్ *యాచితోపిసదాభద్రై ర్నాహితంకారయేద్ధరిః *యస్యాను గ్రహమిచ్ఛామి ధనంతస్యమహాత్మ్యమహమ్* ఇత్యాదికళిలుమ్ కుణ్డధారోపాఖ్యానాదికళిలుమ్ శొల్లుకిఱపడియే శిల ప్రయోజనాన్తరజ్ఞైక్కాడాతే కణ్డర్షిత్తుమ్ శిలవర్షిలే అల్పాస్థిరత్వ దుఃఖమిశ్రత్వాది వివేకత్తాలే ఇవర్ తనక్కు అరుచియై విళైప్పిత్తుమ్ సాధారికుసేలాదికళుక్కు ప్పోలే శిలభోగజ్ఞైక్కాడుత్తానే యలమన్దువిడప్పణ్ణియుమ్ విడుకైయాలే మోక్షకాలమ్ కుఱిత్తు ప్రపత్తిలక్షణనవనుక్కు అక్కాలత్తుక్కు శ్రే ప్రయోజనాన్తరవైముఖ్యమ్ పిఱన్దువిడుమ్, మఱ్ఱైయనుక్కుమ్ *అభోపాయప్రసక్తోపి భుక్త్వాభోగాననామయాన్ । అన్తేవిర క్తిమాసాద్య విశ్ణోస్సాయుజ్యమవాప్నుయాత్* ఎన్ఱిఅపడియే వైరాగ్యావధియే విళమ్బమాయిరుక్కుమ్. దేవతాన్తరస్పర్శ ముణ్డాయిన్ఱానాకిలుమ్ సర్వేశ్వరక్ ఏతేనుమొరునాళిలే శ్రుత్యుక్తమానపడియే పరమైకాన్తిశ రోడేశేర్త్తు లజ్జావధియాగత్తిరుత్తి ఇవనుడైయ వ్యభిచారత్తైత్తీర్క్కుమ్. శిలర్క్కు దేవతాన్తర స్పర్శమ్ నిలైనిఱ్కుమాకిల్ మున్బు ఉపాయస్పర్శమిల్లై, మేల్ నరకాదికళుం ముణ్డాతియలామ్.

ఇవనుక్కు భగవద్విషయత్తిల్ కృతాంశమ్ ఎన్ఱేనుమొరునాళ్ ఉపాయనిష్ఠత్తియైప్పణ్ణి కార్యకరమామ్. మహావిశ్వాసమ్ పూర్ణమాకప్పిఱన్ద ప్రపత్తిపణ్ణినార్క్కు బుద్ధిపూర్వకలయమ్ ఉపాయాన్తర ప్రవర్త్యాకైయుమ్బిఱవాదు. ఇవై పిఱన్దవర్కళుక్కు మున్బుపిఱన్ద విశ్వాసమ్ మన్ద మాయిరుక్కుమ్. ఇవర్కళైయుమ్ సర్వేశ్వరక్ మహావిశ్వాసావధియాగత్తిరుత్తి పూర్ణప్రపత్తి నిష్ఠరాక్కుమ్. ఇవైయిరణ్టైయుమ్ శొన్నప్పిఱవాతే నడన్దవర్కళుక్కు విళమ్బాధికైక్కుయుఱ్ఱాడి విత్తై. ఇవర్కళుక్కు ఇచ్ఛావధివిళమ్బమ్. ఇవర్కళ్ కోలిసఎన్ఱైయిల్ మోక్షమ్ అవినాభూతమ్. ఇన్నైప్పైయైప్పెఱ్ఱది ఇవ్వధికారి *కడైత్తలై యిరున్దువాఱ్ఱుమ్ శొమ్బరైయుత్తి* ఎన్ఱిఅపడియే శ్రీయఃపతియాన సర్వేశ్వరనుక్కు సర్వదాభిమతనాయిరుక్కుమ్.

ఇవన్తిఱత్తిల్ నిరుపాధిక సర్వశేషియాయ్ నిరుపాధికస్వతన్త్రనాయ్ సత్యసఙ్కల్పను మాన సర్వేశ్వరక్ సర్వభయఙ్కరుళుక్కుమ్ కారణమాన నిగ్రహసఙ్కల్పత్తై *తదధిగమఉత్తర పూర్వాఘయోరశ్లేషవినాశౌతద్వ్యపదేశాత్ * ఎన్ఱిఅపడియే సద్వారక ప్రపత్తినిష్ఠనుక్కు ఉపాసన ప్రారమ్భత్తిల్పోలే ప్రపత్తివాక్యోచ్చారణత్తిల్ ప్రథమ క్షణత్తిలేవిలక్కి ఇవనైయుమ్ ఇవనుడైయ అనుబన్ధికళైయుమ్ నిత్యనూరిళ్ కోర్వైయిలేకోత్తాలుమ్ అవల్ కేడాతే ఆశ్రితా పరాధదాశికళిల్ క్షన్తురుక్కాట్టాతే వయిఱుతారియాయ్ అనుబన్ధికళుడైయ బుద్ధిపూర్వాప

రాధద్బళుక్కుమ్ అనుతాపాదికళాలే నిస్తారమ్బణ్ణువిక్కుమ్బడిక్కిఁడాన అనుగ్రహ సబ్ధ-ఉత్తైప్పణ్ణి *విణ్ణులకమ్ తరువానాయ్ విశైక్కిఱార్* ఎన్బిఅపడియే ఇవనిశైన్ద విళమ్బుక్కుత్తాక్ సానుశయనాయ్త్వరిత్తు, *ఇసుళ్తరుమాఱాలత్తుళిన్బిఅవి యాఁవ్డ్రేక్* ఎన్బుమ్ *మాయమ్శెయ్వాలెన్ఱ* ఎన్బుమ్ శొల్లుకిఅపడియే ఇవనుక్కు ఇశైవైయుడ్డాక్కి- *ఉన్తిరుమార్ వత్తుమాలైనఞ్జె వాశమ్శెయ్పూఙ్గుళలాళ్ తిరువాణైనిన్నాణై* ఎన్బు ఇవన్ తాఁ త్వఁత్తు వళైక్కుమ్బడిపణ్ణి,*శరణమాకుమ్తన తాళ్డినార్ క్కెల్లామ్ మరణమానాల్ వైకున్దఁదుక్కుమ్బిరాఁ* ఎన్బిఅపడియే యివనోక్కిలుతలుక్కిఁడాక ప్రారబ్ధరీరావసాన త్తిలే పరమపదప్రాప్తి యుడ్డాక్కువశాశకోక్కిలి,

పొన్నుమిరుమ్బుమాన విలఙ్గుళళ్పోలే బన్ధద్ధశాన పూర్వోత్తర పుణ్యపాపజశైయుమ్ ప్రారబ్ధకార్యమాన కర్మత్తిలే ఇవనిశైన్ద వంశమొఴియ మేలుళ్కూర్శైయుమ్, *పోయపిఱశైయుమ్ పుకుతరువానిన్ఱ నవుమ్ తీయినిల్ తూశాకుమ్* ఎన్బిఅపడియే మున్సేయివనోడు తువక్క-ఉత్తువైక్కెయాలే శరీరపాతత్తుక్కు నినైప్పిట్టసమయమ్ వన్దవాఱే *ప్రియేషుసంశ్లేషుకృతమప్రియే షుచ దుష్కృతమ్! విసృజ్యధ్యానయోగేన బ్రహ్మలోకేతిసనాతనమ్* ఎన్బుమ్ *నమ్మున్బోలేపిఱ్ఱ్ తముక్కుమ్నాట్టిలుళ్ళ పావమెల్లామ్ శుమ్మెనాతేశైవిట్టోడి త్తూఅుళళ్ పాయ్న్దనవే* ఎన్బుమ్ స్మృతాకర్మళ్శొన్న ఉపనిషదర్థత్తిపడియే ఇవనుక్కు అనుకూల ప్రతికూలరాయిరున్దుళ్ళ విరణ్డుశిఅికిలుమ్ ఇవ-పక్కల్ అనుకూల్యప్రాతికూల్యఙ్గళుక్కు ఫలమాక అళల్పిళైన్దేఱిఅకిఅ తెన్నుమ్బడిపణ్ణి,

దివాచళుక్లపథుళ్చ ఉత్తరాయణమేవచ। ముమూర్షతాంప్రశస్తాని ఎన్ఱు స్మృతియిలుమ్ జ్యోతిశ్శాస్త్రత్తిల్ నిర్వాణప్రకరణత్తిలుమ్ ఫలాస్తిరప్రస క్తిరెయుమ్ మోక్షోపాయపూతిఅయిల్లాతారెయుమ్ పర్ణుచొల్లుమ్ కాలనియమమున్ట్టిక్కే- *నిశీనేతిచేన్ననమన్ధ న్య యావద్దేహభావిత్వాత్* ఎన్బుమ్ *అతశ్చాయనేపిదఖీణే* ఎన్బుమ్ శొల్లుకిఅపడియే మనుష్య పితృదేవర్శళుడైయ పళకళిలేయాతల్ రాత్రికళిలేయాతల్ తాఁ నబ్ధల్ప్తి సమయత్తిలే అప్రచ్యుత పూర్వసంస్కార మనోరధనామ్బడిపణ్ణి, శిశైక్కిడన్ద రాజకుమారన్ తిఅత్తిల్ ప్రసన్నానా రాజావిలఙ్గు పెట్టి చ్చిత్తైక్కూడత్తిల్ నిన్బుమ్ కొణ్డుపుఅప్పడుమాపోలే ప్రశస్తాప్రశస్తనియమమఅ తత్కాలోపస్థితమాయిరుప్ప తే తేనుమొరు శరీరవిశ్లేష నిమిత్తత్తైయుడ్డాక్కి- వాగాదికారణ బాహ్యేన్ద్రియఙళ్ పత్తైయుమ్ మనస్సిలే శేర్త్తు ఇప్పడి కర్మజ్ఞానేన్ద్రియఙళెల్లాత్తోడుఙ్కొడిన మనస్సై ప్రాణవాయుపోడేశేర్త్తు ఇప్పడి పఱినారు ఇన్ద్రియఙళోడుమ్కూడిన ప్రాణవాయువై జీవనోడేశేర్త్తు ప్రాణేన్ద్రియసంయుక్తాన జీవనై త్రిమూర్తాణ్డోభదశైయిలే స్థూలదేహత్తిల్ నిన్బుమ్ కడైన్దెడుత్తు పఞ్చభూత సూక్ష్మఙళోడేశేర్త్తు ఇప్పడి ఇన్ద్రియ ప్రాణభూత సూక్ష్మసంయుక్తాన జీవనై నిసగ్-సౌహార్దముడైయ హార్దనాన తత్పక్కలిలే ఇశైప్పాల్ ఇప్పడి స్థూలశరీరత్తిల్ నిన్బుమ్ విద్వదవిద్వత్ సాధారణమాన ఉత్క్రాన్తిక్రమత్తైనడత్తి,

*అనన్తారశ్మయస్తస్య దీపపర్యన్తిస్థితోహృది। సితాసితాశ్చప్రధ్రువనీలాశ కపిలాపీతలోహితాశ। ఊర్ధ్వమేకశ్శితశ్తేషాం యోభిత్వాసూర్యమణ్డలమ్। బ్రహ్మలోకమతిక్రమ్య తేనయాతి పరాఙ్గ

తిమ్ । యదన్యాన్యదశ్నిశత మూర్ధ్వ మేవవ్యవస్థితమ్ । తేన దేవశరీరాణి సధామాన్యప్రపద్యతే । యేనైకరూపాశ్చాద్ధస్తా ద్ప్రశ్నయోన్యమృప్రభాగ । ఇహశరీర్మోపభోగాయ తైస్సంపరతిపోవశ్య* ఎన్నిఅపిడియే కళ్ళ్ కొండుపోమ్వళ్లిపోలే ఆత్మాపరిహారికళ్ స్వగ్ – నరకబ్దళుక్కు– ప్పోమ్ మార్గా న్తరద్దళుక్కు– ముళుబ్దళాన నాడీవిశేషబ్దళిల్ పోకాతపడివళ్లివిలక్కి– అర్చిరాదిమార్గ త్తుక్కు– ముళుమాన శతాధ్నైయాన బ్రహ్మనాడియిలే ప్రవేశిప్పిత్తు సూర్యకిరణాలమ్బియాయ్ కొండ్రు పుఱప్పడుమ్బడిపణుమ్.

ఆథ్వాన్ అన్తిమదశైయిలే విడాయిలేనాల్కొట్టి ఎమ్పెరుమానార్ తిరువడికళై ప్పిడిక్క– ఇవరప్పోతు ఆథ్వాన్ శెవియిలే ద్వయత్తై యరుళిచ్చెయ్య ఇప్పేఱు సమక్కు–వరుకై అరితు, నామెన్న శెయ్యుక్క–డవోమెన్ఱు అప్పోతుసేవి త్తిరున్న ముతలికళ్ళకలజ్ఞ ఇవర్ కళ్ అభిప్రాయత్తై తిరు వుళ్ళమ్బ్ళ్ళి ఆథ్వాన్ప్రకృతియఱియాన్ కళో, ఇవ్వసస్థైయిలివరుక్కిఱతు కరుప్పరత్తైయుమ్

ఖణ్ణళర్కు–రైయైయు మిట్టమాత్రమన్ట్లో, నామితు ఉపాయత్తుక్కు– (పరికర) ఉపకారకమాకచ్చెయ్ తోమల్లో మెన్ఱరుళిచ్చెయ్య ముతలికళ్ తెళిన్దు నిర్భరరానార్ కళ్.

ఆకైయాలే *నష్టస్మృతిరపిపరిత్యజ–దేహమ్* ఎన్ఱుమ్ *స్థితేమసిసుస్వస్థే* ఎన్నిఅ శ్లోక ద్వయ త్తిలుమ్ *తుప్పడైయారైయడైవత్తెల్లామ్* ఎన్నిఅ పాట్టిలుమ్ శొల్లుకిఱపడియే ప్రపన్న నుక్కు– అన్తిమస్మృత్యాదికిళ్ నిర్బన్ధమిల్లై. *శరీరపాతసమయేతు కేవలం యదీయయైవదయ యాతిప్రబుద్ధో మామేవాఽవలోకయన్నప్రచ్యుతపూర్వసంస్కారమనోరథ* ఎన్ఱ రుళిచ్చెయ్తతు ఇవ్వచనబ్దళుక్కు– అవిరుద్ధమాక ఒరుప్రకారత్తాలే నిర్వాహ్యమ్ ; ఎజ్ఞనేయెన్నిల్, గద్య త్తిల్ అరుళిచ్చెయ్కిఱ అన్తిమస్మృతియైయుమ్ ఉపాయఫలమాకకొండ్ ప్రపన్నరానవర్ కళుక్కు– వర క్క–డవెన్ఱు శిలఆచార్యర్ కళ్ నిర్వహిప్పార్ కళ్. ఇప్పడియాకి ఒరుశరీర త్తిలుమ్ అన్తిమమాన ప్రత్యయమ్ నిర్విషయమాయిరామైయాల్ ఇదు భగవద్వ్యతిరి క్తవిషయత్తిలే పోమాకిల్, *యంయంవాపిస్మరన్ భావమ్* – ఎన్ఱిఅ కణక్కిలే విపరీతఫలమామ్. ఆనపిన్ను గద్య త్తిల్ అరుళి చ్చెయ్తెప్పడియే స్వత స్సిద్ధ ప్రవ త్తినిష్ఠనుక్కు– భగవద్విషయత్తిల్ అన్తిమప్రత్యయమ్ అవశ్యమ్వరుమ్. *నష్టస్మృతిరపీత్యాదికళ్ శ్రీగీతైయిల్ అష్టమాధ్యాయ త్తిలుమ్, *యంయోగినఃప్రాణవియోగ కాలే యత్నేనచిత్తేని వేశయన్తి* ఇత్యాదికళిలుమ్ స్వయత్నసాధ్యమాక విధి త్తిరట్టలైయిలే ఉపాయమాక అన్తిమస్మృతి వేణ్డావెన్ఱిఅసెయ్తు శిలఆచార్యర్ కళ్ అనుసన్ధిప్పార్ కళ్. *కేవలం యదీయయైవదయయా* ఎన్ఱి తై ఇఙ్గు అరుళిచ్చెయ్తతు.

అన్తిమస్మృతియావతు, వాగాదికళుపశాన్తమానాల్ మనస్సు ఉపశాన్తమావతఱ్కు– మున్నేపిఱప్పతొరుస్మృతి; ఇతు అరుకిరున్నార్కు–త్తెరియాతు. *దృశ్య తేహివాగిన్ద్రియ ఉపరతేపి మనఃప్రవృత్తిఃక* ఎన్ఱిఅ భాష్యముమ్ ఏతేను మొరులిఙ్గత్తాలే ఒరు మనఃప్రవృత్తి ఇవనుక్కు–డైన్ఱఱి కిఅ వళ్వైచ్చొల్లుకిఱతు. తనక్కు– శిలవ్యాధ్యాదివశైలిలే కణ్డపడియై చ్చొల్లుకిఱతాకవుమామ్.

ఆనపిన్ను భగవద్విషయత్తిల్ అన్తిమస్మృతి ముక్తరాకిఅవర్ కుమ్ ఫోకుమ్ కొడుక్కిఅ వర్ కుమ్ తెరియుమిత్తనై.

ఇదుక్కు- అన్తరమ్ యోగికళోడుమ్ (యోగికళల్లాదారోడుమ్) అయోగికళోడుమ్ వాశియఱ హార్ద-నాన పరమాత్మావిట పక్కలిలే విశ్రమిక్కుమళివుమ్ సుషుప్తిలయ్యాయిరుక్కుమ్. ఇవ్వవస్థైయై ప్పఱ్ఱి - *కాష్ఠపాషాణన్నిళ్ళమ్* *అమ్మన్నృతిరపి* ఎన్నుమ్ *నినైక్కుమాఱ్ఱే* ఎన్నుమ్ శొల్లుకిఱ తెన్దాల్ ప్రపన్నాధికారిక్కు విశేషిత్తు ఓరతిశయమ్ శొల్లిఱ్ఱిల్లైకాతు. ఇతుక్కుమేల్ *మత్తస్స్మృతిర్జ్ఞానమపోహనఞ్చ* ఎన్గిఱ ప్రజ్ఞానగుణత్తాల్ తత్ప్రకాశిత ద్వారనాయ్ కొండు బ్రహ్మనాడియిలే ప్రవేశిత్తాల్ సిన్నకాలత్తిల్ ముళ్ళిన్ తూఱుగళాయుం మెయ్యఱివాయుం తిళైయేయామ్.

సన్నిలమామ(వ)దునఱ్ఱిలామ(వ)తునన్నిమిత్తమ్,
ఎన్నిలుమామ(వ)మ(డి)యాతానుమామఱ్ఱిడియనఱ్ఱుక్కు-
మిన్నిలై మేనివిడుమ్మయఱుత్తువిలక్కిలతుర్
సన్నిలై యానకునాడివఱ్ఱిక్కునడై పెఱవే.

దహర (జఠర) కుహరే దేవ స్థిత్యన్నిషద్వరదీపీ-కానిపతితనిజాపత్యాదిత్యావలీన-పిత్పక్రమాత్|
ధమనిమిహన స్తన్నిష్క్రా-లే స ఏవస్థితాధికామకృతక్రతుపుర ప్రస్థానాథ-ంప్రవేశయతిప్రభుః ॥

ఇతి కవితార్కి-కసింహస్య సర్వతన్త్రస్వతన్త్రస్య శ్రీమద్వేఙ్కటనాథస్య వేదాన్తాచార్యస్యకృతిషు
శ్రీమద్రహస్యత్రయసారే నిర్యాణాధికారోవింశః.

శ్రీమలేవేదాన్తగురవేనమః.

అథ గతిచిన్తనాధికార ఏకవింశః.

జ్వలనదివసజ్యోత్స్నాషణ్మోత్తరాయణవత్సరా- పవనతపనశ్రాలేయాంశూన్క-మాదచిరద్యుతిమ్|
జలధరపతిం దేవాధీశం ప్రజాపతిమాగత స్తరతివిరజాంహారే వాచా స్తతేపరమద్భుతమ్ ॥

ఇప్పడి మూర్ధన్యనాడియిలే ప్రవేశితనానముముక్షువై స్థూలశరీరమాకిఱ బ్రహ్మపుర త్తిల్ నిన్ఱుమ్ బ్రహ్మనాడియాకిఱ తలై వాశలాలేవత్సలనాన హార్దన్, వార్ తెళ్ళెళుక్కు-జ్కి-ఱ ముఖవశ్యనానాన రాజకుమారనై రాజా ఎకుత్తుక్కొండు ఉలావుమాప్పోలే కొండువుఅప్పట్టు, *మన్ను బ్కుడుబ్కుతిరోన్ మణ్డల త్తినన్నడువుళ్ అన్నతోరిల్లియి నూఱుపోయ్* ఎన్నుమ్ *తేరార్ నిఱైకతిరోన్ మణ్డల త్తైక్కొండుపుకుఁ* ఎన్నుమ్*ళణ్డమణ్డల త్తినూఱు శెన్ఱు* ఎన్నుమ్*ఇరుళకన్ఱు మెఱికతిరోన్ మణ్డలత్తూడ్ఱిరైవై త్తేణివాఙ్కి* ఎన్నుమ్ శొల్లుకిఱ దేవయానమార్గత్తిలే వఱ్ఱిప్పడు త్తి, *అమరరోడుయర్ విణ్ణెన్ఱ ఱువర్ తమ్బ్కుఅవియఱ్ఱిజైయే* ఎన్గిఱపడియే అర్చిస్సెన్ఱుమ్, అహస్సెన్ఱుమ్ పూర్వపక్షమెన్ఱుమ్ ఉత్తరాయణమెన్ఱుమ్ సంవత్సరమెన్ఱుమ్ వాయువెన్ఱుమ్ అదిత్యనెన్ఱుమ్ చన్ద్రిమెన్ఱుమ్ వైద్యుతనెన్ఱుమ్ అమానవనఙ్క్ష నాన ఇవనుక్కు- సహకారికళాన వరుణేన్ద్రిప్రజాపతిక శెన్ఱుమ్ శొల్ల ప్పడుకిఱ వఱ్ఱినడత్తుమ్ ముతలిక్కిఱైయిట్టు *అహంస్మ్రరామి మద్భక్తం నయామిపరమాంగతిమ్* ఎన్గిఱపడియే తాన్ ప్రధానన్ నడత్తి అవ్వో ఎల్లెళిల్ భగవచ్ఛాస్త్రత్తిలే పరక్కప్పేశిన భోగఙ్గళైయుమ్ అనుభవిప్పిత్తు,

లోకంనైకుణనామానం దివ్యంపాడ్గుణ్యసంయుతమ్ | అనైవ్వనామ్రపాప్యం గుణత్రయ వివర్జితమ్ | నిత్యసిద్ధైస్సనామాకీర్ణం తస్మైనిపాఙ్ఛకాలినైకి | సభా ప్రాసాదసయుక్తం వనైశ్చో పవనై (ర్యుతం) శ్శుభమ్ | వాపీకూపతటాకైశ్చ వృక్షషణ్డైస్సమన్వితమ్ | అప్రాకృతంసురైర్వన్ద్య మయతారక-నమ్ప్రభమ్ | ప్రకృష్టసత్వరాశింత కదాద్రక్ష్యామిచక్షుషా ఎన్ను నెముఙ్గాలఙ్గణ ఆశైప్పట్టతొరు దేశవిశేష త్తిలే శైన్ద వాత్తే కమ-ఫలవిశేష భోగార్థ-మాకవట్టి క్కే- విద్వైయూలే స్థానితహూయ్ గతిమాత్రత్తుక్కాక అనువృత్తమాన నూత్యశ్శరీరత్తై ఆఱుకడక్కైక్కుప్పో్ని తెప్పమ్ పోకవిడమాట్టాలే పోకవిడువిత్తు విరజైక్క-క్క-రైప్పడుత్తి అప్రాకృతశరీరత్తైక్కొడుత్తు ఐరమ్మదీయమెన్గిఱ సరస్సినళిల్ శేర్త్తు సోమసవనమెన్గిఱ అళ్వత్తైక్కెట్టువిత్తు మాలాఞ్జన చూర్ణ-వాసన పనమాస్సైళాన ఎన్నుఱు దివ్యాప్సరస్సుక్క-ళై ప్రవేశిప్పిత్తు, * కుడియడిగళివర్ కోవిన్ద-తన కెట్టు, ముడియుడై వానవర్ ముమైముతైతెర్ కొళ్ళ, కొడియణి నెముమిళ్ కోపు రమ్కుఱుకువిత్తు ఇన్ద్రప్రజాపతిక ళెట్టు పేరుడైయ ద్వారగోపురైక్కిట్టువిత్తు. *వైకున్ఠమ్ పుకుత లుమ్* ఎన్ను తొడఙ్గి మేల్మూన్ను పాట్టిలుమ్ శొల్లుకిఱవడియే అప్రాకృతబ్రహ్మాన రాజోపచారఙ్గళై ప్పణ్ణువిత్తు ఆనన్దమయమాన మణ్డపరత్నత్తిల్ అఙ్గకోలక్క త్తిలే పుకురవిట్టు,

*అనయామంవశీభూతశ కాలమేతన్న బుద్ధవా | ఉచ్చమధ్యన్యసీచాన్తాం తామహంశథ మావసా | అపేత్యాహమిమాంహిత్వా సంశ్రయిష్యేనిరామయమ్ | అనేనసామ్యంయాస్యామి నానయామమచేతసా | తమంమమసహనేన నైకత్వమనయాసహ | క్రీడ న్తరమయాసార్ధం లీలా భూమిషు కేశవమ్ | మేఘశ్యామంవిశాలాక్షం కదాద్రక్ష్యామిచక్షుషా ॥ *మేఘశ్యామంమహా బాహుం స్థిరసత్వంధృఢవ్రతమ్ | కదాద్రక్ష్యామిహేరామం జగతశ్శోకనాశనమ్* *దృప్తమీహిన శ్శోక మపనేష్యతిశాశ్వతః | తమస్సర్వస్యలోకస్య సమున్మన్నివభాస్కరశ* ఇత్యాదికళిల్ కట్టళై యిలే ఇవర్ మనోరథి త్తవడియే ఇన్ద్రనవిళ వెల్లామ్ తీర నిరతిశయభోగ్యనాన తన్నై కాట్టి *తన్నైపెఱు త్తి త్తవ్ తాళిలైక్కీ-ళ్కొణ్డు తన్నోడు సమానభోగత్వంలభించునాన సాయుజ్య త్తాలే ఇవనుక్కు- సజాతీయరాన అన్దమిల్ పేరిన్బ త్తడియరోడిరు త్తి, ఇప్పడి సమస్తప్రతిబన్ధక నివృత్తిపూర్వకమాకవుమ్ స్వస్వరూపావిర్భావపూర్వకమాకవుమ్ దేశకాలావస్థాసహ-చమిల్లాత పడియాకవుమ్ తన్-మనోరథత్తు క్కినురూపమాక ఇవన్ మనోరథి త్త కైక్కొళ్వదై యెల్లామ్ యావదాత్మభావియాక కొణ్డరుళి – *సవయసఇవయే నిత్యనిదోషమగన్ధాః* ఎన్నిఱవడియే తనక్కు- అన్యోన్య మొరువయస్సిల్ తోళ్-మాకైప్పోలే యిరుక్కి-ఱ నిత్యసూరిక-ళోడు ఇన్ద వన వివసోడు వాశియఱ ప్పురైయఱపురిమాత్రి స్తోత్ర త్తిలుమ్ శ్రీవైకుణ్ఠగద్య త్తిలు మరుళిచ్చెయ్త మనోరథ త్తిల్-పడియే ఐకాన్తికాత్యన్తిక నిత్యకైఙ్కరనాన ఇవనుక్కప్పాలే తాన్ నిరతిశయాన వద్దనాయిరుక్కుమ్.

వస్వాది పదప్రాప్తిపూర్వక మోక్షసాధనమాన మధువిద్యాదికళిలుమ్ *సత్వంవహతి ఖండ్రాత్మా దేవనానాయణం (ప్రభుం) హరిమ్ | ప్రభుర్వహతిఖండ్రాత్మా పరమాత్మానమాత్మనా | యేతుదగ్ధేన్ధనాలోకే పుణ్యపాపవివజ్-తాః | తేపాంవైశ్వేమమద్ధ్వానం గచ్ఛన్తాందివ్విజ

న్తమ । సర్వలోకత మోహాన్తా ఆదిత్యోద్వారముచ్యతే । జ్వాలామాలీమహాతేజాయేనేదంధా
ర్యతే జగత్ । ఆదిత్యదర్శనసర్వాఙ్గా అదృశ్యాకేనచిత్ప్వచిత్ । పరమాణ్వాత్మభూతాశ్చ తం
దేవంప్రవిశన్త్యుతే । తస్మాదపినిమున్తా అనిరుద్ధతనాస్థితాః । మనోభూతా స్తతోభూయుః ప్ర
ద్యుమ్నంప్రవిశన్త్యుత । ప్రద్యుమ్నాచ్చనినిమున్తా జీవంసఙ్కర్షణంతతః । విశన్తివిప్రవరా
స్సాఙ్ఖ్యయోగాశ్చతేస్సహ । తతస్తైర్గుణ్యహీనాస్తె పరమాత్మానమఞ్జసా । ప్రవిశన్తిద్విజ
శ్రేష్ఠాః క్షేత్రజ్ఞంనిర్గుణాత్మకమ్ । సర్వావాసంవాసుదేవం క్షేత్రజ్ఞంవిద్ధితత్వతః । సమాహితమన
స్కాస్తు నియతాస్సంయతేన్ద్రియాః । ఏకాన్తభాగోపగతా వాసుదేవంవిశన్తితే* ఇత్యాదిక
ళాన మహాభారతాది వచనజ్ఞలిలుమ్, *శ్వేతద్వీపమితఃప్రాప్య విశ్వరూపధరంహరిమ్ । తతో
నిరుద్ధమాసాద్య శ్రీమత్క్షీరోదధౌహరిమ్ । తతఃప్రద్యుమ్నమాసాద్య దేవంసర్వేశ్వరేశ్వరమ్ ।
తతస్సఙ్కర్షణందివ్యం భగవన్తంసనాతనమ్ । అయమవ్యపరోమార్గ స్సదాబ్రహ్మ సుశైవి
ణామ్ । పరమైకా నిసిద్ధానాం పఞ్చకాలరతాత్మనామ్* ఎన్నిప్పడైకళిలే జయత్సంహితాదికళి
లుమ్ *విభవాచ్ఛనాద్యూహంప్రాప్య వ్యూహార్చనాత్పదం బ్రహ్మవాసుదేవాఖ్యంసూక్ష్మం
ప్రాప్యతఇతివద న్తి* ఎన్నుశ్రీపాఞ్చరాత్రాధికరణత్తిలుమ్ శిల అధికారివిశేషఙ్గళైప్పట్ర చొల్లుల
కిఅ క్రమముక్తిపత్తిలుమ్ సత్యలోకాదికళిలిరున్దు ముక్తరామవర్కళుక్కుమున్బే గతి విశేషాది
కళిరుక్కుమ్ కట్టళైక శ్వాస్తే అధికారికళుక్కే ఞాతవ్యఙ్గళాకైయాల్ ఇఙ్గవై వతత్తుచ్చొల్లుకై
యపేక్షితమన్ద.

ఇద్గత్యనుసన్ధానాదికళ్ స్వతన్త్ర ప్రపత్తినిష్ఠనాన ఇవనుక్కు సదాధరప్రపత్తి నిష్ఠను
క్కుప్పోలే ఉపాయాఙ్గమాక నాళ్తొఱుమ్ కర్తవ్యఙ్గళ్ళైయాకిలుమ్ ఇవ్వుపాయత్తి లిశ్రీయు
మ్మైబతు అధికారిత్వసిద్ధిక్కాక ఫలార్థిత్వమ్ అపేక్షితమాకైయాలే ఫలపర్య విశేషానుసన్ధాన
మాయ్ ప్పకురక్కిడవన. పిన్బు వరప్పకుకీఅకణ్ణాలత్తుక్కు నాళ్దిణి యిరుక్కుమాపోలే పూర్వ
ప్రార్థిత పురుషార్థ స్మరణమాత్రమాయ్ ఇప్పపురుషార్థమ్ పెఱప్పకుకీతోమొన్గిఱ ప్రీత్యతి
శయత్తై విళైప్పిత్తుక్కొండు స్వయంప్రయోజనమాయిరుక్కుమ్. అకైయాల లిట్టు సముదాయజ్ఞాన
మాత్రత్తాలుమ్ ఇవనుక్కు అపేక్షితసిద్ధియుణ్డు. *సమిపంరాజసింహస్య రామస్యవిదితాత్మనః ।
నఙ్కల్పహాయసంయుక్తై ర్న్యాస్తీమివమనోరథైః* ఎన్నుమ్బడి పిరాట్టియరుగవిరుప్ప ఇవనుడైయ
గత్యనుసన్ధానత్తుక్కు నిదర్శనమ్.

నడై పెఱవఱ్కిప్పుకల్లాళినాళు త్తరాయణమాణ్డు,
ఇడైవరుకాల్ క్షీరవియిరవిక్ పతిమిక్ వరుణన్,
కుడైయుడై వానవర్ కోమాన్ పిరజాపతియెన్నివరాల్,
ఇడైయిడై పోర్కఙ్గళెయ్తియెఙ్కిఱ్ఱత మేఱువరే.

పిత్రుపథభుటీయన్తారోహావరోహాపరిభ్రమైర్నిరయపదవీయాతాయాత్రమైశ్చిరన్తనైరై ।
అధిగతపరిశ్రా న్తీనాఙ్గధరైరతివాహ్యనస్సుఖయతినిజచ్ఛాయాదాయాస్యయంహరిచనైనః ॥

ఇతి కవితార్కికసింహస్య సర్వతన్త్రస్వతన్త్రస్య శ్రీమద్వేఙ్కటనాథస్య వేదాన్తాచార్యస్యకృతిషు
శ్రీమద్రహస్యత్రయసారే గతిచిన్తనాధికార వీక్షణంసమాప్తం.

శ్రీమతే నిగమాన్తమహాదేశికాయనమః.

పరిపూర్ణబ్రహ్మానుభవాధికారోద్ఘాటనశక్తిః.

వితమసిప దేలఙ్కీకాన్తంవిచిత్రవిభూతికంసచివగమితస్సమ్పద్యావిర్భవత్సహజాకృతిః ।
స్ఫుటతదపృథక్సిద్ధిస్సిద్ధ్యద్దుష్టకతత్కలోభజతిపరమంసామ్యంభోగేనవృత్తిశిఖణ్డోష్ణకమ్ ॥

ఇగ్గతివిశేషత్తాలే శెన్ఱవనుడైయ పరిపూర్ణబ్రహ్మానుభవమిరుక్కుమ్బడి యెఙ్గనేయెన్నిల్ *అనైత్తులకముడైయ వరదన్దలోశనై త్తిరైత్తైయుమ్విడాళ్* ఇత్యాదికళిఱ్ఱుడియే సర్వదేశ సర్వకాల సర్వావస్థైకళిలుమ్ సర్వేశ్వరనై అనన్యభోగ్యవిగ్రహగుణవిభూతి చేట్టైత్తఙ్గళిలాన్దమ్ కుత్తైయామల్ నిరతిశయభోగ్యమాగ విషయీకరిత్తుకొణ్డిరుక్కుమ్. ఇవ్వనుభవమ్ ఇవనుక్కుమ్ ఈశ్వరనుక్కుమ్ అత్యన్తతుల్యమాగైయాలే పరమసామ్యమ్ శొల్లుకిఱతు. *ఉణర్ ముఱ్ఱునల్మ్* ఎన్నుమ్ *నిరస్తాతిశయాహ్లాదసుఖభావైకలక్షణా । క్షేమజంభగవత్ప్రాప్తి రేకాన్తాత్యన్తికీమతా* ఎన్నుమ్శొల్లుకిఱపడియే భగవత్స్వరూపమ్ భోగ్యమాగప్రాప్తమ్. మఱ్ఱుళ్ళవై భోగ్యమామ్బడి యెఙ్గనేయెన్నిల్, రాజమహిషికు రాజా భోగ్యనానాల్ అవనుక్కు అభిమతఙ్గళాయ్ అవనుడైయ భోగత్తుక్కుఉప్పాన భోగోపకరణ భోగస్థానాదికళుమ్ ఇవళుక్కుమ్ అనుకూలమాయిరుక్కుమాపోలే ఇఙ్గుమ్ భగవత్స్వరూపానుబన్ధికళానవై యెల్లామ్ భోగ్యమాకక్కుత్తైయి ల్లె.

ఇప్పడి సర్వప్రకారవిశిష్టనాయ్కొణ్డు నశ్వేశ్వరక్ భోగ్య మెన్నుమిడమ్ శ్రుతిస్మృత్యాదికళిలే ప్రసిద్ధమ్. ఇవ్వర్థత్తై భూమాధికరణత్తిలే సాధిత్తరుళినార్. ఇవఱ్ఱిల్ నిరతిశయానుకూల్యత్తాలే పరమప్రాప్యమాగైయాలే భగవత్స్వరూపత్తై పరమపదమెన్గిఱతు. ఇబ్భగవత్స్వరూపత్తినుడైయ పరిపూర్ణానుభవమ్ పెఱువతు భోగ్యతమమాయ్ సర్వోత్తరమాయిరుప్పతోరు స్థానవిశేషత్తిలే శెన్ఱాలాగైయాలే అన్న స్థానవిశేషత్తైయుమ్ పరమపదమెన్గిఱతు. ఇవ్వనుభవత్తుక్కు ఆశ్రయమాయ్కొణ్డు అనుభావ్యమాగైయాలే భగవద్విభూతిభూతమాయ్ జ్ఞానానన్దలక్షణమాన తత్స్వరూపత్తైయుమ్ పరమపదమెన్గిఱతు. ఇవైమూన్ఱుక్కుమ్ మఱ్ఱుళ్ళవఱ్ఱుక్కుమ్ ప్రాప్యత్వమాత్రమవిశిష్టమ్.

ఇప్పడి భగవత్స్వరూపగుణ విగ్రహాదికళుమ్ శుద్ధసత్త్వాశ్రయమాన నిత్యవిభూతియుమ్ స్వస్వరూపముమ్ భోగ్యమానాలుమ్ ప్రతికూలమాక ప్రత్యక్షాది ప్రమాణసిద్ధమాయ్ ముముక్షువుక్కు త్యాజ్యమాకశాస్త్రఙ్గళిఱ్ఱిచ్చొల్ల ప్పట్ట లీలావిభూతియిల్ పదార్థఙ్గళ్ ముక్తనుక్కు భోగ్యమాక కూడుమో యెన్నిల్, అతిలుమ్శుత్తైయి ల్లై. పిత్తోపహతనుక్కు ప్రతికూలమానపాల్ పిత్తమ్ శమిత్తాల్ అనుకూలమామాపోలవుమ్, సార్వభౌమనాన పితానుడైయ శిత్తైక్కూడమ్ శిత్తైకిడక్కిఱు రాజకులనుక్కు అప్పోతు ప్రతికూలమాయ్ రాజా శిత్తైక్కూడత్తిల్ నిన్ఱుమ్ పుఱప్పడవిట్టుఱైన్దు తుల్యభోగనాక వైత్తనవిల్ శిత్తైక్కూడమానకోప్పక్కుత్తైయా తిరుక్కచ్చెయ్ తే పితావిల్ విభూతియెన్ఱు అనుకూలమామాపోలవుమ్ *యస్యాయాసహసస్యగోరనరోయస్యాయవినా* ఎన్నుమ్ *నహిమేజీవి తేనార్థో నైవార్థైర్న చభూషణైః । వసన్యారాత్రిసీమద్యే వినారామంమహారథమ్* ఎన్నుమ్ *ఏతాళుమిత్తైయొలియుమ్ శొల్లుకిఱపడియే భగవ

త్సంశ్లేషమిచ్ఛ్రైక్యే- తాత్ నిష్ప్రతీకారమనురూపమాత్మనశ్చ ప్రతికూలమాయమ్ అల్పానుకూలమాయమ్ తోభ్రీసలీలావిభూతియిల్ పదార్థజ్ఞళ్ ముక్తనాయ్ నిరన్తర భగవదనుభవమ్పణ్ణుకిఱవనుక్కు- నిరతిశయ భోగ్యవగత్తిశేరుక్కై ఉపపన్నమ్. ఇప్పడి బద్ధరుక్కు- ప్రతికూలమాయమ్ అల్పానుకూలమాయమ్ కర్మబన్ధమిల్లాతార్ క్కు- అనుకూలస్వభావమాయు మిరుక్కై- అప్పదార్థజ్ఞళుక్కు- భగవదిచ్ఛానిష్ఠమ్.

ఇప్పడి స్వేచ్ఛానిష్ఠమాన అనుకూల్యత్తైయుడైత్తాన తత్ప్రకారజ్ఞ శ్లోల్తోడుమ్కూడిన శ్రీమానాన నారాయణన్ ప్రాప్యనెన్నుమిడమ్ తిరుమన్త్రత్తిలుమ్ ద్వయత్తిలుమ్ చతుర్థ్యన్త పదజ్ఞళిలే అభిప్రేతమ్. మున్నుశొన్న కైఙ్కర్యమ్ ఇప్పడి పరిపూర్ణానుభవత్తాలే పిఱన్న ప్రీతి విశేషత్తుక్కు- పరీవాహమెన్నుమిడత్తై గద్యత్తిలే పలకాలుమ్ అరుళిచ్చెయ్తార్. ముక్తదశైయిలే శ్రుతిసిద్ధమాన జఙ్ఞానాదికళుమ్ జ్ఞాత్వాది సమ్బాదనజ్ఞళుమెల్లామ్ పుణ్యపాపరూప కర్మనిరపేక్ష భగవదిచ్ఛానుగుణ స్వేచ్ఛామూలజ్ఞానకైయాలే కర్మఫలమట్ట్రి క్కే- అనుభవపరీవాహమాన కేవలకైఙ్కర్యత్తిలే అన్తర్భూతజ్ఞళ్. ఆకైయాల్ ప్రాప్తియాయిర్ప్పదు యథాభిమతకైఙ్కర్యపర్యన్త పరిపూర్ణబ్రహ్మానుభవమెన్నతాయిర్ప్పు.

ఇవ్వనుభవముణ్డానాల్ పిన్బొరుకాలత్తిలుమత్తియాఁ తెన్నుమిడమ్ *ప్రాప్య తేపరమంధామ యతోనావర్తన్తేయతిఃశ* మాముపేత్యపునర్జన్మ దుఃఖాలయమశాశ్వతమ్. నాన్నువన్తివళా త్మానం స్వసంసిద్ధిపరమాంగతాః। ఆబ్రహ్మభవనాల్లోకాః పునరావర్తినోఽర్జున। మాముపేత్యతు కౌన్తేయ పునర్జన్మనవిద్యతే *యదాసకేవలీభూత ష్షడ్వింశమనుపశ్యతి। తదాసనసర్వసిద్ధత్వా త్పునర్జన్మనవిన్దతి* గత్వాగత్వానివర్తన్తే చన్ద్రసూర్యాదయోగ్రహాః। అద్యాపినివర్తన్తే ద్వాదశాక్షరచిన్తకాః* వాయినాల్ నమోనారణావెన్ఱ మత్తత్తిఱైక్కిళక్కే కూప్పిట్టోయినార్ పిన్నై యిత్తిశైక్కెన్ఱుమ్ పుణైకొడుక్కిలుమ్ పోకవొట్టారే* ఇత్యాదికళిలే ప్రసిద్ధమ్. భగవత్సైక్యఁ-ఙ్కార్యానన్తరుచితమాన స్వచ్ఛన్దవిహారత్తాలే లీలావిభూతియిలే పుకున్దాలుమ్ ఇవ్వనుభవత్తుక్కుచ్చకోకాదికళిల్ పిఱవామైయాలే పునరావృత్తి యిల్లైయెన్గిఱతు.

ఇప్పడి ఉత్తరావధియిల్లాత యివ్వనుభవమ్ పెఱువార్ క్కు- అనన్తశరీరమ్ దేవమనుష్యాదికళిల్ ఇన్నతిలేయెన్ఱు తెరివుపాతుం. బ్రహ్మాదికళుక్కుమ్ మోక్షముణ్డు. అప్పడియే *ధర్మవ్యాధాదయోప్యస్మే పూర్వాభ్యాసాజ్జగుస్తె। వర్ణావరత్వేసమ్ప్రాప్తా స్సంసిద్ధింశమనీయథా* ఎన్ఱు మహర్షికళ్ శొన్నార్కళ్. ఆకైయాల్ ముముక్షుదశైయిల్ ఔపాధికజ్ఞానత ఉత్క్రమాపక్రమజ్ఞానైకొణ్డు ముక్తదశైయిలుమ్ అనుభవతారతమ్యముణ్డెన్ఱ వానన్దలీర్థరియర్ ముకుందనైక్కుఱిత్తే సర్వేశ్వరనోడే పరమసామ్యమ్ శొల్లుకిఱత్యాదికళై మఱన్దార్కళ్.

ఆచారానైకల్యముడైయ ముముక్షుక్కళుక్కు- అనన్తప్రాసముణ్డామెన్ఱు శిలర్ శొల్లుమ్ వచనమాత్రమానాలుమ్ ముక్తనాపత్తుమున్నే వరుమ్ భగవదనుభవత్తిల్ సఙ్కోచత్తైచ్చొల్లిక్రామత్తనై; పిఱ్పడ ముక్తరార్ క్కుమ్ నాళిన్మేపోక్కి- ప్పొరుళిన్వి ళైత్తి శ్రీవిష్ణులోకాదికళిలే సాలోక్య సారూప్యాదిమాత్రమ్ పెఱ్ఱార్ క్కు- ముక్తవ్యపదేశమ్ అదూరాపకర్షత్తాలే

యామ్ తన్తై, ఇవ్వర్థమ్ *లోకేషువిష్ణోర్నివసన్తి కేచిత్సమీపమప్యచ్యుతిచకేచిదన్యే। అన్యేతు రూపంపదృశంభజన్తై సాయుజ్యమన్యేసతు మోక్షఉక్తః* ఎన్ను నియమిక్కైయాలేసిద్ధమ్. ఇతు పరమపద తిలే శైన్దవరుమ్ సాయుజ్యమే మోక్షమెన్రిఉతు; అదుక్కు ల్నే సహస్రతిల్ శతాది కళైప్పోలే సాలోక్యాదికళైళుమ్ అన్తర్భూతమ్గళాకైయాల్ అఙ్గీకరిక్కప్ పైవ్యమ్ మిల్లై. *మోక్షంసాలోక్యసారూప్యమ్ ప్రార్థనయేనకదాచన। ఇచ్ఛామ్యహంమహాభాగాసాయుజ్యంలభస్వవ్రత* ఎన్రిఅవిడ తిలుమ్ ఇవ్వర్థమ్ కణ్డుకొళ్వదు.

సాయుజ్యమావతు - సయుక్కినుడైయభావమ్; సయుక్కావానొరుభోగ్యతిలే భోక్తా వాయ్‌కొండ్రుకూడ అన్వయిక్కుమవత్. ఇఙ్గు సప్రకారబ్రహ్మామకిఅ భోగ్యతిలే బ్రహ్మముమ్ ముక్తనుఙ్కూడ భోక్తాక్కళాయ్ అన్వయిక్కయాలే ముక్తనై సయుక్కెన్గిఅతు. ఇప్పడియాకిల్ శ్రుతియిల్ సాయుజ్యశబ్దముమ్ సాష్టితాశబ్దముమ్ శేర ప్రయోగిప్పానే నెన్రిల్ *సాయుజ్యముభయోరత్ర భోక్తవ్యస్యావిశిష్టతా। సాష్టితాతత్రభోగస్య తారతమ్యవిహీనతా॥*

ముక్తనుక్కు జగద్వ్యాపార మిల్లైయెయ్యాకిలుమ్ కృపిపణ్ణిన పిదావుమ్ నిర్వ్యాపారాన వుక్తాదికళంజూడ కృపిఫలత్తై భుజిక్కుమాప్పోలే జగద్వ్యాపారత్తాల్ వరుమ్ రసమ్‌వ్యాపరిక్కిఅ ఈశ్వరనుక్కుమ్ పార్ త్తిరుక్కిఅ ముక్తనుక్కుమ్ తుల్యమ్. సూత్రకారరుమ్ *జగద్వ్యాపారవర్జమ్* ఎన్రుతొడక్కి *భోగమాత్రసామ్యలిఙ్గాచ్చ* ఎన్రరుళిచ్చెయ్తార్. *సామరస్యంహి సాయుజ్యం వదన్తిబ్రహ్మవాదినః* ఎన్రు శాకటాయనుమ్ శొన్నార్. శబ్దక్రియున్రి క్కైయిరుక్క, భేదశ్రుతికళుమ్ విరోధిక్క సాయుజ్యశ్రుత్తుక్కు ఐక్యమ్‌పొరుళాగ నినైత్తిరుప్పార్క్కు ముక్త పరమసామ్యత్తై యడైయుమెన్రుమ్ తాదృక్కామెన్రుమ్ శొల్లుకిఅ శ్రుతిశతుళుమ్ విరోధిక్కుమ్; *మమసాధర్మ్యమాగతాః* ఎన్ను గీతాచార్యనుమ్ అరుళిచ్చెయ్తాన్.

ఇవ్వర్థత్తై *పరేణపరధర్మాచ్చ భవత్యేకసమేత్యవై। విశుద్ధధర్మాశుద్ధేన బుద్ధేనచస బుద్ధిమాన్। విముక్తధర్మాముక్తేన సమేత్యభరతర్షభ। వియోగధర్మణాచైవ వియోగాత్మాభవత్యతి। వినాశీనావినాశీచ సమేత్యేవాతథాభవేత్। శుచిమణాశుచిశ్చైవ భవత్యమితదీప్తిమాన్। విమలాత్మాచభవతి సమేత్యవిమలాత్మనా। కేవలాత్మాతథాసైవ కేవలేనసమేత్యవై। స్వతన్త్రశ్చస్వతన్త్రేణ స్వతన్త్రత్వమువాప్నుతే। ఏతావదేతత్పరికథితమయాతే తత్త్వంమహారాజయథార్థతత్వమ్, అమన్యర స్వంప్రతిగృహ్యాచార్యం సనాతనంబ్రహ్మవిశుద్ధమాద్యమ్* ఎన్ను వసిష్ఠరాళ సంవాదత్తిలుమ్ పరక్క-ప్పేళి ఇతుపో పరమార్థమెన్రు మహాన్ నిగమిత్తార్. ఇఙ్గు ముక్తనై స్వతన్త్రనెన్రిఅతు అకర్మవశ్యనెన్రపడి. ముక్తనివయమాన స్వరాట్పుబ్రతై *అకర్మవశ్యః* ఎన్ను భాష్యకారర్ వ్యాఖ్యానమ్మున్ని యరుళినార్.

ఇప్పడి శ్రుతిస్మృతిసూత్రఙ్గళిలే సామ్యమ్ కణ్గళ్ క్రమాకైయాల్ ముక్తదశైయిల్ ఐక్యమ్ తోన్రినవిడఙ్గళెల్లామ్, *రామస్తుగీవయోరైక్యం దేవ్యేవంసమజాయత* ఇత్యాదిదశళిల్అప్పడియే భేదశ్రుత్యవిరోధేన కణ్డుకొళ్వతు. ఇజ్జనల్లాతపోతు *యదాతుమన్య తేన్యోహ మన్యవీమ ఇతి ద్విజః। తదాస కేవలీభూత షడ్వింశమనుపశ్యతి। అన్యశ్చ రాజ సపర స్తథాన్యఃపఞ్చవింశకః। తత్ సత్వాదినపశ్యన్తి హ్యేశకఫ్వేతిసాధవః। అన్యశ్చ రాజ సపర స్తథాన్యఃపఞ్చవింశకః। తైన

తన్నాభిజానన్తి పఞ్చవింశకమచ్యుతమ్ । జన్మమృత్యుభయాద్భీతా స్సాఙ్ఖ్యయోగాశ్చకాశ్యప ।
షడ్వింశమనుపశ్యన్తి శుచయస్తత్పరాయణాఃస్* *ఉత్తమఃపురుషస్త్వన్యఃస్* *తత్రయఃపరమాత్మాతు సనిత్యోనిర్గుణఃస్మృతఃఇ । సతునానాయఁణోఽజ్ఞేయ స్సర్వాత్మాపురుషోఽవ్యయఃస । సలిప్యతే కర్మఫలైశ పద్మపత్రమివాంభసా । కర్మాత్మాత్వపరోయోసౌ మోక్షబన్ధైస్సయుజ్యతె। అయఃపిణ్డేయథాఽగ్నిర్విన్న ప్రవిష్టమభిన్నవత్ । తథావిశ్వమిదందేవో హ్యేవృత్యపరితిష్ఠతి* ఇత్యాది ప్రమాణసహస్రమ్ విరోధిక్రుమ్. ఆకైయాల్ ముక్తనుక్రు జ్ఞానభోగాదికశాల్ వన్ద పరమ సామ్యమేయుళ్ళతు.

ఈశ్వరనుక్రు భక్తవాత్సల్యాదికళైప్పోలే లక్షణమాకవొన్న జగత్కారణత్వ మోక్ష ప్రదత్వ సర్వాధారత్వ సర్వనియన్తృత్వ సర్వశేషిత్వ సర్వశరీరత్వ సర్వశబ్దవాచ్యత్వ సర్వవేద వేద్యత్వ సర్వలోకశరణ్యత్వ సర్వముముక్షుపాస్యత్వ సర్వఫలప్రదత్వ సర్వవ్యాప్తత్వ జ్ఞానానన్దస్వరూపత్వ లక్ష్మీసహాయత్వాదికళ్ ప్రతినియతజ్ఞళ్ ; ముక్తనుక్రు ఆధేయత్వవిధేయత్వ శేషత్వాణుత్వాదికళ్ వ్యవస్థితజ్ఞళ్. ఇప్పడియాకిల్* నసమ్పదాంసమూహారే విపదాంనిని వర్తనే । సమర్థోవిద్వాంతేశ్చ త్తంవినాపురుషోత్తమమ్* ఎన్గిఱ నిలైయాయ్ స్వతన్త్రర్లాన్ముక్తరుక్రు ఏతేనుమొఱు హేతువాలే అవృత్తిశ్శబ్దాక్ వారాతోవెన్గిల్, అతువారాతు ; *సాయుజ్యంప్రతిపన్నాయే తీవ్రభక్తాస్తపస్వినఃస్ ! కిఙ్కరాయమతేనిత్యం భవన్తినిరుపద్రవాఃస్* ఎన్ఱ తానే అరుళిచ్చెయ్ తానిఱే.

ముముక్షుదశైయిల్ కేవలాచిత్తైయుమ్ కేవలచిత్తైయు మనుభవిక్కైక్కాయికీఱ ఐశ్వర్యకైవల్యజ్ఞళిల్ వైరాగ్యమ్పిఱన్దవితు ముక్తనుక్రు బ్రహ్మాత్మకమాక సర్వత్తైయుమ్ కాణ్గైయాలే కేవలానుభవ ప్రసక్తమిల్లామైయాలుమ్, అన్ద పురుషార్థాన్తరజ్ఞళినుడైయ దోషమెల్లామ్ మేల్ నిత్యప్రత్యక్షీకృతమాకైయాలుమ్ ప్రతిష్ఠితమాయిఱ్ఱు. ఆకైయాల్ తొన్నైచ్ఛాయడియాక ఆవృత్తి శబ్దమ్ ఇల్లై. చిదచిదీశ్వర తత్త్వత్రయవిషయమాకవుమ్ హేయోపాదేయ విషయమాకవుమ్ మున్పుపిఱన్ద జ్ఞానమిప్పోదు విచ్ఛేద సఙ్కోచజ్ఞళిల్లాతపడి వికసితమాయిఱ్ఱు. ఆకైయాల్ తక్ అజ్ఞానమడియాక ఆవృత్తి శబ్దిక్కిఱ్ఱిల్లాతు. భగవద్విషయ వైలక్షణ్యజ్ఞానత్తాలే మున్పుపిఱన్ద భక్తిశబ్దవాచ్యమాన ప్రీతిరూపాపన్న జ్ఞానమిప్పోదు శాస్త్రజ్ఞళుక్రు నిలమ్బలాద భగవద్వైలక్షణ్యమెల్లామ్ ప్రత్యక్షమానపడియాలే నిరతిశయప్రీతి రూపాపన్నజ్ఞానమాయ్ త్తలైక్కట్టిఱ్ఱు. ఇప్పడియిరుక్కైయాలే *సచమమప్రియఃస్ ఎన్ఱ ఈశ్వరనుడైయ ప్రీత్యతిశయమ్ అవర్ తన్నాలుమ్ నియమిక్కవొణ్ణాతపడి కరైపురణ్డుఇవనోడు పరమ్పరయా సమ్బన్ధముడైయ తిడర్ నిలజ్ఞళిలుమేతీప్పాయుమ్పడి యాయిఱ్ఱు ఆకైయాల్ కర్మమిల్లైయే యాకిలుమ్ స్వతన్త్రనాన ఈశ్వరనుడైయ విచ్ఛైయాలే పునరావృత్తి యుణ్డాకిఱతోవెన్ఱు శబ్దిక్కవొణ్ణాతు. శాస్త్రవశ్యాధికారమ్ కర్మకైయాలే ముక్తరుడైయిల్ అజ్ఞానతిలజ్ఞానమిల్లై. అవసుక్కప్పే తనకుఁకర్పాకైయాలే ఈశ్వరాభిమతత్తుక్రు విపరీతమాన అనుసన్ధానముమిల్లై, ఆకైయాల్ కైఙ్కర్యపర్యన్త పరిపూర్ణబ్రహ్మానుభవరూపమాన మోక్షత్తిఱ్కుమేల్ యావదాత్మభావియా

యిన్ గు, ఇవై యెల్లాత్తెయుమ్ నినైత్తు *అనావృత్తిశ్శబ్దాదనావృత్తిశ్శబ్దాత్* ఎన్ను సూత్రకారరుమ్ అరుళిచ్చెయ్తార్.

వీఱిరెయ్ధిజ్ఞత మెల్లావుయిర్క్కు మితముక్కుమ్
నాఱుతుధాయ్ముడినాతనైనణియడిమైయినమ్
కూఱుకవర్ న్దుకురుక్కళ్కుధాజ్ఞళ్కురైకళ్తీర్ధ
మాఱుతలిన్దిమక్ధ్రన్నైధుమ్మొళిత్తుమన్నువమే ॥

అవిశాన్తశ్రద్ధాశతకలహాకల్లోలకలుషా మవాపవిర్భ్యాయాసుర్మనసి మునిసిద్ధాదిసులభాః ।
మధుక్షీరన్యాయస్వగుణవిధవాసఞ్జనకనన్మహానన్దబ్రహ్మానుభవపరివాహా బహువిధాః ॥

ఇతి కవితార్కికసింహస్యసర్వత న్త్రస్వత న్త్రస్య శ్రీమద్వేఙ్కటనాథస్య వేదాన్తాచార్యస్యకృతిషు
శ్రీమదహస్త్రయసారే

పరిపూర్ణబ్రహ్మానుభవాధికారోద్వాదిశః.

సన్దృష్టస్సారవాగ్వైత్స్వపరనిశితధీస్సజ్జిజీనైకసంస్తుః
స్పష్టోపాయోపిఖన్నస్సపరికరభరన్యాసనిష్పన్నకృత్యః ।
స్వావస్థాహాంసపర్యావిధిమిహనియతంవ్యాగసంక్వాపిబిభ్ర
న్ముక్తస్థాలసూత్క్రప్రకృతిరనుభవత్యుచ్యుతంనిత్యమేకః ॥

ఇతి కవితార్కికసింహస్య సర్వత న్త్రస్వత న్త్రస్య శ్రీమద్వేఙ్కటనాథస్య వేదాన్తాచార్యస్యకృతిషు
శ్రీమదహస్త్రయసారే

అథానుశాసనభాగః ప్రథమః.

శ్రీమతేవేదాన్తగురవేనమః.

అథ సిద్ధోపాయశోధనాధికారస్త్రయోవింశః.

యుగపదఖలంప్రత్యక్షేణ స్వతస్సతతంవిదన్నిరవధిదయాదిర్యోదన్వానశక్యనివర్జతః ।
జలధిసుతయాసాకం దేవోజగత్పరిపాలయ పరమపురుషస్సిద్ధోపాయఃప్రతీష్టభరస్తాన్ ॥

అనాదికాలమ్ సంసరిత్తుప్పోన్ద శ్రేత్రజ్ఞన్ అవసరప్రతీక్షైయాన భగవత్కృపైయాలే పురిన్దు సమీనీనశాస్త్రముఖత్తాలే తత్వహితపురుషార్థజ్ఞిళల్ విశేషజ్ఞళెత్తెరిన్దు ముముక్షువాయ్ స్వాధికారానురూపమాయిరుప్పతోరు ఉపాయవిశేషత్తై ప్పరిగ్రహిత్తు కృతకృత్యనాయ్ తన్నిత్తైయైత్తెరిన్దు అతుక్కనురూపమాక ఇఙ్గిరున్దనాళ్ యథాశాస్త్రమ్ నిరపరాధమాకప్పణ్ణుమ్ కైఙ్కర్య రూపపురుషార్థ మిరుక్కుమ్బడియుమ్ శరీరపాతానన్తరమ్ అర్చిరాదిగతియాలే అప్రాకృత దేశ విశేషత్తిలేశెన్ఱాల్ ఇవనుక్కు అనవచ్ఛిన్నభగవదనుభవ పరివాహమాకవుమ్ పరిపూర్ణ కైఙ్కర్య రూపపరమ పురుషార్థసిద్ధి యిరుక్కుమ్బడియుమ్ శొన్నోమ్.

ఇవ్వర్థద్వయలిల్ జ్ఞాతవ్యతమమాన సిద్ధోపాయత్తై ప్పుగ్ఱువుమ్ సాద్ధ్యోపాయ విషయమాగ వుమ్ ఇవ్వుపాయప్రభావవిషయమాగుమ్ కర్మవశ్యతకళ్-కళ్-తుక్ తెళివిప్పియావైక్కుస్వతన్త్ర నాన సర్వేశ్వరన్ ఇవర్ కళుడైయ పూర్వాపరాధత్తాలే యిట్టనిశ్చేదనమాఱుకైక్కు ప్రధాన కారణమ్మాన్దుం, అవైయెవైయెన్నిల్ ; *అన్దుమ* ఎన్ఱ పేక్షిత్తాల్, *అన్దుతే; తమైవ వరయం నమ్బుత్వన్తే* ఎన్దిఱ లిరుముకప్పాశురముమ్ నదాచార్యానుగ్రహముమ్ సత్సమ్ప్రదాయసిద్ధి యుమ్. ఇవఱ్ఱిల్ నదాచార్యానుగ్రహత్తుక్కు వ్యాజద్వయమ్ ఇదిక్ ఫలవిశేషద్వయమ్ పరాశర మైత్రేయ సఙ్వాద్వాలయనాది వృత్తాన్తద్వయిలే కణ్డుకొళ్వతు.

సత్సమ్ప్రదాయ సిద్ధియావతు తాన్ సత్తోత్తరనాయ్ సమ్యగుపసన్ననాయ్ సావధానన యిరుక్కుమవస్థైయిలే శ్యూతిలాభపూజా నిరపేక్షనాయ్ కారుణ్యపరతన్త్రనాన నదాచార్యన్ సర్వరుక్కుమ్ ప్రథమాచార్యనాన సర్వేశ్వరన్ ముదలాగ ఉపదేశపరమ్పరైయాలేవన్ద తత్వహిత ప్రజ్ఞైగళ్ అనపేక్షితవి స్తరముమ్ అపేక్షితసఙ్కోచముమిల్లాతపడి *సర్వేషామేవలోకానాం పితామాతాచమాధవః। గచ్ఛధ్వమేనంశరణం శరణ్యంపురుషర్షభాం* ఎన్దిఱపట్టవైయిలే ఉపదేశిక్కప్పెఱుగై.

బహుక్లేశమాయ్ బుద్ధిచలనసమ్భావనైయుణ్డాన శాస్త్రపరిశ్రమత్తిల్ అనధికృతరుమాయ్ పరమాస్థికరుమాయిరుప్పార్ క్కుం ఇవ్వుపదేశమేప్రధానమ్, మత్ప్రియార్హర్ క్కుం తాఙ్గళ్ తెళిన్దు కాక్కవుమ్ కుతర్క్కఙ్గళాలే కలఙ్గువారై తెళివిక్కైక్కాక్కవుమ్ సమీచీనయుక్తిశోభై కేట్కుం ప్రాప్తమ్.

ఆర్షంధర్మోపదేశఞ్చ వేదశాస్త్రాంవిరోధినా। యస్తర్కేణానుసన్ధత్తే సవిమర్శంవేద నేతరః ఎన్ఱుపడియే ఇవ్వర్థఙ్గళై సమీచీనతర్కఙ్గళాలే తెళియతవర్కళ్ *కాణాదపాశ్యపాక్షపాఞ్చరాత్రమోహవిలోపితాః* ఎన్ఱుపడియే హైతుకరాయ్ వేదవిరోధితర్కఙ్గళైయిట్టు ప్రామాణికార్థఙ్గళై అపహరిప్పార్కళ్. ఇవ్వపహారమ్ విభూతియైయుమ్ విభూతిమానైయు మ్పుగ్ఱ ఇరణ్డువకైయాగ యిరుక్కుమ్, అతిల్ విభూతిమానై అపహరిక్కైయావతు శ్రీయఃపతి యాన సర్వేశ్వరనై ఇల్లైయెన్ఱుతల్, వేఱొరుత్తనై ఈశ్వరనాకక్కట్టి సర్వేశ్వరనై విభూతిహీనమాయిలే వైత్తల్ శైయ్గై. విభూతియై అపహరిక్కైయావతు విభూతియై ఒరుముకత్తాలేయి ల్లైయెన్ఱుతల్, ఉణ్డాక్కి- ఈశ్వరనోడు సమ్బన్ధమఱుత్తు స్వతన్త్రమెన్ఱుతల్, పరతన్త్రమాక్కి-త్తన్నోడు పిఱకోడు పుగైప్పతిల్ శైయ్గై. ఇవ్వపహారద్వయిల్ ఏతేనుమొన్ఱు స్వరూపత్తిల్ మృదు ప్రజ్ఞనాయ్ ఆత్మసమర్పణమ్పణిన్దవనుక్కు విపరీతపురుషకారత్తాలే వరుమాకిల్ *దత్స్వహారణేనచ* ఎన్దిఱ అపహారత్తిలుమ్ కొడియతాయ్ కళ్ళపుకొణ్డుకొడుత్త ద్రవ్యత్తై మీళ కళ్ళపుకొణ్డా ఱ్పోలేయామ్. ఆకైయాల్ బహువిధద్వయాన వ్యామోహకారణద్వయిల్ హైతుకసంసర్గమ్ పూర్వ ప్రరిహరణీయమ్.

ఇవ్వర్థత్తై *పాషణ్డినోవికర్మస్థాన్ హైడాలవికాశాస్త్రాన్। హైతుకాన్బక వృత్తీంశ్చవాఙ్మాత్రేణాపినార్చయేత్* డమ్బుహైతుకపాషణ్డి బకవృత్తీంశ్చవర్జయేత్ *నానద్భిః

కిఞ్చిదాచరేత్* త్యజదుర్జనసంసర్గమ్ *వరంహుతవహజ్వాలా పఞ్జరాన్తర్వ్యవస్థితిః। నశౌరి చిన్తావిముఖజనసంవాసవైశసమ్* ఇత్యాదికళిలే ప్రపఞ్చితార్థాళ్. ఇన్దహైతుకరోశై సమ్భావణమ్, *మాయయూపహృతజ్ఞానాః* ఎన్గిఅపడియేకణ్డు మతిక్కెట్టానాక్కి- *చతుర్విధాభజనా భక్తాఏవహి కేశవ* ఎన్ఱ ఈశ్వరన్ ముక్కియవర్గత్తిల్ నాలువగైయిలుమ్‌కూడా తే*అళియ నమ్మైయల్* ఎన్ఱాల్ తపడిపణ్ణి *నమాంయన్తిమాయాపహృతజ్ఞానా ఆసురంభావమాశ్రితాః ప్రపద్యన్తే* ఎన్గిఅ భగవదభిమాన బాహ్యవర్గత్తిలే కొప్పణ్ణప్పణుమ్.

అశరణ్యశరణ్యానాన సర్వేశ్వరనై శరణమాగప్పుక్కుఱిఅ పరమాస్తికనుక్కు చ్చిలరోడు శేర్త్తిరుత్తుమ్ బాహ్యాన్తరాశాతాకిలుమ్ అవనుక్కు కక్కలక్కిఱ్ఱళ్ వరుమ్ అతుక్కు సదాచార్యర్గళ్ పరిహరిప్పణ్ణువుమ్ కాణానిన్ఱోమ్. మహర్షిగళుమ్*ఏకంయదిభవేచ్ఛాస్త్రంజ్ఞానంనిస్సంశయంభవేత్। బహుత్వాదిహశాస్త్రాణాం జ్ఞానతత్వంసుదుర్లభమ్* ఎన్గుమ్ *నిస్సంశయేషు సర్వేషు నిత్యంవసతిహైహరిః। ససంశయాహేతుబలాన్నాధ్యావసతిమాధవః* ఎన్గుమ్ శొన్నార్గళిఱ్ఱే.

నక్రోధోనచమాత్సర్యమ్ ఇత్యాదికళుమ్ ఆత్మగుణ పరిపూర్ణాధికారి విశేషమిలయత్తిలే యాక్కిడవన. ఆవన్ను ఆరురుళుక్కుళుక్కు కక్కలక్కిఱ్ఱున్నుమిడమ్ *శ్రూయతేకిల గోవిన్దే భక్తిముద్వహతాంనృణామ్। సంసారన్యూనతాభీతా స్త్రీపదశాశ్రితపన్నిగాః। సత్యంశ్రతేన విష్ణూనాం సహస్రేణతథాతపః। విష్ణూయుతేనగోవిన్దే నృణాంభక్తిర్నివార్యతే* ఇత్యాదికళిలే ప్రసిద్ధమ్.

అతిల్ గుఱ్ఱుడ సిద్ధోపాయత్తైప్పఱ్ఱవరుమ్ కలక్కిఱ్ఱుళుమ్ అవఱ్ఱిక్ పరిహారిఱ్ఱుళుమ్ శొల్లుకిఱోమ్ – అనాదికాలమనాదరిత్త ఈశ్వరన్ ఇన్ఱోరు త్తనై ఆదరిక్కిఱుతు తన్ స్వాతన్త్ర్య మాత్తాలేయన్ఱో, ఇజ్జనన్దాకిల్ *ఇన్దైన్నై ప్పొరుళాక్కి- త్తనైన్నై యెన్నుళ్ వైత్తాన్, అన్దైన్నై ప్పుఱమ్పోక పణ్ణి త్తన్ తోళ్ శెయ్‌వాన్* ఎన్ఱు అఱ్ఱివార్ విణ్ణప్పమ్ శెయ్య సర్వేశ్వరన్, *శూద్ర విశంప్రతిషేధాత్- తూరియముక్కిన* ఇతోభీయవేఱొరు ఉత్తరమళిచ్చొయ్తానో. ఆకైయాల్ నామెఱు ఉపాయానుష్ఠానమ్మున్నుకై యెన్నైన్ఱతు, *నమువేవద్దుయ్యుంగొళ్కిన్ఱనాతా* ఎన్గిఅపడియే *అరుళ్ పురిన్దశ్శై యడియార్ మేల్ వైత్తు అవర్ తానేరక్షిత్తపోతు కాణుమిత్తనై యన్ఱోవెన్ఱు శిలర్ కలఙ్గువర్ కళ్. ఇవర్ కళై త్తెళివిక్కుమ్బడి ఈశ్వరన్ స్వతన్త్రనేయాకిలుమ్ వైషమ్యనైఘృణ్యమాకిఱ దోషఙ్గళ్ తనక్కు తట్టుమైక్కాగ ఇవర్ పక్కలిలే యొరువ్యాజత్తైయుణ్డాక్కి- అత్తై అవలమ్బిత్తు త్తార్‌రక్షిక్కుమ్, ఇవ్వర్గళత్తై * త్తిరుమాలిరుమ్‌శోలై మత్తైయెన్ఱేనెన్న త్తిరుమాల్ వన్దెన్నైఞ్ఞు నిత్తైయప్పకున్దాన్* ఎన్ఱు అఱ్ఱివారుళిచ్చెయ్‌తార్.

ఇన్దవ్యాజనాన్దానమ్ ఈశ్వరన్ తన్నాలేయాకిల్ ఇత్తైమున్బే యుణ్డాక్కాలేవిట్ట తెన్నైన్నిల్ ఇవ్వాత్మాక్కళుక్కు అనాదియాన కర్మప్రవాహఙ్గళ్ విషయవిషాగ సమయఙ్గళాయ్‌కొణ్డు పోరుగైయాలే ఈశ్వరన్ కర్మానురూప ఫలప్రదనల్లాతపోతు సైషమ్యదోషమ్ వరుగైయాలే మున్బిదుక్కు అవసరమాయిన్ గీళ్ లై యెన్నుమిడమ్ కార్యవిశేషదర్శనత్తాలే కల్పితమ్. ఇజ్జనిగై

యాతపోతు సర్వసిద్ధాన్తికళుకు మితుకుకు-ముచ్చిల్లాత మోక్షశ్రద్ధాదికళిల్పోతు పిఱకైక్కడి యెన్నెన్నాల్, ఉ త్తరమేశ్లిల్లవిరికి లై. అనాదికమ- ప్రవాహవైచిత్ర్యత్తాలే యెన్నుము త్తరమ్ ఈశ్వరనై యిన్దార్కు మిశేయాతార్కుమ్ తుల్యమ్. ఈశ్వరస్వాత న్త్ర్య మెఱుయ్యాజత్తై కొండ్రు అవనినైన త్తపోలే రక్షిక్కైక్కుమ్ విలక్కవల్లా రిల్లామైకుముఱుప్పామ్.

ఇప్పడియానాల్ *ఇన్దైన్నై* యెన్రిఱపాట్టుకు మితుకుమ్ మూలమాన వచనఙ్గళుకుమ్ నిశ్వాహమే తెన్నెల్, అతుశొల్లుకిఱోమ్; ఈశ్వరనుకు సహజఙ్గళాన స్వాత న్త్ర్యకారుణ్యఙ్గళినుజైయ ప్రాధాన్యత్తాలే ఇవఱ్ఱుకు వ్యాజభూతఙ్గళాన విశేషకారణఙ్గళై అనాదిత్తుప్పడ్డినై పరాఙ్ముఖనాకుకైక్కుమ్ ఇన్దైన్నై యభిముఖనాకుకైక్కుమ్ ఉ స్వాత న్త్ర్యముమ్ కృపైయుమొళ్ళియు వేఱొరు ప్రధానకారణమ్ కణ్డిలేశ్; ఎనకుకాక్కట్టాతే స్వతస్సర్వజ్ఞనాన నీకణ్డ తుణ్డాకిల్ అరుళిచ్చెయ్యవేణుమెన్న, ఈశ్వరక్ నిరుత్తరనాయిరుకిఱు విరుప్పాలే స్వాత న్త్ర్యకృపైకళినుజైయ ప్రాధాన్యత్తై నాట్టుకు వెళియిడుకిఱార్.

ఇత్తాల్ ఇచ్చేతనైనై లీలోపకరణమాకుకైక్కు ప్రధానకారణమ్ ఈశ్వరస్వాత న్త్ర్యమ్; ఇతుకు సహకారికారణమ్ ప్రవాహానాదియాన స్వతన్త్రాజాతిలక్షనమ్. ఇవనై భోగోపకరణమాకుకైక్కు ప్రధానకారణమ్ ఈశ్వరనుజైయస్వాభావికకారుణ్యమ్, ఇతుకు ప్రతిబన్ధకమాన ఈశ్వర నిగ్రహత్తై శమిప్పిత్తుకొండ్రు సహకారికారణమెన్ఱు పేర్ పెఱ్ఱ ఇవనుజైయ సుకృత విశేషద్వారక కృపైయుడియాల్ వన్ద వశీకరణ విశేషఙ్గళైన్ఱు ఈశ్వరనుజైయ స్వభావత్తైయుమ్, వైషమ్యనైఘృణ్యఙ్గళిల్లామైయైయుమ్ బన్ధమోక్షాదివ్యవస్థైయైయుమ్ ప్రమాణప్రమేయతయమాన పడియే అనుసన్ధిత్తు స్వాత న్త్ర్యనుజైయ కృపైయిలే యూన్ఱి పోర వఱుకుమెన్ఱు కరుత్తు.

నిష్కృపనుజైయ స్వాత న్త్ర్యమ్ బాధకమ్. అస్వాత న్త్ర్యనుజైయ కారుణ్యమ్ పరర్కుమ్ అనుపకారకమాయ్ తనకుమ్ క్లేశావహమాయిరుక్కుమ్. స్వాత న్త్ర్యనుజైయ కారుణ్యమ్ నినైత్తు ముడిక్కైయాలే తనకుమ్ అతిరసమాయ్ ఆశ్రయిప్పార్ కైక్కొళ్వాన్ అన్ఱే అనిష్టనివృత్తికుమ్ ఇష్టప్రాప్తికుమ్ ముడలాయిరుక్కుమ్. ఇప్పడి యానాలే అవతారాదశైయిలుమ్ *వ్యవసేషు మనుష్యాణాంభృశంభవతి దుఃఖతః* ఎన్ఱి ప్పలై కళిత్పోల్లుమవై యెల్లామ్ అనుగ్రహవిషయమాయిరుప్పార్ శిలరై రక్షిప్పిక్కైక్కుమ్ ఆసురప్రకృతికళై మోహిప్పిక్కైక్కుమ్ మాఱవి త్తనై. ఇవ్వర్థత్తై *కాలస్యహిచ మృత్యోశ్చ జఙ్గమస్థావరస్యచ। ఈశతే భగవానేక స్తస్యమే తద్వ్రతంవిదుః తే। ఈశ్వరోగీ మహాయోగీ పరమస్య జగత్పతేఃప్రభుః। కర్మాణ్యారభతే కర్తుంకిన్నాశ ఇవదుర్బలః। తేనవఞ్చయతేలోకాన్మాయాయోగేన కేశవః। యేతమేవప్రపద్యన్తే నతేముహ్యన్తిమానవాః। కృత్వాభూతావతరణం పృథివ్యాఃపృథులోచనః। మోహయిత్వాజగత్సర్వం గతఃస్వంస్థానము త్తమమ్॥ మనుష్యదేహినాం చేష్టాం మితేవ్యవనువర్తతే। లీలాజగత్పతేస్యైష ఘన్దతస్సమ్ప్రవర్తతే* ఇత్యాదికళిలే మహర్షిగళ్ అముతియుట్టార్గళ్.

ఆకైయాల్ అవతారవృత్తాన్తఙ్గళిలుమ్ దుఃఖాభినయమాత్రమే యుళ్ళతు. అతుతానుమ్ కృపామూలమ్, ఇతు - స్వాత న్త్ర్యనాన తనకుు లీలైయుమాయిరుక్కుమ్. కూనర్ కుఱుగైరై

కొఁణ్డాజిరశ్మిక్కై నిరపేక్షరాన రాజాక్కళుక్కు లీలైయుమాయ్ కృపాకార్యముమాయ్ కాణినిన్ఱోమిజై. ఇప్పడి యూకైయాలేయిజై, *ఉపాదత్తేసత్తాస్థితి నియమనాద్యైశ్చిదచిత్తో స్వముద్దిశ్యేశశేమా* ఎన్ఱతు. ఇప్పడి పరహిత వ్యాపారాశ్రయమాకైయాలే ఆశ్రితర్కు రక్షకనుమాయ్ ఉపాయ నర స్థాననివేశత్తాలే ఉపాయముమూ యిరుక్కుమ్. రక్షణవ్యాపార ఫలాశ్రయమాకైయాలే శేషియుమాయ్, అతడియాక ప్రాప్యనుమాయిరుక్కుమ్. ఇప్పడి యిరుకైక్కి యివనుక్కు స్వరూపప్రయుక్తమెన్ఱు ధర్మిగ్రాహక ప్రమాణసిద్ధమ్.

ఇప్పడి రక్షకనాన ఈశ్వరనుక్కు ప్రధానమాన జ్ఞానశక్తి కరుణైకైలిళ్ జ్ఞానశక్తికిళ్ నిగహానుగహ సాధారణజ్ఞళ్. కారుణ్యమ్ అనుగ్రహత్తుక్కు అసాధారణమ్, ఇన్ఱు కారుణ్యమావతు పరహితప్రవణతై. ఇతు త్రివిధచేతనర్ కళుడైయ సత్తాస్థితికళుక్కుమ్ అనుకూలవృత్తికళుక్కుమ్ నిత్యర్డుడైయ నిత్యానుభవత్తుక్కుమ్, ముక్తరుడైయ అనావృత్తికుమ్, లీలావిభూతియిల్ సామాన్యసృష్ట్యాదికళుక్కుమ్, స్వాధీనరూపైయాన కుదృష్టిక్కుమ్, శాస్త్రప్రవర్తనత్తుక్కుమ్ అతడియూక తత్త్వహితవిషయమాన జ్ఞానత్తై ప్రిఱప్పిక్కైక్కుమ్ మోక్షత్తైయుణ్డాక్కుమ్. ఇతు కొడుక్కైక్కు వ్యాజమాన సుకృతశేషత్తుక్కుమ్, అధికారానురూపజ్ఞాన నిగహశమనో పాయజ్ఞళై కొడుక్కైక్కుమ్, ఇవఱ్ఱిల్ కరణక్రమేణ దశైయిల్ సహకారియాయ్ నిఱైక్కుమ్, ఉపాసకనుక్కు అన్తరాయమ్ వన్దాల్ ప్రతినమాధాన మున్ణువిక్కుమ్, అకిఞ్చనర్కు ఉపాయాన్తరస్థాన త్తిలేనిన్ఱు నిరపాయమాక రక్షిక్కైక్కుమ్, ఇవ్వాజజ్ఞళైక్కొండు ప్రపన్నన్ాయ్ అనాదికాలమున్ణిన అనన్తమహాపరాధజ్ఞళై అనాదరిత్తు అనన్తసుఖ త్తిలే విశ్రమిక్కుమ్ మున్ణి సంసారనివర్తకనాకైక్కుమ్, ఆర్తప్రపన్నర్కు అప్పోదే మోక్షమ్ కొడుక్కైక్కుమ్, ఇజ్జీరుడ్డనాళ్ నిరపరాధనా యిరుక్క వేఱుమెన్ఱు ఫలమ్కోలమఱ్ఱ దృప్తప్రపన్ననుక్కు ప్రారబ్ధకర్మవశత్తాలే పుకుడ్డవపరాధత్తుక్కు అనుతాపత్తై విళైవిత్తు తదధికారానురూపమాన ప్రాయశ్చిత్తశేష త్తిలే మూట్టుకైక్కుమ్ అజ్ఞాన మృదుప్రకృతికళ్లార్క్కు యమవిషయగమనముమ్ కోలినపుణత్తుక్కు ప్రతిబన్ధముమ్ వారాతపడిపణ్ణి ఉపక్లేశజ్ఞాలే శిక్షైక్కుమ్ ప్రధానమాన సామాన్యనిదానమాయిరుక్కుమ్.

ఇప్పడిప్పట్ట కృపావిశిష్టనాన ఈశ్వరన్, *కృష్ణంధర్మంసనాతనమ్* ఎన్గిఱపడియే సిద్ధోపాయమ్. ఇవనుక్కు ప్రసాదనజ్ఞాన భక్తిప్రపత్తికళ్ సాధ్యోపాయజ్ఞళ్. ఓరధికారివిశేషత్తుక్కు కర్తవ్యమాక, *మామేకంశరణంవ్రజ* ఎన్ఱ విధిక్కప్పడికిఱ్ప్రపత్తియై అధికారివిశేషణమెన్ఱు శీలర్ శొన్నవిడమ్ అధికారివిశేషణత్తుక్కు చొన్నపిన్నమ్ లక్షణత్తోడు శేరామైయాలే అతివాదమ్. ఱజ్ఞనల్లాతపోతు ఈశ్వరన్ ఉపాయమాయ్నిఱ్క ఉపాసనాదిశాస్త్రార్థజ్ఞళుమ్ అధికారివిశేషణజ్ఞళామ్. ఆకైయాల్ ప్రపత్తియుమ్కూడ ఉపాయమన్ఱెన్ఱు శిలర్ అతివాదప్పణ్ణిఱుత్తుమ్ సిద్ధోపాయత్తిన్నుడైయ ప్రాధాన్యమడియూక విత్తనై.

అతు ప్రభాసమానపడి ప్రసాదనజ్ఞళాలే ప్రతిబన్ధకమాన నిగహమ్ శమిత్తాల్ స్వాభావికానుభవత్తుక్కు ప్రయోజకమాకైయాలే. అ ఱెజ్జనేయెన్ఱిల్, రత్నత్తుక్కు అఱుక్కఱ్ఱ పాల్ పోలుమ్ స్వాభావికమాన ప్రభావికాసముమ్ అతుక్కు అనురూపమాన భగవత్సఙ్కల్పమాత్ర

త్తాలే యానాశ్వోలే, ముక్తునుక్కు–వసమ్ జ్ఞానవికాసాదిభళుమ్ అతుక్క–నుయూపమాయ్కొండ్రు వ్యవస్థితమాన భగవత్సంబంధ–మల్ల మడియాళవాయిరుక్కుమ్. ఇప్పడి నిత్యర్కుమ్. ఇవ్వర్థత్తై, *ఇచ్ఛాతపవ తవవిశ్వపదార్థ–సత్తా* ఎన్ను అభియుక్తర్ సజ్జనహితార్థకళి. ఆకైయాల్ సిద్ధోపాయమ్ ప్రధానమేయాకిలుమ్ తదర్థశేషకరణార్థ–మాన సాధ్యోపాయానుష్ఠానత్తుక్కు– *ఇన్రైనై* ఇత్యాదిపూర్వాచార్య వాక్యవిరోధమిల్లై. *యోమేగర్భగతస్యాపి వృత్తింకల్పితవాక్ ప్రభుః। శేమవృత్తివిధానేపి కింసు ప్రసాధ్యవామృతః* ఇత్యాదికళుమ్ రక్షకాస్వరమ్ తేడామైక్కు– వొన్నాయై యత్తనై. అల్లాతపోతు భోజనాదివ్యాపారజ్ఞళుమ్ తవిరవేణుమ్. *స్వయంవ్యక్తిన్న భూతస్య పరతత్త్వస్య జేహినః। అజ్ఞోజన్తురనీశోయమాత్మనస్సుఖదుఃఖయోః। ఈశ్వరప్రేరితో గచ్ఛే త్స్వర్గంవా శ్వభ్రమేనవా* అప్రమేయోఽనియోజ్యశ్చయత్రకామగమోవశీ। మోదతే భగవాభూత్తై ర్బాలఃక్రీడనకైరివ* ఇత్యాదికళిల్ జీవనుడైయసారత్వమ్ ఈశ్వరకైవనుడైయ కర్మానుగుణమాక నడత్తువ్యడియైయుమ్ శొన్నవిత్తనై.

ఇప్పాట్టుక్కుమ్ ఇవ్వచనజ్ఞళుక్కుమ్ ఇప్పడి తాత్పర్యమల్లాతపోతు సర్వశాత్రు విరోధముమ్ పూర్వాపర విరోధముమ్ వరుమ్. ఇప్పడి ఈశ్వరస్వాతంత్ర్య సమకారుణ్యజ్ఞ కొడియాశవరుమ్ కలక్కత్తుక్కు పరిహారమ్ శొన్నోమ్. సమ్బన్ధవిశేషమడియాశవరుమ్ కలక్కత్తుక్కు పరిహారమ్శొల్లుకిఱోమ్. ఈశ్వరకైశేషియాయిరుక్క నామ్,*గర్భభూతా స్తపోధనాఃా ఎన్నుమ్ కణక్కిలే స్తనన్ధయ ప్రాయరాయిరుక్క తాయ్ముమైప్పాలుక్కు ఆతనాయత్తుతల్ శెయ్యుమళన్ని క్కేక కూలిక్కాపు ప్పాదైప్పోలే నామ్ ఆత్మసమర్పణ ప్పణ్ణుకైయుమ్ రక్షిక్కవేణుమెన్ఱు అపేక్షికైక్కయుమ్ విశ్వసికైక్కయుమెన్రాప్పోలే శొల్లుకిఱ ఇవైయెల్లామ్ స్వరూపత్తుక్కు ప్పొరున్దుమోనెన్ను శిలర్ సిద్ధోపాయముఖత్తాలే సాధ్యోపాయశరీరత్తై యుద్ధిక్కప్పార్ప్పర్కళ్. ఇవర్కళై విలక్కుమ్బడి–పరమర్షికళుమ్ శ్రీభాష్యకారాదికళుమ్ విశ్వాసపూర్వక ప్రార్థనాత్మనిక్షేపాదికళై త్తాజ్ఞళుమ్ అనుమతిత్తు ఇతుక్కు– శాత్రుజ్ఞళైయుమ్మాతలిప్పిత్తుక్కొండ్రు ఉపదేశవరమ్పరైయుమ్ నడత్తిప్పోరుకైయాలే శేషిత్వాది సమ్బన్ధమ్ నిత్యమేయాకిలుమ్ కర్మవాన్గాన జీవర్కళ్ విషయత్తిల్ ఈశ్వరనొరు సాధ్యోపాయవిశేషత్తై మున్నిట్టలుమ్ రక్షియానెన్ను శాత్రు నిశ్చయిక్కు– ప్పరిగ్రహిక్కవేణుమ్.

శాత్రుత్తైక్కెవిట్టాల్ ఇస్సమ్బన్ధమ్ శొల్లుకైక్కు– ఈశ్వరనైయుమ్ కిడైయాతు. అనపిన్ను సమ్బన్ధమడియాశ ఈశ్వరకైంకర్యప్రాప్తనెన్నుమ్. శేషభూతనాన ఇవన్ తన్నైరక్షిత్తుకొళ్ళప్రాప్తనెన్నుమ్ మున్బుశొన్నతువుమ్ రక్ష్యరక్షకభావత్తుక్కు లోకవృత్తప్రక్రియైయాలే ఔచిత్యమ్ శొన్నపడియిరుత్తనై. ఇవ్వళవే రక్షైక్కుక్కు నిరపేక్షకారణమెన్నపడియున్ను. అప్పడికొళ్ళిల్ సర్వరుమ్ నిత్యముక్తరాశ ప్రసక్తిక్కుమ్. స్వాతన్త్ర్యత్తాలే నియమిక్కిల్ ముశొన్నపడియే నైచమ్యనైఘృణ్యాదిదోష ప్రసక్తిక్కుమ్. యుక్తిమాత్రత్తాల్ ఇవ్వర్థజ్ఞళ్ శొల్లువార్కుక్కు సమ్బన్ధజ్ఞానమే అపేక్షితమ్. రక్షాపేక్షాదికళ్ వేణ్డావెన్ను శొల్లవొణ్ణాతు. అచిద్రూపవ్యజ్ఞళుమ్ పశుమృగపక్ష్యాదికళుమ్ స్వతన్త్రయరుమ్ రక్షాపేక్షారహితజ్ఞానాశ్వోలే సమ్బన్ధజ్ఞానరహితజ్ఞళుమాయిరుక్క అవర్కైరక్షిక్క కాణాన్నిన్ఱోమిఱే. అప్పడి క్రుద్ధోమాకిలుమ్ శాత్రుబలత్తాలే ఇజ్ఞు సమ్బన్ధజ్ఞా

నమ్ అపేక్షితమెన్నిత్, శాస్త్రమ్‌శొన్నకట్టళైయిలే జ్ఞానవిశేషమ్ స్వీకరిక్క-వేణుమ్. తన్నై ఈశ్వరక్‌రక్షిక్కు-మ్పొత్తు సమ్బన్ధత్తోడేకూడ విలక్కా-మైయే వేణ్డువతెన్నిల్, అతువుమ్ అనుపపన్నమ్, సుషుప్త్యాద్యవస్థైశెళిలే యెల్లార్ క్కుమ్ మోక్షత్తిల్ ఒరుక్క-ప్రసక్తిక్కైయాల్ తాన్ విలక్కు-కైక్కు- యోగ్యతైయుళ్ళ అవస్థైయిలే విలక్కా-లొళిక్కైయే అపేక్షితమెన్నవు మొణ్ణతు. విలక్కు-కైక్కు- యోగ్యతైయిల్లాత అచిత్తైయుమ్ విలక్కు-కిఱ పశ్చాద్విళక్కైయుమ్ పుత్రాదికళైయుమ్ రక్షిక్క-క్కాగ్ గైయాల్. ఆనపిన్బు *యేనాభవన్తోహ్యభవన్తిలోకే తే నాత్మకర్మాణిసమారభన్తే। తేషాంహికాశ్రేష్ఠభవన్తినాధా శైశ్యాదయో రా మయథాయథాతేః* ఎన్గిఱపోల్ తిలుమ్, నాథశబ్దత్తిల్ వ్యుత్పత్తియాలుమ్ నిర్భరత్తైక్కు- ఉపయుక్తమాన సమ్బన్ధవిశేషత్తైచ్చొల్లుకిఱ మతుప్ప్రత్యయత్తాలుమ్ ఆత్మనిక్షేపముమ్ వ్యఞ్జిత మాయిరున్ఱు. అల్లాతపోతు అతిప్రసఙ్గాది దోషఙ్గళ్వరుమ్. *నాభవన్తః* ఎన్గిఱవిడత్తిల్ తన్నై వివక్షిత్తొళ్ళాతపోతు లోకనీతియిలుళ్ళెల్లామ్ మోక్షశాస్త్రత్తిల్ ఊహిక్కైక్కు- వచనవిరుద్ధమ్.

సర్వరక్షకనాన ఈశ్వరనుడ్డైయరుళ్ళ స్వరక్షణార్థవ్యాపారత్తిల్ నమక్కు- అన్వయమిల్లైయెన్గిఱ ఆక్షేపర్ పాశురత్తుక్కు- త్తాత్పర్యమ్‌శొల్లుకిఱోమ్, *యదర్థన్తుకృత్యాన్యప స్తదర్థంనవునఃక్రియాః। పూర్వమప్యపరాధీన ప్రవృత్తావన్యనాన్యయాః* యథాప్రమాణమ్ స్వరక్షణ భరసమర్పణ మ్పుణ్ణినవనుక్కు-ప్పిన్బు స్వరక్షణార్థవ్యాపారత్తిల్ ప్రాప్తియిల్లై. మున్బుతానుమ్ స్వరక్షణార్థమాకప్పుణ్ణిన సమర్పణాదివ్యాపారముమ్ సర్వశక్తనాన అవన్తానే బీజాఙ్కురన్యాయత్తాలే అనాదియాక ప్రవర్తిప్పిత్త కర్మప్రవాహ విశేషత్తిలే వన్దుతోరు యాదృచ్ఛిక సుకృతాది విశేష కారణత్తైమున్నిట్టుకొణ్డు పణ్ణువిత్తానాకైయాలే, నామే నమ్మైరక్షిత్తుకొళ్ళుకిఱోమెన్ఱి రుక్క- ప్రాప్తియిల్లై.

సర్వరక్షకనాన **మూలమన్త్రాదికళిలే** శిక్షితనాన ఇవన్తానే నమ్మైయెరు ఉపాయత్తిలే వ్యాపరిప్పత్తు అన్దవ్యాపారత్తాలే ప్రసన్నన్ాయ్ రక్షిక్కిఱానెన్ఱిరుక్క- ప్రాప్తమ్. *స్వామిత్వస్వశేషంస్వభరత్వేనవిన్యుక్తమ్। స్వద త్తస్వాధిచూస్వాధ్యం స్వస్మిన్న్యస్యతిమాంస్వయమ్* ఇతు ఆత్మసమర్పణప్రకారమైయిల్ భూతిలాభభూజాఫలప్రకృత్యంశత్వోపాయస్వరూపఙ్గళాకిఱ తూరాలఙ్గ భగవదనుసన్ధానక్కట్టళై. ఆకైయాల్ తాయ్ముళైప్పాల్పోలేవరుకిఱ ఈశ్వరప్రసాదత్తుక్కు- స్తనన్ధయనుడైయ ముళైయుణ్డిఱవ్యాపారమొత్తాలే యివనుడైయ అపేక్షొదిక్క్. ఇత్తాల్ సిద్ధోపాయస్వరూపత్తుక్కు- క్కొత్తైవారాతు. ఇప్పడి నారాయణశబ్దత్తిల్ సిద్ధమాన గుణవిశేషసమ్బన్ధ విశేషజ్ఞళిడియాకప్పిఱక్కుమ్ కలక్కఙ్గళుక్కు- ప్పరిహారముదాహరిత్తోమ్.

ఇని *లక్ష్మ్యాసమాపేక్షోహి దేవ్యాకారుణ్యరూపయా। రక్షకస్వస్వసిద్ధాన్తే వేదాస్తేషు చగీయతే* ఎన్గిఱపడియే సహధర్మచారిణియాయ్‌కొణ్డు సర్వరక్షణ యజ్ఞదీక్షితనాన సర్వేశ్వరనుక్కు- శ్రీమచ్ఛబ్దత్తిలే శొల్లుకిఱ పత్నీసమ్బన్ధత్తిల్ వరుమ్ కలక్కఙ్గళుక్కు- దిఙ్మాత్రత్తాలే పరిహారమ్ కాట్టుకిఱోమ్. శిలర్ ద్వయత్తిల్ పూర్వఖణ్డత్తిల్ శ్రీమచ్ఛబ్దమ్ ఉపలక్షణపరమెన్నుమ్, ఉత్తరఖణ్డత్తిల్ శ్రీమచ్ఛబ్దమ్ విశేషణపరమెన్ఱుమ్ పిరియచ్చొన్నార్ కళ్. ఇవ్విడత్తిల్ శబ్దమ్ ఏకరూ

పమాయిరుక్క స్వారస్యత్తుక్కు బాధకమన్ని క్కేయిరుక్క *స్వరూపస్వాత స్త్ర్యంభగవతఇదమ్* ఇత్యాదికిళిలే ప్రసిద్ధమాన కూటస్థనవ్వదాయ విరుద్ధమాకప్పణ్ణుకిఱ ఇవ్విధ్భాగమ్ అనుపపన్నమ్. అనన్యోపాయత్వ విరుద్ధమాన ఉపాయద్విత్వప్రపసజ్జమ్ ఇవ్విధ త్తిల్ బాధకమూనాలో వెన్నిల్, అనన్యప్రయోజనత్వ విరుద్ధమాన ప్రాప్యద్విత్వప్రపసజ్జత్తాలే ఉత్తరఖణ్డత్తిలుమ్ విశేషణత్వమ్ తవిర ప్రపసజ్జిక్కుమ్. ఆనాల్ ఇరణ్డిడత్తిలుమ్ ఉపలక్షణమానాలో వెన్నిల్, గుణవిగ్రహ వ్యాపార విశేషజ్ఞళుమ్ ఇరణ్డిడత్తిలుమ్ ఉపలక్షణజ్ఞళాక ప్రపజ్జిక్కుమ్; ఉవయు క్తజ్ఞళాకైయాలే అవై విశేషణజ్ఞళెన్నిల్, ఇతువుమ్ పూర్వోత్తరఖణ్డజ్ఞళిల్ పత్నీ సమ్బన్ధత్తిలుమ్ తుల్యమ్. ఉపయోగ విశేషజ్ఞళ్ తత్తద్వస్తుక్కళుక్కు అనురూపమానపడియిలే ప్రమాణసమ్వదాయజ్ఞళాలే కణ్డు కొళ్వతు. వస్త్వనురూపమాయిజే ఉపయోగమిరుప్పతు.

ఉపాయోపేయ పరమాన వాక్యద్వయ త్తిలుమ్ శ్రుతమాన ఇవ్విశేషణ త్తినాలైయ ఉపయోగప్రకారత్తై, *వేరెమాతాతపూమేలిరుప్పాళ్ వినై తీర్క్కుమే* ఎన్నుమ్ *నిన్ తిరువరుళుమ్ పజ్జయత్తాళ్ తిరువరుళుమ్‌కొణ్డు నిన్కోయిల్ శీయ్త్తు* ఎన్నుమ్ సమ్మాళ్వార్ అరుళిచ్చెయ్తార్.

అలమేషా పరిత్రాతుం రాఘవస్యోమహాత్మనః ఎన్నుమ్ *అలమేషాపరిత్రాతుం రాఘవాదాక్షసీగణమ్* ఎన్నుమ్ శ్రీవాల్మీకిభగవాన్ శరణాగతిసారమాన ఆదికావ్యత్తిలే నిబన్ధిత్తార్. *సంసారాణవతారిణీమ్* ఎన్ను హిరణ్యగర్భకాశ్యపాదికళుమ్ శొన్నార్కళ్. *వాచాపరం ప్రార్థయతా ప్రపద్యేన్ని యతశ్రియమ్* ఎన్ను శ్రీశైనకభగవాన్ విధిత్తార్. *ఆత్మవిద్యాచ దేవీత్వం విముక్తిఫలదాయినీ* ఎన్ను వసిష్ఠపుల స్త్య వరప్రసాదలబ్ధ పరదేవతాపారమాభర్తృజ్ఞానముడైయ శ్రీపరాశర బ్రహ్మర్షి అరుళిచ్చెయ్తార్. *విముక్తిఫలదాయినీ* ఎన్గిఱవిత్ - ఆత్మవిద్యా విశేషణమానాలుమ్, తత్సామానాధికరణ్యత్తాలే అతు ఇవళుడైయ విభూతియాయిర్కుమ్. శ్రీయఃపతి తానుమ్ * *యామాలమ్బ్యాసుఖేనేమం దుస్తరంహిగుణోదధిమ్* ని స్తరన్త్య చిరేణైవ వ్యక్తధ్యానపరాయణాః* ఎన్ను శ్రీసాత్వత త్తిలే శ్రీవతీరూపధ్యాన త్తిలే రుచియిచ్చెయ్తార్. తత్పరజ్ఞాన శాస్త్రజ్ఞళ్ నిఱ్క ఇమ్మన్త్రస్థశబ్దజ్ఞళ్ అతిప్రబలజ్ఞళ్. ఆళవన్దారుమ్, *జగత్సమస్తంయదపాఙ్గసంశ్రయమ్* ఎన్నుమ్ *శేషాన్యహ్యరవిన్దలోచనమనఃకాన్తాపసాదాదృతే సంసృత్యుత్కరవైష్ణవాధ్వసునృణాం సమ్భావ్య తేహిశ్చిత్* * ఎన్నుమ్ అరుళిచ్చెయ్తార్.

శ్రీభాష్యకారరుమ్ శ్రీవైకుణ్ఠగద్య త్తిలే *శేషశేషాశనాదిసర్వ పరిజనం భగవతస్తద వస్థోచితపరిచర్యాయా మాజ్ఞాపయన్త్యా* ఎన్ను భగవత్కైఙ్కర్యరూప పరమపురుషార్థమ్ ఇవళ్ నియోగిత్తిరుప్పడియే నడత్తవేణుమెన్నరుళిచ్చెయ్తార్. కూరత్తాళ్వానుమ్, *స్వస్తి శ్రీధరశతాదశేషజగతానగోపగరస్థితీ స్వగతాంధగతిమాపవగిరికపదంపర్వఖ్యకురవ్రహారిణః। యస్యావీక్ష్యముఖంతదిద్గితపరాధీనోవిధత్తేక్షణం క్రీడేయంఖలునాస్యథాస్వరసదాస్యాదై కరస్యాత్తయా* ఎన్ను సజ్గిహి త్త మన్త్రత్తై, *దేవిత్వన్నహిమావధిర్నహరిణానాపిత్వేయాజ్ఞాయతే* ఎన్ను తొడజ్గి విస్తరిత్తార్. భట్టరుమ్ *ఐశ్వర్యమకరగతింపరమపదంవా శ్రయైశ్చిదజ్ఞలిభరంవహతేవిత్తీర్య। అస్మైశకిళ్ళదుచితంకృత మిత్యథామ్ము త్వంలజ్జసే కథయకోయముదారభావః* ఎన్ను

శ్రుతియి లుదారశబ్దత్తుక్కు- వ్యాఖ్యానమ్పణ్ణినార్. శ్రీమాన్ కృష్ణభాష్యత్తిలే పెరియజీయరుమ్ అవై శ్రీతాత్పర్యచన్ద్రికైయిలుమ్ ఉపపాదిత్తార్. ఇప్పడి శ్రుతిస్మృతిసమ్మతమాయ్ నిత్యఁ-అనిలైక్కిళైకొణ్డు శ్రీమచ్ఛబ్దత్తిఱ్కున్న విశేషణత్తుక్కు విగ్రహాదికళుక్కుప్పోలే వస్త్వనుపపత్తియుమ్ ఉపయోగవిశేషఙ్గళై సహృదయర్ అఱిన్దుకొళ్వతు.

భరస్కారరహితం రక్షాసజ్కల్పవర్జితమ్ । గుణాదికమిహ హేమ్నం శరణ్యస్యవిశేషణమ్॥ ఐకరస్యఞ్చపోశ్శేషిదమ్పత్యోస్సర్వకర్మసు । విశేషణవిశేష్యత్వం శ్రుతంకస్మాన్నరోచతే ॥ ప్రతిదానాదివిద్యాసు వేద్యేపిపరమాత్మని । అచేతనవదిచ్ఛాతు శ్చేతనశ్చవిశేషణమ్ ॥ ఇత్థంప్రపత్తివిద్యాయాం తత్తన్న్యాసానుసారతః । విభుఃపత్న్యాగుణాద్యైశ్చ విశిష్టోవిషయోతనుః ఇన్దు కేవలతర్కఙ్గళిలైయిట్టు ప్రమాణఙ్గళిలే భాధిక్కిఱార్కళెన్నుమిడమ్ మున్పే శొన్నోమ్. ఆకైయాల్ యథాప్రమాణమ్ శరణ్యాభిప్రాయ విశేషానుగుణమాక విశిష్టముమ్ ఉపేయమానా ఱ్పోలే విశిష్టముమ్ ఉపాయమాక కుఱైయిలై.

నారాయణశబ్దత్తిలుమ్ చరణశబ్దత్తిలుమ్ తోన్ఱుమికఅ గుణవిశేష విగ్రహవిశేషాదివిశిష్టమాన ఏకముపాయమానాఱ్పోలే తుల్యయోగక్షేమమాన శ్రీమచ్ఛబ్దత్తిల్తోన్ఱిన నిత్యపత్నీసమ్బన్ధవిశిష్టమానాలుమ్ ఉపాయైక్యత్తుక్కు కుఱైయిలై. ఉపాయవిశేషఙ్గళైయెల్లామ్ విట్టు ఉపాయత్తై ఏకమాక్క వేణుమెన్నిల్, ఉపాయత్వముమ్ విశేషణమన్ఱి క్కే పోమ్. విశేషణత్వయుక్తమాయ్ విశేష్యత్తుక్కు వరుమేన్ఱత్తాల్ విశేష్యత్తుక్కు వైగుణ్యాదికళ్ వారాతెన్దు *స్వతఃశ్రీస్వం విష్ణోస్స్వమసి తతపైవైష్ణవభగవాన్ త్వదాయత్తర్ద్ధిత్వేపప్యభవదపరాధీనవిభవః। స్వయాదీప్త్యారత్నం భవదపిమహాభూనవిగుణం నభణ్ణస్సాత్వత స్త్వం భవతిచనచాన్యాహితగుణమ్* ఎన్నిఅ శ్లోక త్తిలే నిణయిక్కప్పట్టతు. విశేషణత్తాల్ విశేష్యత్తుక్కువరుమ్ అతిశయమ్పెఱలే విశేష్యత్తుక్కు స్వరూపానుబన్ధియాన అతిశయముమ్- *అనన్యారాహవేణాహం భాస్కరేణ ప్రభాయథా* ఎన్నిఅరుళ్పాస్తత్తిలే కాణలామ్; భాస్కరనుక్కుమ్ ప్రభైక్కుమ్ స్వరూపస్థిత్తమాన తేజస్త్వమ్పోలే యిరువర్ క్కుమ్ *అనన్యాధీనకల్యాణమ్*ఎన్నిఅపడియే స్వభావసిద్ధ కల్యాణత్తైయాలే, *అప్రమేయంహిత త్తేజో యస్యసాజనకాత్మజా* ఎన్నుమ్ *తేవశ్శియా* ఎన్నుమ్ *ఉన్తిరు* ఎన్నుమ్ *శ్రియశ్శ్రీశ* ఎన్నుమ్ *తిరువుక్కు న్తిరు* ఎన్నుమ్ అన్యోన్యాతిశయావహఙ్గళాక విశేషణవిశేష్యఙ్గళిలై నిర్దేశిక్కిఱతుక్కు కుఱైయిలై.

శ్రుతిబలత్తాలే *ద్వాచసదైకశేషి* ఎన్నిఅపడియే *ఉభయాధిష్ఠానత్వాచ్చకంశేషిత్వమ్* ఎన్ఱు శోమాశియాణ్ణా పడిత్తసజ్ఞైప త్తిల్ నిష్కర్షిత్తపడియే యిరువరుమ్ ఏకశేషిత్వాశ్రయమాణపడియాలే హవిర్విశేషఙ్గళిలే లగ్నవిష్ణు ప్రభృతికళుక్కుప్పోలే ఆత్మహవిస్సమర్పణ ప్రతిసమ్బన్ధిగళాకైక్కుమ్ కుఱైయిలై. *యువత్వాదాతుల్యేవ్యపరవశతా శత్రుశమనస్థిత్వాద్వీర్య కృత్వా భగవతిగుణా ఫుంస్త్వసులభాత్। త్వయిస్త్రీత్వేత్వాన్తాత్ ప్రమదిమపతి పారాత్ర్యకరుణా ఋమాదీన్వాభోక్తుంభవతి యువయోరాత్మవిభిదా* ఎన్నిఅపడియే పత్నీక్కు నిత్యపతిపారాత్ర్యత్తాలే యాగత స్త్రీత్వప్పోలే పతిప్రధానమాక శాస్త్రఙ్గళిల్ ఉపదేశఙ్గళుక్కుమ్ ఏకన్ యజమాననెన్నుమాప్పోలే ఏకవ్యపదేశత్తుక్కుమ్ కుఱైయిలై. *తామరైయాళ్ కేళ్వ

నారువనై యేనోక్కుముణర్వు* ఎన్గిఱతఱుక్కమ్ ఇతువేతాత్పర్యమ్. *తదన్తర్భావాత్త్వాన పృశగభిధత్వేశరితిరిక్తి* ఎన్గిఱవర్గిళళుమ్ కణ్ణుఱుళ్ళతు. ఎమ్బెరుమానై చ్చొన్నవిడత్తిలెఱుమ్ పిరాట్టియైయుమ్ శొల్లిక్ కాట్టుమెన్ఱు తొడఙ్గి ఉడైయవరుళిచ్చెయ్త వార్త్తైయై ఆచ్చార్పక్కలిలే కేట్టు నఞ్జీయర్ సఙ్గ్రహిత్తార్. ఆకైయాలే కామ్యప్రధానమాన అధికారార్చన రూపత్తిలుమ్ విష్ణుపత్నీత్వమ్ ప్రతిపాదితమాకైయాలే లయభోగార్చనజ్ఞలిలే ప్రవృత్తరాయ్ అనన్య ప్రయోజనరాన ముముక్షుక్కళుక్కుమ్ కామ్యప్రధానమాన భగవద్రూపత్తిఱ్ఱోలే మాతృత్వాద్యుపాధికమాన ప్రణామాద్యాచారఙ్గళుక్కుమ్ కుత్తైయి లై.

ఇప్పడి మధ్యస్థవృత్తియాలే ప్రామాణికార్థఙ్గళ్ తోఱ్ఱాచ్చెయ్ తే పఱ్ఱినతు విడాతొడ్రియిల్ * దృఢపూర్వశ్రుతిమూలార్థాణామవిశారదః। వృద్ధానపృచ్ఛక్ సన్దేహా నన్తశ్శ్వభ్రాభిపర్చతి ॥ అన్యథామన్దబుద్ధీనాం ప్రతిభాతిదురాత్మనామ్। కుతర్క- (వ్యాళదష్టానాం) జ్ఞానదుష్టానాం విభ్రాన్తేర్బిభేయవాజిభిరామ్* ఎన్గిఱదశైయామ్. ఆకైయాల్ సిద్ధోపాయశబ్దవాచ్యవిమర్శ త్తిల్ *నానయోర్విద్య తేపరమ్* యథాసర్వగతో విష్ణుస్తథైవేయంద్విజోత్తమ* అస్యా దేవ్యామనస్తస్మిన్ తస్యచాస్యాంప్రతిష్ఠితమ్। తేనేయంసచభర్మాత్మా ముహూర్తమపిజీవతి *వ్యాపకాపరిచ్ఛిన్నశేషా దేకతత్వేఖిలోదితా* ఎన్గిఱపడియే ఏకశేషిత్వత్తాలుమ్, ఏకాధిప్రాయత్తైయాలుమ్ పరస్పరప్రావణ్యాతిశయత్తాలుమ్ స్వరూపరూపాదికళిల్ పిరివఱ్ఱ అన్వయవిశేషత్తాలుమ్*గాఢోపగూఢాని తే*ఎన్నుమ్బడి సుశ్లిష్టమానవిశిష్టతత్వమ్ నిఱ్చిఱుని లైకులైయాత పడి సవిశేషమాన నారాయణశబ్దమ్ ప్రతిపాదిక్కిఱపడియైయనుసన్ధిక్కై- సత్వస్థర్ కుఱ్ ప్రాప్తమ్.

*సమస్తపురుషార్థానాం సాధకస్యదయానిధేః। శ్రీమతఃపూర్వసిద్ధత్వా త్సిద్ధోపాయమితివిదుః ॥ భక్తిప్రపత్తిప్రముఖం తదన్యశీకారకారణమ్। తత్తత్ఫలార్థిసాధ్యత్వా త్తాన్ద్యోపాయంవిదుర్బుధాః ॥ సాధ్యోపాయో తర్గర్జ్ఞేణ సిద్ధోపాయస్య శేషణః। లీలాప్రవాహకారుణ్యప్రవాహేణనిరుద్ధ తే ॥ తైనైవస ర్వేలీయన్తే సికతాసేతుబన్ధవత్। స్వతన్త్రస్యాపిజఙ్ఘాల్పస్వకైజఙ్ఘనిరోధకాః ॥ ప్రసాదనస్యోపాయత్వే శాస్త్రీయేపిఫలంప్రతి। కర్తృత్వాన్వయవధానాద్యై స్సిద్ధోపాయప్రధానతా ॥ స్వతన్త్రన్యాయసిద్ధానాం సిద్ధోపాయేవిభాస్థితిః। ఋణాత్స్వయత్నవిరతివ్యక్తైశ్చ ప్రోక్తావిశేషతః। అతోయదర్థంస్వభర స్సిద్ధోపాయేనవేశితః। తదర్థంశాస్త్రయత్నోపి సిద్ధోపాయం ప్రతీతే ॥ ప్రపత్తేరఙ్గమిత్యత్ర విధేర్వాక్యాన్తశేషచ। భాష్యాదౌన్యస్యదాయేచోపాయత్వం బ్రహ్మణిస్థితమ్। పూర్వసిద్ధస్వదేశాదే ర్ధర్మత్వంయద్వదిష్యతే। ఏవంతత్త్వవిదఃపాహుః కృష్ణధుర్యంనాతనమ్ * ఇస్సిద్ధోపాయమ్ రహస్యత్రయత్తిల్ ప్రథమాత్తుదాది స్థానఙ్గళిలే అనుసన్ధేయమ్.

మన్నువనైత్తుఅవాయ్ మరుణ్మాఱ్ఱరుళాళియుమాయ్
తన్నినైవాలనైత్తుమ్తరిత్తొఙ్గుమ్తనియిలైయాయ్
ఇన్నముత్తమిళాలిరణ్డుమ్తిరునారణనే
మన్నియవళ్శరణ్మఱ్ఱోర్ పఱ్ఱిలివరిప్పవర్ క్కే.

విశ్వామ్యద్భిరుపర్యుపర్యపి దివానన్తంబిభర్త్యర్థనై
రస్మద్దేశికసమ్ప్రదాయరహితై రద్యాపినాలఙ్ఘితః।
స్వాపాదైస్స్వయమేవసాధనతయా జోఘుష్యమాణశ్శ్రితో
నత్వాస్మేషుభజేతసన్నిధిమసౌశాన్తావధిశ్శేవధిః॥

ఇతి కవితార్కికసింహస్య సర్వతన్త్రస్వతన్త్రస్య శ్రీమద్వేఙ్కటనాథస్య వేదాన్తాచార్యస్యకృతిషు
శ్రీమద్రహస్యత్రయసారే.

సిద్ధోపాయసోధనాధికార ప్రథమోవిభాగః.

శ్రీమతేవేదాన్తగురవేనమః.

సాధ్యోపాయసోధనాధికార శ్చతుర్విధాంశః.

యథాధికరణంప్రభుర్యర్థనదానహేతుమార్చనా భరనన్యసనభావనాప్రభృతిభిస్సమారాధితః।
ఫలందిశతిదేహినామితిహిసమ్ప్రదాయస్థితి శ్శ్రుతిస్మృతిలిఙ్గయాక్తిభిర్నయవలీభిరాభాతి నః॥

ఇప్పుడి సర్వజ్ఞమాయ్, సర్వశక్తియాయ్ పరమకారుణికమాయ్ సర్వశేషియాయ్ సహ
స్త్రీకమాయ్ సర్వలోకశరణ్యమాన సిద్ధోపాయవిశేషమ్ తెల్వెన్దాలుమ్, *ఆరోగ్యమిన్ద్రియాల్బణ్య
మైశ్వర్యంశత్రుశాలితా। విద్యోగోబన్ధవైరాయుః కింతద్యేనాత్రతుష్యతి* ఎన్గిఱపడియే వివేక
మిల్లాతార్క్కు గుణమాయ్ తోఱ్ఱినవైయుమ్ దోషమానపడిణ్డు సంసారవైరాగ్యమ్ పూర్ణ
మానాలుమ్, *పరమాత్మనిదోర కృపా* ఎన్గిఱపడియే ప్రాపణరుచియుణ్డానాలుమ్,*మమతాపుణ్య
పణ్యేన క్రీతేయం కాయనౌ స్వయా। ప్రాప్తుయుఃకోదధేసారం త్వర యావన్నభిద్యతే* ఎన్గిఱ
పడియే త్వరైపిఱన్దాలుమ్ అనాదియాగ అనుభవిత్తవాన ఆజ్ఞాతిలఙ్ఘనమడియాగ ప్పిఱన్దునిఱ్క్కుఱ
బన్ధకమాన భగవన్నిగ్రహత్తుక్కు ప్రశమనమాగ, *మోమేకంశరణంవ్రజ* ఎన్ఱ విధివాక్యత్తాలుమ్
ప్రపద్యే ఎన్ఱ అనుస్థానవాక్యత్తాలుమ్ శొల్లప్పట్ట సాధ్యోపాయవిశేషమ్ తెళియాదపోతు
సిద్ధోపాయభూతనాన సర్వేశ్వరనై పఱిశీలిక్కవిరై లై. ఆకైయాల్ అదిల్ అధికారత్తిలుమ్
స్వరూపత్తిలుమ్ పరికరఙ్గళిలుమ్ వరుమ్ కలక్కఙ్గళై శొల్లిప్పిక్కిఱోమ్.

ఇప్పప్పత్తియ మొరు వైదికధర్మమన్ఱో; ఇతువు మొరుయాగ విశేషమాకవన్ఱో న్యాస
విద్యైయి లోకప్పడుకిఱతు - ఆకైయాల్ ఇతు సర్వాధికారమాకక్కూడుమో వెన్ఱు శిలర్
విచారిప్పర్కళ్. ఇతు సర్వేశ్వరనై సర్వరుక్కుమ్ శరణమెన్ఱోతుకిఱ శ్వేతాశ్వతర శ్రుతిబల
త్తాలే పరిహృతమ్. ఇవ్వర్థమ్ *సర్వలోకశరణ్యాయ* *సర్వయోగ్యమనాయాస మప్రమాద
మనూపమమ్। ప్రపన్నాఱ్తిహరం విష్ణుం శరణం గన్తుమర్హసి* ఇత్యాద్యుపబృంహణఙ్గళా
లుమ్, *త్రయాణాంహ్యధికారిణామ్* ఎన్ఱు తొడక్కి శూద్రవర్ణత్తఙ్గళైవ వర్ణఙ్గళెయెడుత్తు
ప్రపన్నానాఞ్చతత్వతః ఎన్ఱు శొల్లుకిఱ శ్రీవాత్సతవచనత్తాలుమ్, *పయోనిష్వపిసజ్జాతో యస్య
కృచ్ఛరణంగతః। తంమాతాపితృహన్తారమపిపాతితవా ర్హరిహా* ఎన్ఱు శొల్లుకిఱ సనత్కుమార
సంహితావచనత్తాలుమ్ దృష్టీకృతమ్. ఆకైయాల్ ఉపాసనమ్ త్రైవర్ణికాధికారమాక అప

శ్రుత్యాదాధికరణత్తిలే సమధిగతమానాలుమ్ వైదికజ్ఞాన సత్యవచనాదికళ్ పోలే ప్రపత్తియుమ్ సామాన్య ధర్మమాగైయాలే యథాధికారమ్ వైదికమన్త్రత్తాలేయాతల్ తాన్ త్రైకమన్త్రాదిక ళాలేయాతల్ సర్వరుక్కుమ్ ప్రపత్త్యనుష్ఠానత్తుక్కు విరోధమిల్లై.

కాకాదికళుమ్ ప్రపన్నరాగ శాస్త్రజ్ఞరిలే కేళానిన్ఱోమ్. *మాంహిపార్థ వ్యపాశ్రిత్య యేపిస్యుఃపాపయోనయః। స్త్రియోవైశ్యాస్తథాశూద్రా స్తేపియాన్తిపరాంగతిమ్* ఎన్ఱు భగవదాశ్రయణమాత్రమ్ సర్వసాధారణమాగ శరణ్యకామానుమ్ అరుళిచ్చెయ్తాన్. ఉపాసనత్తుక్కుమ్ ప్రారమ్భమ్ త్రైవర్ణికళరీరత్తిలే యానాలుమ్, అవసానమ్ సర్వశరీరత్తిలుమ్ కూడుమెన్ఱు మిడమ్ *ధర్మవ్యాఖ్యాదయోప్యన్యే పూర్వాభ్యాసాజ్జుగుప్సితే। వర్ణావరత్వేనమ్మాప్తా స్సంసిద్ధింశ్రవణేయథా* ఎన్ఱ శ్రీవిష్ణుధర్మత్తిలే శొల్లప్పట్టతు. ఇప్పడి ఉపాసనమ్ త్రైవర్ణికర్క్కే అరమ్భణీయమానాళ్పోలే ప్రపత్తియిలారునియామకత్తాలే సామాన్యనచనత్తుక్కు సఙ్కోచమిల్లామైయాలుమ్ విశేషవచనప్రాబల్యత్తాలుమ్ ఇప్రపదనమ్ సర్వర్క్కుమ్ యోగ్యమ్. ఆనపిన్బు ఇతుతనక్కువిశేషిత్తు వేణ్డుమధికారాంశమ్ మున్శొన్నోమ్. *అతస్త్రైవర్ణికత్వాదే ర్భాభ్యోపి భాఽపిసస్యచిత్। నాధికారఃప్రపత్తేస్స్యా దాకిఞ్చన్యనయాత్రిశతిః* ఇవ్వర్థత్తై *కులజ్ఞశాయవీరిరణ్డిలాన్ట్రిలుమ్పిఱన్దిలేశ* ఎన్ఱిఅపాట్టిలుమ్, *జనిత్వాహంవశే* ఎన్ఱిఅళ్ళోక త్తిలుమ్ కణ్డుకొళ్ళత్తు. ఆకైయాల్ శరణ్యశరణాగతిజ్ఞానముమ్ ఆకిఞ్చన్యాదికళుముడైయ సర్వజాతియర్క్కుమ్ ప్రపత్త్యధికారమ్ సిద్ధమ్.

ఇవ్వుపాయస్వరూపత్తై ప్పఱ్ఱ *నారాయణం సలఙ్కోకం ప్రాప్తుం తచ్చరణద్వయమ్। ఉపాయఇతివిశ్వాసాద్ వ్యుదాసార్థశ్శరణాగతిః* ఎన్ఱిఅ అభియుక్తర్ పాశురముమ్ అధికారకోటియిలుమ్ అఙ్గ కోటియిలుమ్ నిఱ్కిఅ విశ్వాసత్తినుడైయ ప్రాప్యస్వమ్ శొల్లుకైక్కాగవత్తై. అప్పడియే - *ప్రపత్తిర్విశ్వాసిః* సకృత్ప్రాప్తనామత్తైణాపేక్షితం దాస్యతీతి విశ్వాసపూర్వకం ప్రాప్తనమితియావత్ * ఎన్ఱిఅవాక్యముమ్ ప్రాధాన్యవివక్షైయాలే ముతల్విశ్వాసత్తై చ్చొల్లి *అనన్యసాధ్యే* ఎన్ఱిఅ భరతమునిప్రణీత లక్షణవాక్య త్తిన్పడియే విశ్వాసపూర్వకం ప్రాప్తనమెన్ఱు నిఱ్కిఱిత్తు ; ఇవ్వాక్యన్దానుమ్ ఆత్మనిక్షేపమ్ అఙ్గి, ఇతరఙ్గళ్ అఙ్గఙ్గళెన్ఱు శొల్లుకిఱ, *న్యాసఃషడఙ్గాఙ్గసంయుతః* ఇత్యాదివచనఙ్గళాలే ప్రాప్తనైయుమ్ అఙ్గమాగైయాల్, *రక్షూపేక్షాంప్రతీక్షతే* ఎన్ఱిఅపడియే ఈశ్వరన్ అపేక్షామాత్ర సాపేక్షనెన్ఱు ఇవ్వఙ్గత్తిల్ ప్రాధాన్యత్తై వివిక్షిత్తున్చొన్నపడి. శిథిలయగద్యత్తిలుమ్ విశ్వాసపూర్వక ప్రాప్తనైయెప్పణ్ణి, *నమోస్తుతే* ఎన్ఱ ముడిక్కైయాలుమ్ ఉపాయవరణ శబ్దసామర్థ్యత్తాలుమ్ నిక్షేపముమ్ సిద్ధమ్.

నమస్సున్ఆత్మనిక్షేపపరమెన్ఱు మిడమ్-*నమస్తారాత్మకంయస్మై విధాయాత్మనివేదనమ్* ఇత్యాదికళిలే ప్రసిద్ధమ్. శ్రీవైకుణ్ఠగద్యత్తిలే ప్రాప్తనాపూర్వ కాత్మనిక్షేపమ్ కణ్డోక్తమాయిఱ్ఱు. ఆకైయాల్, *అనేనైవతుమన్త్రేణ స్వాత్మానమయంనిక్షిపేత్ *ఆత్మాత్మీయభరన్యాసః* ఇత్యాదికళిలే అఙ్గివిధానమ్. ఇప్పడి అల్లాతపోతు, *మడిప్రధాశరణాగతిః* ఎన్ఱిఅవాక్య త్తిల్ ఆపాతప్రతీతియైక్కొణ్డు, *స్నానస్య విధిరంస్కృతమ్* ఇత్యాదికళిల్వొన్న స్నానాదిశేషఙ్గళ్ పోలే తని

త్తనియే ప్రపత్తివిశేషజ్ఞాక ప్రసక్తిక్కుమ్. *ప్రపత్తింతాం ప్రయుఞ్జీత స్వాన్తైక పఞ్చభిరాపత్తామ్* ఇత్యాది వచనాన్తరబలత్తాలే నియమిక్క-ప్పార్క్కిల్ అప్పడియే ప్రారబ్ధ-నావిశ్వాసాదికళై ప్రపత్తియెన్ఱు శొల్లుకిఱవచనజ్ఞళైయుమ్ నియమిత్తు *న్యాసఃషడ్భిరక్షరైరుపపద్యతే* ఇత్యాదిగళిల్ఎప్పడియే నిక్షేపమొన్ఱుమే అఙ్గి ; ఇతరజ్ఞళ్ అఙ్గజ్ఞళైన్ఱె ఉచితమ్.

*భూయసాంన్యాయత్తై ప్పార్త్తాలుమ్ సాత్యకిర్వ్రజలక్ష్మీకన్త్రైఁహిరుబ్ధ్న్య సంహితాదిగళిల్ ప్రపత్త్యధ్యాయజ్ఞిలే నిక్షేపమ్ అఙ్గమెన్ఱే ప్రసిద్ధమ్. *తత్ప్రమేయోపాయభూతోమే భవేత్ప్రార్థనామతిః। శరణాగతిరిత్యుక్తా* ఎన్గిఱపుమ్ తత్ప్రకరణత్తిల్ ప్రధానమాకచ్చొన్న భరన్యాసవర్యన్త మెన్ఱు మిడమ్ - అవధారణ సహకృతోపాయశబ్దత్తాలే వ్యఞ్జితమ్; ఓరారు విషయత్తిగళిలే అఙ్గజ్ఞళై ప్రధానమాక చ్చొల్లుకై లోక త్తిలుముణ్డు. అలమ్బుద్ధిమ్ యాగపర్యన్తమానాల్పోలే, *శరణంవ్రజ* ఇత్యాదిగళిల్ ధాతుక్కళ్ న్యాసనిక్షేప త్యాగాదిశబ్దజ్ఞళాలే శొల్లప్పట్ట ఆత్మయాగత్తై చ్చొల్లుకై నైదికమార్యాదైక్కుమ్ అనుగుణమ్. యాగమావదు ఇన్న దేవతైక్కిన్న హవిసెన్ఱుశబ్దనే యెరుబుణ్డివి శేషమ్. ఇప్పడి ఎన్నా త్మానాకిఱ స్వామితమమానావిస్సు శ్రీమాన నారాయణన్ పొరుట్టుజ్ఞనే యిపప్పత్తొరు బుద్ధివిశేషమ్ ఇవ్విడత్తిల్ ఆత్మయాగమ్. ఇవ్వాత్మనిక్షేపత్తిల్ సర్వఫలాభిసన్ధికళుక్కుమ్ సాధారణమాన కర్తృవ్యవ్యరూపమ్ రక్షాభరన్యాసమెన్ఱు మిడమ్ మున్బేశొన్నోమ్. *హవిస్సమర్పణాదత్ర ప్రయోగవిధిశ్చకీర్తితః। ఆత్మరక్షాభరన్యాసోఽపేక్షసస్యాతిరిచ్యతే। అత్యర్థీరామముశాద్వై ర్భరన్యాసవివక్షయా। స్వప్రవృత్తినివృత్త్యంశాః ప్రపత్తిరితిలక్ష్యతే। అశ్వతేతుభరన్యాసే రక్షాశేషుణమాత్రతః। పశ్చాత్స్వయత్నే విరతి ర్నప్రసిద్ధ్యతి లోకవత్। ఆకిఞ్చన్యభరన్యాసో పాయత్వేప్రార్థనాత్మనామ్। త్రయాణాం సౌహార్దనాశ్యుం యఃపశ్యతిసపశ్యతి.* ఇప్పడి అఙ్గపఞ్చకసమ్పన్నమాన ఆత్మరక్షాభరన్యాసమే ప్రపత్తిశాస్త్రమెల్లా త్తిలుమ్ ప్రధానవిధేయమెన్ఱు శ్రీవిష్ణుచిత్త వాదిహంసామువాచ వరదాచార్యాదిళ్ సఙ్గ్రహిత్తార్కళ్.

ఇవ్విడత్తిలే శిలర్-శాస్త్రార్థతత్వమ్ తెళిన్దపోలే శేషత్వానుసన్ధాన మృణినానన్ద్రో;*సోఽజీవనేచ్ఛాయది తే స్వసత్తాయాంస్పృహాయది। ఆత్మదాస్యంహరేస్స్వామ్యం స్వభావశ్చానుదాస్మరః* ఎన్ఱతువుమ్ పరమపురుషాప్రార్థన- తదుపాయజ్ఞళై వేణ్డియిరున్దాలాయకిల్ నీదాసనాయ్ ఈశ్వరన్ స్వామియాయిరుక్కిఱతు స్వభావసిద్ధమెన్ఱు తత్పత్తిల్ తెళిపోడే వర్త్తియెన్ఱ పడియన్ఱో; అనాల్ ఇన్నొరు ఆత్మసమర్పణమెన్ఱొరు విధేయముణ్ణోవెన్ఱు శొల్లువర్కళ్. ఇతువుమ్ వాక్య జన్యజ్ఞానమాత్రత్తాలే మోక్షమెన్ఱెపోలే అనాదరణీయమ్. *జితకాన్తస్తభచౌర్యస్య సమ్రాజ స్సర్వాహ్లనామ్। శిష్టంహ్యాత్మాపహారస్య నిష్కృతిస్స్వభరార్పణమ్। పరశేషత్వధీమాత్ర మథికారివిశేషమ్। పశ్చాదాత్మాపహారస్య నిర్ధారయచలత్వై.* శేషత్వాది విశిష్ట మాన ఆత్మతత్వత్తై శాస్త్రత్తాలే తెళిన్దవనుక్కు- అధికారవిశేషత్తోడుమ్ పరికరవిశేషత్తోడుమ్ ఫలసఙ్కల్పవిశేషత్తోడుమ్ కూడిశేషత్వ ప్రతిసన్ధానగర్భమాన స్వాత్మరక్షాభరన్యాసమిజై అనాద్యపరాధ మూలనిగ్రహానివృత్తిక్కు- ఉపాయమాక విధిక్కప్పడుకిఱ ఆత్మసమర్పణమ్; తత్వజ్ఞాన

త్తాలే మోక్షమెన్గిఱవితువుమ్ ఒరు ఉపాయానుష్ఠానత్తై మున్నిట్టున్ను విడమ్ *శరణ్యమామ్* *మామేకంశరణంవ్రజ* ఇత్యాది విధిబలప్రాప్తమ్. *జ్ఞానాన్మోక్షోపదేశేహి తత్పురోధ్యానతో దినా। ఉపాసనాదిరూపాద్యా జ్ఞానాన్మోక్షోవివక్షితః।* శాస్త్రజన్యమాన శేషత్వజ్ఞానమాత్రమ్ నివృత్తిధర్మజ్ఞాన న్యాసోపాసనాదికళిల్లాత్తుక్కుమ్ పొతువాయిరుక్కుమ్. శేషవృత్తిరూపమాన కైంకర్యమే ముముక్షువుక్కు పురుషార్థ కాష్ఠైయాగైయాలే శేషత్వమఱియాతే మోక్షోపాయమ్ అనుష్ఠిక్కిఱ పురుషనుక్కు శేషత్వజ్ఞానమిన్ఱిక్కే మోక్షరూపమాకవిధిత్త ధర్మజ్ఞైయై అనుష్ఠిత్తానాకిలుమ్ ఇద్ధర్మజ్ఞాన తానే శేషత్వజ్ఞానత్తైయుముండ్డాక్కి పూర్ణానుష్ఠాన ముఖత్తాలేయిఱే మోక్షహేతువాగాతు; ఆకైయాల్ ఇప్పు విధేయమాన సమర్పణమ్ శేషత్వజ్ఞానమాత్రమన్ఱు; మఱ్ఱై తెన్నిల్, శేషత్వజ్ఞానాదియుక్తమాన స్వరూపభరన్యాసమ్. *వాక్యమాత్రేణ సిద్ధత్వా త్సిద్ధోపాయఇహోచ్యతే। ప్రపత్తిరితివాదోపి విధినాత్రవిహన్యతే.* *శరణంవ్రజ* ఎన్గిఱవిత్తు *ఇయమర్థఃజాసీహి* ఎన్గిఱమాత్రమాయ్, ఒరు కర్తృవ్యోపాయ విధిపరమన్ఱిక్కే యొళ్ళిన్దాలో వెన్నిల్ ; ఇతు శబ్దస్వారస్యవిరుద్ధమ్; *ప్రపత్తింతాంప్రయుఞ్జీత - స్వాన్గైపక్వాభిరామృతామ్* ఇత్యాదికళాన సపరికర స్ఫుటతరప్రపత్తి విధికళోడుమ్ విరోధిక్కుమ్.

ఈశ్వరన్ మోక్షోపాయమెన్గిఱ ఇవ్వళవే యిఱ్ఱు వ కర్తవ్యమాయ్ మోక్షాధికారిక్కు విధేయాంతరమిన్ఱిక్కే యొళ్ళిన్దాల్ ఇవ్విడమ్ ప్రస్తుతమానభక్తియోగత్తుక్కు అపేక్షితమాన తత్పోషణ మాత్రమామ్. ఇప్పు తత్వజ్ఞానముమ్ కైయనుక్కు స్వరక్షణార్థ స్వవ్యాపారనివృత్తియే ప్రపత్తియాయ్ సర్వధర్మస్వరూప త్యాగమాత్రమ్ సాధ్యమాక విధిక్కప్పడుకిఱ తెన్బార్క్కు నివృత్తిరూపమేయాకిలుమ్ సాధ్యమాక విధిక్కప్పట్ట సర్వధర్మత్యాగత్తాల్ స్వరక్షణార్థస్వవ్యాపార మాకైయాలే స్వవచనవిరోధమమ్ సాఙ్గప్రపత్తి విధానయుక్తమాన వాక్యవిరోధముమ్ వరుమ్. ప్రపత్తిక్కు సాధనత్వమాతల్ సిద్ధసాధన సహకారిత్వ మాతల్ కొళ్ళిల్, సిద్ధోపాయమాన ఈశ్వరనుడైయ ఏకత్వమ్ సిద్ధత్వమ్ పరమచేతనత్వమ్ పరమకారుణికత్వమ్ సర్వశక్తిత్వమ్ నిరపేక్షత్వమ్ ముతలాన స్వభావవిశేషఙ్గళుక్కు విరుద్ధమామెన్నుమ్ ప్రసఙ్గజ్ఞళ్, శ్రుతిస్మృతివిరోధ వ్యాప్తిపూర్వాత్వాది దోషఙ్గళాలే తర్కాభాసఙ్గళ్. ఇవఱ్ఱై స శాస్త్రఙ్గళాకినైక్కిల్ ఉపాసనశాస్త్రుక్కిశైన సాధనభావాదికళిలుమ్ఇప్రసఙ్గజ్ఞళ్ వరుమ్. ఉపాసనన్దానుమ్ సాధనమన్ఱెన్నిల్, *సర్వధర్మాన్పరిత్యజ్య* ఎన్గిఱవిడత్తిల్ ఉపాసనత్తైయుమ్ ధర్మశబ్దార్థమాక వ్యాఖ్యానమ్పణ్ణుకైయాలే స్వవచనవిరోధ ముణ్డాగుమ్. శెరుక్కడక్కుకైక్కాక వేణ్డాచ్చుమైక్కళై యెరుత్తుకైయాలే అన్యపరమాన ఉపదేశత్తాలేపిఱన్త అజానన్బుద్ధియాలే ధర్మమెన్తుళోగ్రీతనవగ్రీవై, *సర్వధర్మాన్* ఎన్ఱ అనువదిక్కిఱ తెన్నిల్, *ఇజ్యాచారదమాహింసా దానస్వాధ్యాయకర్మాణామ్। అయంతుపరమోధర్మో యద్యోగేనాత్మదర్శనమ్। సర్వేషామేవధర్మాణా ముత్తమోవైష్ణవోవిధిః। నవిష్ణ్వారాధనాత్పుణ్యం విద్యతేకర్మవైదికమ్. ఇత్యాదికళాలే పరమధర్మజ్ఞాన ప్రసిద్ధజ్ఞానసనివృత్తిధర్మజ్ఞైయై ధర్మజ్ఞానమెన్ఱాల్ కైముతిర్కన్యాయ

త్తాలే ప్రవృత్తిధర్మజిజ్ఞప్తమ్ ధర్మజిజ్ఞప్తిక్రే- సర్వశాస్త్రజిజ్ఞప్తుక్కుమ్ ప్రామాణ్యమిల్లాతపడి యాయ్ పరబాహ్యకుదృష్టిపక్షజిజ్ఞలే ప్రవేశమామ్.

ఆనాలుమ్ ఉపాసనాదికళ్ పోలే శరణవరణముమ్ ధర్మశబ్దవాచ్యమాకైయాలే ఇజ్జు సర్వశబ్దసజాక్కోచుమ్ వారామైకాక్కాక ఇతువుమ్ సాధనత్వవేషత్తాలే త్యాజ్యమన్రో, ఆకైయాల్ ప్రపత్తిక్కుమ్ సాధనత్వమాతల్ సిద్ధసాధన సహకారిత్వమాతల్ కొళ్ళుకై ఇవ్వచనమ్ తనక్కున్ విరుద్ధమన్రోవెన్నిల్, ఇజ్జు సాక్షాత్సాధనత్వబుద్ధియై విడవేణుమెన్న మొత్తు భక్తియోగాదికళిలుమ్ తుల్యమ్; ప్రసాదనత్వవేషత్తాలుమ్ ధర్మత్వమితుక్కు- విడవేణుమెన్నిల్, సర్వశబ్దసజాక్కోచుమ్ వారామైకాక్కాకవే *కృష్ణంధర్మంనానాతనమ్* ఇత్యాదికళిలుప్పడియే ధర్మమాన సిద్ధోపాయ త్తిలుమ్ సాధనత్వబుద్ధియైవిడ ప్రసజ్జిక్కుమ్. ఇవ్వాక్య త్తిల్ ప్రతిపాద్యమాన ధర్మత్తై యొళ్ళిన్ద ధర్మజ్ఞళన్రో త్యాజ్యజ్ఞళాన వెన్నిల్, ఇజ్జు విహితైయాన శరణాగతియిలుమ్ తుల్యమ్. ఉపాసనాదికళ్కై ప్పోలే తనక్కు- ఉత్పాదకమాకవాతల్ వర్ధకమాకవాతల్ సహకారియాకవాతల్ ద్వారమాకవాతల్ ఒన్రాల్ అపేక్షైయఱుప్పడి నిత్యమాయుమ్ ఉపచయాఽపచయరహితమాయ్ సర్వదా పరిపూర్ణమాన సహజకారుణ్యాదికళై యుడైత్తాయ్ సజక్లప్తముద్దాన పోతు ద్వారనిరపేక్షమాక కార్యమ్పిఱక్కుమ్బడి సత్యసజక్లప్తమాయిరుక్కిఱ ఆ సిద్ధోపాయత్తుక్కు- భక్తిప్రపత్తికళ్ ఎవ్వాకారత్తాల్ ఉపకారకజ్ఞళాకిఱవెన్నిల్, ఇవై అనాదియాన అపచార పరమ్పరైయాలే ఉత్పన్నమాయ్ సంసారహేతువాయ్క్కిడక్కిఱ నిగ్రహత్తై శమిప్పిత్తుక్కొండు ఉపకరిక్కిఱవున; ఇవై ఫలాన్తరత్తుక్కు- ఉపాయజ్ఞళామ్బొత్తు జ్యోతిష్టోమాదికళై ప్పోలే త తత్ఫలగుణ ప్రీతివిశేషజ్ఞళై ఉత్పాదిత్తుక్కొండు అముష్మికత్తాలే ఉపకారకజ్ఞళామ్. ముముక్షువుక్కు- సాధ్యోపాయజ్ఞళాకిఱ వ్యాజమాత్రత్తాలే శాస్త్రనిగ్రహమాన సిద్ధోపాయమ్ నిగ్రహఫలమాన జ్ఞానసజాక్షాదికళై క్కిత్తిత్తు పరిపూర్ణకైజ్కర్య పర్యన్తఫలత్తైక్కొడుత్తు యావదాత్మభావియాక ఉపకరిక్కుమ్. ఆకైయాల్ ముముక్షువినుడైయ సర్వానిష్టనివృత్తి పూర్వకమాయ్ పరిపూర్ణకైజ్కర్యపర్యన్తమాన ఫలపరమ్పరైయెల్లామ్ సిద్ధోపాయకార్యమెన్రుమ్ ప్రసాదనమాన సాధ్యోపాయమడియాక వరుకిఱ లెక్షమ్ శ్లోకత్తిలుమ్ ప్రమాణజ్ఞళిరణ్డుమ్ సుసజ్జితజ్ఞళ్.

ఆనాలుమ్ ఇప్రపత్తియాకిఱ ఉపాయవిశేషత్తై శాస్త్రమ్ విధిక్కవేణుమో, లోకత్తిల్ తన్నై రక్షిత్తుక్కొళ్ళ విరకిల్లాతే యిరున్దువానొరువన్ అప్పోతు సన్నిహితనాన రక్షణసమర్థనాయ్ పుత్రనామాపోలే తన్నైయుమ్ ఈశ్వరనైయుమ్ సిద్ధపరమాన శాస్త్రత్తాలే తెళిన్దాల్ తానే యవనై శరణమాకప్పుక్కానో, ఆకైయాల్ అకిఞ్చననుక్కు- భక్తిస్థానత్తిలే ప్రపత్తియై విధిక్కుక్కూడాతేయెన్రు శిలర్ శొల్లువర్కళ్. ఇతువుమ్ ఔచిత్యమూలమాన అతివాదమ్; ఎజ్జనేయెన్నిల్, లోకత్తిల్ ఒరువనై యొరువన్ ఆశ్రయిక్కుమ్బొత్తు ఇన్నపడియే ఆశ్రయిత్తాల్ ఇవనిరక్షణమెన్నుమిడత్తై ఒరుప్రమాణత్తాలే యజీన్ద ఆశ్రయిక్కుమాప్పోలే ఇజ్జుమ్ ఈశ్వరనై ఇన్నప్రకారత్తాలే ఇన్న అధికారి పక్కలినాల్ ఇవనై ఈశ్వరన్ రక్షిక్కుమెన్నుమిడమ్ అజియుమ్బొత్తు కర్తవ్యపరమాన శాస్త్రమొళియ వేఱుప్రమాణమిల్లై. నామ్ ఆశ్రయిక్క- రక్షిక్కుమెన్రు అనుమానత్తాలే యఱుతియిట్టు ఆశ్రయికిఱ- ఈశ్వరతత్త్వజ్ఞానముడైయా రెల్లారుక్కుమ్

ఇప్పుడి అనుష్ఠిక్క-లామాకైయాలే ఉపాసనవిధాయకశాస్త్రఙ్గళ్ నిరర్థకఙ్గళామ్. సమస్తన్ ఉపాసనాదికళైప్పణ్ణ, అవర్గళిల్ సమర్థనల్లాతవన్ ప్రపత్తైప్పణ్ణవెన్ను విశేషిత్తు నియమిక్క-అనుమానత్తాల్ కడప్పడాతు. మత్ఱుళ్ళ ఉపాయఙ్గళిల్ సమర్థనన్ఱిక్కే యొళ్ళిన్దాల్ అవర్గళినుడైయస్థాన త్తిలే ప్రపత్తియైప్పణ్ణువ తెన్ను శాస్త్రమ్ విధియాతలాల్ మున్ను విధి త్త ఉపాయత్తుక్కు అనహానాసపడియాలే అతిక ఫలత్తై యిఱక్కుమబడియామ్.

ఎజ్జనేయెన్నిల్, లోక త్తిల్ రాజసేవాదికళుమ్ తళ్ళలఙ్గళుమ్ కాణచ్చెయ్ తే మాలాకరణ దీపారోపణస్తుతి నమస్కారాదికళై శాస్త్రనిరపేక్షమాక అనుష్ఠిత్తాల్ అపచారఙ్గళ్ వరుమ్బడియాయిరుక్కైయాలే పరికరనియమఙ్గళోడేకూడిన భగవత్సేవాదిప్రకారఙ్గళుమ్ తళ్ళలఙ్గళుమ్ నియత్తఙ్గళాక శాస్త్రమ్కొణ్డజికొణ్డాల్, ఇఙ్గుమ్ లోక త్తిల్ ప్రపత్తియుమ్ తళ్ళలఙ్గళుమ్ కణ్డు బోన్దాలుమ్ సదాచార్యోపదేశ సాపేక్షమన్ఱు విశేషాదికళోడే కూడినప్రపత్తిక్కుమ్ ఫలవిశేష ఙ్గళుక్కుమ్ సాధ్యసాధనభావమ్ శాస్త్రమ్కొణ్డజియ వేణ్డుమైయాల్, అవ్వోఫలఙ్గళుక్కాకక సేవావిశేషఙ్గళై విధిక్కిఱాప్పోలే ప్రపత్తియైయుమ్ విధిక్కిఱతు. అజ్ఞనల్లాతపోతు రాజసేవైయై ప్పోలే భగవత్సేవైయుమ్ విధిక్క వేణ్డాతొళియుమ్; ప్రపత్తిక్కుమ్ సదాచార్యోపదేశ పూర్వక మన్త్రానుగ్రహణాదికళ్ అనపేక్షితఙ్గళాక ప్రసక్తిక్కుమ్. మన్త్రాద్యనహార్కుమ్ శరణ్యవిశేష ఫలవిశేషానుబన్ధియాన అన్యానాసాధికతవ్యవసాయత్తుక్కు అనన్యథా సిద్ధమాన అనుమానమ్కిడైయాతు. ఆకైయాల్ సపరికరసేవావిశేషఙ్గళ్పోలే సపరికర భరసమర్పణముమ్ ఇఙ్గు విధేయమాకక్కుత్తైయిలై.

ఇప్పడి యథాధికారమ్ శాస్త్రమ్ విధిత్తవఙ్గళిలుమ్ ఉపాసనాదికళ్ స్వరూపవిరుద్ధఙ్గళెన్ఱు శిలర్ శొల్లువర్ కళ్. ఇతువుమ్ ప్రపత్తియైస్తుతిక్కైక్కాక అతివాదమన్ఱినార్ కళాయిత్తనై. ఎజ్జనేయెన్నిల్; నిత్యమాన ఆత్మస్వరూపత్తుక్కు ఇవై నాశకఙ్గళాయ్కొండ్రు స్వరూపవిరుద్ధఙ్గళెన్ఱొన్ఱాతు. ప్రపత్త్యనుష్ఠాన త్తిలుమ్ కైఙ్కర్యత్తిలుమ్బోలే భక్త్యాదికళిలుమ్, *కర్తాశాస్త్రార్థవత్త్వాత్* పరాత్మతచ్ఛక్తిత్వేశ ఎన్గిఱపడియే భగవదధీన కర్తృత్వముణ్డాకైయాలుమ్, ఆత్మస్వరూపమత్తన్ నిర్వ్యాపారమెన్ను మ్బోతు సత్తైలక్షణమాన అర్థక్రియాకారిత్వమిల్లామైయాలే తుచ్ఛత్వమ్ ప్రసఙ్గిక్కైయాలుమ్, జ్ఞానచికీర్షా ప్రయత్నాశ్రయత్వరూపమాన కర్తృత్వమిల్లైయాకిఱ ఆత్మావుక్కు సన్నిధిమాత్రమే వ్యాపారమెన్గిల్, భోక్తృత్వాదికళుమిన్గిక్కే ఇవనుక్కు సంసారముమ్మిథ్యావాయ్ మోక్షోపాయ నైరపేక్ష్యాది ప్రసఙ్గమ్ వరుకైయాలుమ్, సాక్ష్యాదికళ్ శొల్లుమాప్పోలే స్వరూపత్తిల్ కర్తృత్వమిల్లామైయాలే ఉపాసనాదికళ్ స్వరూపవిరుద్ధఙ్గళెన్ఱు శొల్లవుమొణ్ణాదు. *అచ్ఛేద్యమానమాసీనం శ్రేణికశ్చిదుపతిష్ఠతి! కమీకమాన్ను త్యాన్యో న ప్రాశ్యమధిగచ్ఛతి * ఎన్ఱతువుమ్ శాస్త్రసోదితోపాయఙ్గళినుడైయనైరర్థక్యమ్ శొన్నపడియన్ఱు. పూర్వాసనిష్ఠతకర్మవిశేషఙ్గళినుడైయ ఫలవిశేషమ్ శొన్నపడియ త్తనై. మోక్షప్రతికూలఙ్గళాన రాగాద్యుపాధికళాలేవన్ద కామ్యనిషిద్ధఙ్గళ్పోలే బన్ధకఙ్గళ్లామైయాలుమ్, మోక్షోచిత తనక్కే విధిక్కైయాలుమ్, ఉపాసనాదికళుక్కు శాస్త్రముఖత్తాలే అనర్థావహత్వరూపమాన స్వరూపవిరోధమ్ శొల్లవొణ్ణాతు. ఆకైయాల్ ఆత్మస్వరూపత్తై

ప్పర్థ్ర ఉపాసనాదికళుక్కు- నాశక త్వాఽసమ్భావిత త్వాఽనధాఽవహత్వఙ్గళిల్లామైయాలే యొరు పడియాలుమ్ స్వరూపవిరోధ ప్రసఙ్గమిల్లై.

అనాలుమ్ ఆత్మా జేహాది విలక్షణనాకైయాలే స్వరూపత్తిల్ వర్ణాశ్రమాదికళిలై యెన్ను తెళిన్దవనుక్కు *బ్రాహ్మణోహమ్, క్షత్రియోహ మెన్రాప్పోలేవరుమ్ అభిమానఙ్గళేయాగ కర్తవ్యఙ్గళాన వర్ణాశ్రమాదిధర్మఙ్గళుమ్ అవర్ప్రకారమే తుపక్కూడాన ఉపాయాన్తరఙ్గళుమ్ అనుష్ఠెయఙ్గళ్ల్లామైయాలే ఇవ్వర్ణాశ్రమాది నిబన్ధనఙ్గళాన ధర్మఙ్గళ్ స్వరూపవిరుద్ధఙ్గళ్నెక్కు తైయెన్నెన్నిల్; ఇదువుమనుపపన్నమ్. ఎజ్జనేయెన్నిల్, స్వరూపత్తిల్ బ్రాహ్మణత్వాదికళిలై యెన్ను తెళిన్దానేయాకిలుమ్ కర్మవిశేషఙళిడియాగ బ్రాహ్మణత్వాది విశిష్టమాన శరీరత్తోడే సమ్బన్ధనాయిరుక్కైయాలే అశ్మశీర సమ్బన్ధమడియాగవరుకిఱ తుల్పిపాసాదికళుక్కు పరిహారమ్పణ్ణుకిఱదిల్లై అశ్మశీరమ్ విడుమళవు మహ్యో వర్ణాశ్రమాదికళుక్కుమ్ తన్శక్తిక్కు మనురూప మాగ అనిష్టవిరోధీష్ట ప్రాప్తిరైప్పర్థ్ర శాస్త్రఙ్గళ్ విధిత్తధర్మఙ్గళై నిడమ్బణ్ణుతు. ఆకైయాల్ ఇదర్ధర్మఙ్గళై దేహాత్మవివేకమడియాగ స్వరూపవిరుద్ధఙ్గళాక్కి ఇవర్ప్రయుక్కు త్యాజ్యతై శొల్లవిల్లైయాణ్ణాతు. దేహాత్మ వివేకముడైయవను క్కే పారలౌకిక భోగసాధనమానధర్మత్తిల్ అధికారమాకైయాల్, ఇదర్ధమఙ్గళుడైయ అనుష్ఠానత్తుక్కు స్వరూపత్తిల్ బ్రాహ్మణ్యాదిధర్మమధికారమన్ఱు; బ్రాహ్మణ్యాది విశిష్టశరీరసమ్బన్ధమే అధికారమ్. ఆకైయాల్ సర్వధర్మానుష్ఠానత్తుక్కుమ్ ఉవయ కృతమాన ప్రకృత్యాత్మ వివేకమడియాగ ఉపాసనాదికళుక్కు విరోధమ్కణ్డిలోమ్. ఉపాసనాదికళ్ అహఙ్కారాది గర్భఙ్గళెన్నుమిడమ్ శాస్త్రమిరైయాతిరుక్కచ్చెయ్ తే ఆరోపిత్తార్కళ్ కృత్తనై.

కర్మోపాజ్జితఙ్గళాన కరణకళేబరఙ్గళాకిఱ ఉపాధికళైకొణ్డు అనుష్ఠిక్కైయాలే కర్మయోగాదికళ్ నిరుపాధికస్వరూపవిరుద్ధఙ్గళెన్బార్క్కు స్వరూపజ్ఞాన ద్వయశ్రవణాదికళుమ్ మనఃప్రభృతి సాపేక్షఙ్గళాకైయాలే తుల్యదోషఙ్గళామ్. ఆనాలుమ్ శేషభూతనాకైయాలే తన్నై త్తాన్ రక్షిత్తుకొళ్ళ ప్రాప్తముమన్ఱిక్కే అత్యన్త పరతన్త్రనాకైయాలే తన్నై త్తాన్ రక్షిత్తుకొళ్ళ శక్తనుమన్ఱిక్కే-యిరుక్కిఱ ఇవనుక్కు స్వరక్షణార్థమాగ కర్తవ్యమెన్ఱొరు ఉపాయత్తై విధిక్కిఱయుమ్, అతు ఇవనుక్కు సాధ్యమాయ్, సాధ్యోపాయమెన్ఱు పేర్ పెఱుకిఱ తెన్ఱు శొల్లుకైయు ముపపన్నమో ; ఆనపిన్ను భక్తియోగాదికళ్ శేషత్వానురూపఙ్గళల్లామైయాలే స్వరూపత్తుక్కు అనిష్టావహఙ్గళెన్ఱుమ్, అత్యన్తపారతన్త్ర్యవిరుద్ధఙ్గళాకైయాలే అసమ్భావితఙ్గళెన్ఱుమ్ శొల్లవొణ్ణాతో వెన్నిల్, ఇతు సర్వమోక్షప్రసఙ్గాదికళాలే మున్నే పరిహృతమ్. ఇవర్ శెయ్తతోరు వ్యాజమ్కొళ్వతే ముక్తనాక్కిల్ అనాదియాగ ముక్తనాగ ప్రసఙ్గిక్కుమ్. ఈశ్వరక్ కేవల స్వాతన్త్ర్యత్తాలే నినైత్తపోతు ముక్తనాక్కిల్ వైషమ్యనైఘృణ్యాదిదోషఙళుమ్వరుమ్, మోక్షోపాయవిధాయకఙ్గళాన శాస్త్రఙ్గళుమెల్లామ్ నిరర్థకఙ్గళుమాగుమ్. ఆకైయాల్ ఇశ్శేషత్వత్తాల్ వకుత్తివియత్తై ప్పర్థ్రకైయిల్ ఔచిత్యముమ్ ఉడైతెయవ ఉడైమైయై రక్షిక్కైయిల్ ఔచిత్యముముణ్డామ.

అత్యన్తపారతన్త్ర్యాత్తాల్ అవళొడు తత్సాతన్త్ర్యత్తైచ్చున్ద అవనుక్కు అభిమతమాన ఉపాయఙ్గళై అనుష్ఠిక్కైయుమ్, ఫలమ్బెఱుకైక్కు అవన్ కైప్పార్ త్తిరుక్క వేణ్డుకైయుమ్ సిద్ధిక్కుమ్. ఇచ్చేషత్వ పారతన్త్ర్యఙ్గళిరణ్డుమ్ ఫలదశైయిల్ అవనుక్కడిమైప్పట్ట జీవర్కళుక్కే ఉరియదాగైయాల్ అవనిట్టవళి క్కాగ నడత్తువికైక్కు ముఱ్ఱుమ్పోమ్. ఇవైయడియోముక్కు స్వరూపనిరూపకధర్మఙ్గళాన తాస్యాపహారమాకార తాస్యాధర్మఙ్గళుక్కు త్తాజ్గళ్ యథాశాస్త్రమ్ భగవత్ప్రీత్యాది ఫలత్తైక్కోరిలే అనుష్ఠిక్కిఱ కైజ్కర్యత్తిలుమ్ సాధ్యమాగ విధిక్కప్పడుకిఱ ప్రపత్తిన్నిలుమ్ స్వరూపవిరోధుద్దియాలే అధికారమిల్లైయామ్. వాక్యజన్యమాన సమ్బన్ధజ్ఞానాది మాత్రత్తిక్కాట్టిల్ అతిరిక్తమాగ *శరణంవ్రజ* ఎన్ఱ విధేయమాగైయాలే సాధ్యమాయిరుక్కుమ్ ప్రపత్తి స్వరూపమెన్ఱు మిడమ్ మున్నేఱ్ఱోన్మోమ్. ఆగైయాల్ శేషభూతనుమాయ్ పరతన్త్రనుమాన ఇవనుక్కు యథాధికారమ్ స్వరూపనిరూపకధర్మఙ్గళాన వ్యాపారమ్ణుక్కు త్తైయి లై; అనాలుమ్ అనన్యార్హ శేషభూతనాగ తన్నై తెళిన్దు పరమైకాన్తియాయిరుక్కిఱ ఇవనుక్కు దేవతాన్తర ద్వారకఙ్గళాన వర్ణాశ్రమధర్మఙ్గళుమ్, అవశ్యకైక ఇతికర్తవ్యతైయాగ వుణ్డాన భక్తియోగాదిగళుమ్ ఏకాన్త్యవిరుద్ధఙ్గళాన్ద్రో, ఫలత్యాజకత్వుక్కు పరమైకాన్తిత్వమ్ కూడువదెన్నిల్, ఇతు భాష్యాదికళిల్ నిషిద్ధమ్ తెళియామైయడియాగ వన్దు చోదిక్కుమ్; ఎజ్జనేయెన్నిల్ ప్రతర్దనాదివిద్యైకళిల్ పరమాత్మా, ఇన్ద్రాదిశరీరకనాగ ముముక్షువుక్కు ఉపాస్యనెన్ఱు ఉరైయిట్టార్. విద్యాఙ్గమాన వర్ణాశ్రమధర్మఙ్గళిలుమ్ అప్పోదేవతైకళై శరీరమాగైక్కొణ్డు నిత్యీశ్వరపరమాత్మావే ఆరాధ్యనెన్ఱు నిషిద్ధిత్తార్. ఆకైయాల్ స్వతన్త్రమాగ శిలదేవతైకళై ప్రతిష్ఠినాలుమ్ ఫలాన్తరకామనైయాలే తన్నుడైయ నిత్యనైమిత్తికఙ్గళుక్కు ప్రతిబన్ధమాన దేవతాన్తరాన్వయమ్ వరిలుమ్ పరమైకాన్తిత్వత్తుక్కు విరుద్ధమామ్. ఫలాన్తరసఙ్కుముచిన్ది కోయ పరమాత్మావుక్కు విశేషణఙ్గళాగ దేవతైకళైనైత్తు అగ్న్యాది శబ్దఙ్గళై విశేష్యపర్యన్తమాగ అనుసన్ధిత్తుమ్, *సాక్షాదపరోక్షాదిమిని* ఎన్ఱుమన్యాయత్తాలే అగ్నీన్ద్రాదిశబ్దఙ్గళై సాక్షాద్భగవద్వాచకఙ్గళాగ అనుసన్ధిత్తుమ్ స్వధర్మానుష్ఠానమ్ణుమిడత్తిల్ విధిబలత్తాలే పరమైకాన్తిత్వ విరోధమిల్లై.

ఆనాలుమ్ అభిచారాదికళై విధిక్కైక్కట్టలైయిలే శాస్త్రవిరోచనాదికళిల్ అభిసన్ధియాలే అధికారివిశేషత్తిలే ఉపాసనాదికళై విధిక్కవేణ్డుమెన్ఱో; ముముక్షువుక్కు ప్రాప్యప్రాపకఙ్గళ్ ఏగమాగైయాలే ప్రాప్యానురూపమాన ఉపాయమ్ సర్వేశ్వరనాగవుమే యాగైయాల్ *అథ పాఞ్చరాత్ర ఏష సర్వభావేనభారత* ఎన్ఱు వ్యాసనాలుమ్ *అథ పాఞ్చరాత్రవిధిత్వం సర్వభావేనభారత* ఎన్ఱు విముక్తాస్యనమారమ్భో నారాయణపరోభవ* ఎన్ఱు ధర్మదేవతైతన్ పుత్రనుక్కు ఉపాసనాదికళై ప్రాప్యవిరోధికళైన్ను నినైత్తు నిన్ది త్తెన్నిల్, అతువుమ్ అత్యన్తానుపపన్నమ్.

ఎజ్జనేయెన్నిల్; అభిచారాదికళ్ ఫలవిశేషముడియాగవిఱే అనర్థహేతుక్కళాయిఱ్ఱు. ఇచ్చుఫలమ్ మోక్షమానపడియాలే, అముఙ్గుఱ్ఱాల్ అనర్థప్రసఙ్గమిల్లై. ఏకాధికారివిషయత్తిలే ఏకఫలత్తుక్కు గురువాయిరుప్పతొన్ఱై ఉపాయమాగక్కాట్టి లఘువాయిరుప్పతొన్ఱిలే రుచియై ప్పిఱప్పిక్కిఱతైనై విపరీతవిపరీతమ్. అఙ్గత్తిలే అఙ్గిఫలనిర్దేశమాయ్ స్తుతిమాత్రమాయిఱే

అభ్యోతుఫలిస్యతు. ప్రాప్యత్తుక్కి-న్న తు అనురూపమెన్నుమిడమ్, శాత్రుదేవ్యమాకైయాలే యు క్తిమాత్తాలే ప్రాప్యవిరోధమ్ శొల్లవొణ్ణాతు. అగమసిద్ధజ్ఞళిలొన్రై విరుద్ధతర్క-జ్ఞళాలే బాధిక్కిల్ తుల్యన్యాయత్తాలే సర్వశాత్రుజ్ఞళుమ్ ప్రపత్తిశాత్రుమ్ తానుమ్ ప్రమాణమన్ఱి క్కే-యొళ్ళియుమ్. *అధపాతభీత స్వమ్* ఎన్ఱబడి త్తిలుమ్ పాతకశబ్దత్తాలే ఉపాసనాదికళై నిన్దిక్కిఱ తైనైక్కుమ్ ప్రమాణమి ల్లై. ఆకైయాల్ ముముక్షువుక్కు- విహితజ్ఞాకైయాలే భక్తిప్రపత్తిక ళిరణ్డుమ్ యథాధికారమ్ పరిగ్రాహ్యజ్ఞళ్.

విహితజ్ఞళేయాకిలుమ్ ఆచార్యరుచి పరిగృహీతజ్ఞళాతపడియాలే అతిక్రిసత్తా-రాదికళిల్ విహితజ్ఞాన గవాలమ్బాదికళ్ పోలే ఉపాసనాదికళ్ శిష్టపరిగ్రహ విరుద్ధజ్ఞాకైయాలే అనాదరణీయజ్ఞ ళన్ఱొవైనైయుమ్ నిరూపకవాక్యమున్ఱు ; నార్వాచార్య పరిగ్రహమిల్లాతపోత్తాల్ *అప్ప ర్గ్య-ంలోకవిద్విష్టం ధర్మమాప్యాచరేన్నతు* ఎన్ఱ కట్టిక్కు-లావతు. ఇఙ్గు, *తస్మైనమోముని వరాయ వరశాత్రాయ* ఎన్ఱమ్ముఱి శ్లాఘ్యురాన శ్రీవరశాత్రాది పూర్వాచార్యర్ కళ్ అనుష్ఠిక్కై-యాల్ సర్వశిష్టబహిష్కారమ్ శొల్లవొణ్ణాతు. ఇవ్వుడి యుగాన్తరజ్ఞళిల్ ఇవై ధర్మజ్ఞానాలుమ్ కలియుగత్తిల్ యథోక్తమాన పరమాత్మోపాసనాదికళుక్కు- అధికారికళ్ దుర్లభకాకైయాలే ఇవై యిక్కాలత్తుక్కు- ప్రొరున్దుమవైయున్ఱు ; ఆకైయాలేయున్ఱో. *కలౌనాశీ-ర్వ్యక్తవమ్* ఎన్ఱుమ్, *కలేర్దోషనిధేరాజ న్నస్తిహ్యేకోమహాన్ గుణః। కీర్తనాదేవకృష్ణస్య ముక్తబన్ధపరం వ్రజేత్* ఎన్ఱుమ్ శొల్లుకిఱతు ఎన్నవుమొణ్ణాతు; *కలౌకృతయుగంతస్య కలి స్తస్యకృతేయుగె యస్యచేతసినోవిష్ణో ర్హృదయేయస్యనాచ్యుతః* ఎన్ఱిఅపడియే ఇక్కాలత్తిలుమ్ ఉపాసనాదికళుక్కు- అధికారికళ్ స్వయమ్ప్రయోజన డోగనిష్ఠరాన పూర్వాచార్యర్ కళ్పోలే సమ్యాజ్ఞాన రిఞ్జే. ఇజ్ఞనల్లాప్రపోతు సఙ్-తాన వ్యతిరిక్తైయాన ప్రపత్తిక్కు-మ్ *కిన్నుతస్యచమన్త్రస్య కర్మణాకమలాసన। నలభ్య తేధికారీవా ప్రాతుకామోపివావరః* ఇత్యాదికళిల్పడియే మహావిశ్వాసాదియుక్తాన అధికారికళ్ తేట్టమాకైయాలే అవ్విడత్తిలుమ్ ఇప్రపఞ్చమ్మవమమ్. ఆనపిన్బు ఉపాసనాదికళుక్కు- వేతోరువిరోధ మిల్లామైయాల్ యథాశాత్రమ్ అతురాదికళుక్కు- అవగాహనాదికళ్పోలే, ఇవై *అశిక్షనోసన్యగతిః* ఎన్ఱిరుక్కు-మధికారిక్కు- స్వాధికారవిరుద్ధజ్ఞ ళెన్ఱుసాస్త్రమ్.

ఇవ్వధికార విరోధమఱియాతే ఉపాసనాదికళిలే ప్రవర్తిక్కుమవనైప్పర్ఱి, *నరస్య బుద్ధిదౌర్బల్యా దుపాయాన్తరమిచ్ఛతో* ఎన్ఱతు. ఆకైయాల్ ఇవ్వుపాసనాదికళుమ్ అధికార్య న్తర్తత్తుక్కు- యథాధికారమనుగుణజ్ఞళ్. అవర్ఱుక్కు- సామర్థ్యమిల్లామైయాలాతల్ విళ్వు తుమ వల్లామైయాలాతల్ ఇప్రపత్తియై స్వతన్త్రోపాయమాక ప్పర్ఱినవై *శైయత్వేళ్వియన్* ఎన్ఱుమ్ కృతకృత్యన్నెన్ఱుమ్ అనుమితప్రతిబన్ధశతన్నెన్ఱుమ్, ఇవనుక్కు- మరణాన్తమాకనడక్కిఱ ఆ వ్యాపారజ్ఞళ్ అవశ్యభావ్యన్న కర్తవ్యకియాకలాపజ్ఞళాకస్తుతిత్తుమ్, కర్త్వన్తరానుష్ఠాన వ్యుణినవనుక్కు- మేలుళ్ళ నిత్యనైమి త్తికజ్ఞళ్పోలే ఇవనుక్కు- స్వతన్త్రవిధియాలే వర్ణాశ్రమాదిధర్మజ్ఞళ్ నడవానిఱ్-శ్చెయ్ తేయుమ్ అనుష్ఠాత్ర్య యాగఫల త్తైప్పర్ఱి కర్తవ్యాన్తర నిరపేక్షనాకపుమ్ ఆళ్వార్ కళుమ్ మహర్షికళుమ్ భగవచ్ఛాత్రుజ్ఞళుమ్ వేదజ్ఞళుమ్ ఘోషియాన్ఱన. ఆకైయాల్

తపస్విభ్యోధికోయోగీజ్ఞానిభ్యోపిమతోధికః। కర్మిభ్యశ్చాధికోయోగీ తస్మాద్యోగీభవార్జున ఇత్యాదికళాలే ప్రవృత్తిధర్మజ్ఞలిక్కాట్టిల్ నివృత్తిశర్మజ్ఞళ్ శ్రేష్ఠజ్ఞానాళ్వాలవుమ్, అవై తన్నిల్ అత్మవిషయమానయోగమ్ శ్రేష్ఠమానాళ్వాలవుమ్, అత్మవిషయ యోగజ్ఞిక్కాట్టిల్, *యోగినామపి సర్వేషామ్* ఎన్గిఱ శ్లోక త్తిల్ పడియే వసుదేవసంబంధ విషయమాన యోగమ్ శ్రేష్ఠమానాళ్వాలవుమ్, పరమాత్మవిషయ విద్యావిశేషజ్ఞళిల్లా త్తిలుమ్ న్యాసనిష్ఠైపాది శబ్దజ్ఞళాల్ శొల్ల ప్పట్ట విద్యావిశేషమే సుకరత్వ సకృత్క్ర్తవ్యత్వ శీఘ్రఫలప్రదత్వాదికళాలే శ్రేష్ఠతమమ్.

న్యాసవిద్యైయిలే కణ్ణోట్టముమాన ఇవ్వర్థత్తై - *తేషాంతు తపసాం న్యాస మతిరిక్తం తపః ప్రోక్తమ్। సత్యమార్జవతాహ్యుద్ధా స్నాఙ్మ్యయోగవిశ్శుద్ధా। నాహం నిశ్శరణస్యస్య కలాంశోటి తమోమపి* ఎన్ఱ భగవచ్ఛాస్త్రమ్ ఉపబృంహిత్తతు. అవగాహనాదికళిల్ సమర్థనల్లాతవనుక్కు- *మానసంవిష్ణుచి న్తనమ్* ఎన్ఱ భగవచ్చింతనత్తై స్నానమాక విధిత్తాల్, అతు స్నానాన్తరజ్ఞిల్ పణ్ణుకిఱదినైయుమ్మిణ్ణి పాపాన్తరజ్ఞళైయుమ్ శమిప్పిత్తు అప్పోతే భగవదనుభవరసత్తైయుమ్ ఉణ్డాక్కుమాపోలే, ఉపాసనాదికళిల్ సమర్థనల్లాతవనుక్కు- ప్రపత్తియిధిత్తాలుమ్ ఇప్రపత్తి తానే అవైకొడుక్కుమ్ ఫలత్తైయుమ్ అవైతన్నైయుజ్జీవిక్కుడన్ఱ ప్రాయ్ అకిఞ్చననుక్కు- ఉత్తారకమాయ్ అవనపేక్షిత్తకాల త్తిలే ఫలావినాభావత్తైయుముడైత్తాయిరుక్కైయాలే అధిక ప్రభావమాయిరుక్కుమ్. ఇప్పడి ఇవ్వుపాయత్తిల్ అధికారత్తిలుమ్ స్వరూపత్తిలుమ్ వరుమ్ కలక్కుజ్ఞళ్ శమిప్పిత్తోమ్. ఇనిమేల్ పరికరజ్ఞళిల్ వరుమ్ వ్యామోహమ్ శమిప్పిక్కిఱోమ్.

ఇవ్వుపాయత్తుక్కు అనుకూల్యసంకల్పాదికళ్ - వేణుమో, *ఆత్మోపాయదివాదృష్టః* ఎన్ఱుమ్ *మిత్రభావేనసంప్రాప్తం నత్యజేయంకథంచన। దోషోయద్యపిసంస్యాత్* ఎన్ఱుమ్ *యదివారావణస్స్వయమ్* ఎన్ఱుమ్ శొల్లుకిఱ రిపూణామపివర్గలనాన శరణ్యత్ శరణాగతనుడైయ దోషజ్ఞళై స్వార్క్కుమో? *అనాలోచిత విశేషాశేషలోకశరణ్యా* ఎన్ఱో పూర్వర్కళ్ పాశురమ్. ఆకైయాలివై సమ్భావితస్వభావజ్ఞళా మిత్తనైయన్ఱో మెన్ఱు శిలర్ శొల్లువర్కళ్. ఇతుక్కు ప్రపత్న్యుత్తరకాల త్తిల్ అనుకూల్యాదికళ్ అనువర్త్తియాతొళియిలుమ్ ప్రతిసమాధానమ్పిన్ను ప్రపత్తిఫలముమ్ కత్తివర్ప్పోరుక్కు మెయ్కైయిలే తాత్పర్యమ్కొళ్ళలామ్. ఇజ్జనల్లాతపోతు, *మచ్చిత్తాశరణాగతిః* ఎన్ఱుమ్, *న్యాసఃపరమ్బ్రహ్మసంయుతః* ఎన్ఱుమ్ *స్వాన్గైఃపఞ్చభిరా వృతామ్* ఎన్ఱుమ్ అజ్ఞాశక్తళై విభజిత్తుచ్చొల్లుకిఱ పలప్రమాణజ్ఞళుక్కుమ్ విరుద్ధమ్. లోకత్తిలే రత్నద్రవ్య సమర్పణమార్యాదైక్కుమ్ పొరున్దాతెన్ఱుమ్, ఇవ్వజ్ఞజ్ఞళుజ్ఞైయు సకృత్కరణాదిప్రకారజ్ఞళుమ్ మున్బేశొన్నోమ్; బ్రహ్మాస్త్రముమ్ స్వాజ్ఞసాపేక్షమాయితే యిరుప్పతు; ఆకైయాల్ *ప్రపత్తేఃకర్మచిదపేక్షేవం పరాపేక్షానవిద్యతే। సాహిసకర్మతఃసర్వేషాం సర్వకామఫలప్రదా* ఎన్ఱతువుమ్ ధర్మాన్తరనైరపేక్ష్యమ్ శొన్నపడి.

ఇప్పడియల్లాతపోతు ఇవర్కళిశ్రైన్న మహావిశ్వాసత్తైయుమ్ ఇక్కట్టళైయిలే సమ్భావిత స్వభావమాక్కలామ్. ఇవ్వవకాశత్తిలే వేఙ్కేశిలర్; ఆస్తికనుక్కు శాస్త్రార్థవిశ్వాసమ్పిఱక్కుమతుక్కు మేఱ్పట్ట మహావిశ్వాస మెట్టొణ్ణుమో; ఆకైయాల్ ఇతువుమ్ సర్వశాస్త్రార్థ-

సాధారణమామ్నాతైః పోక్తం ప్రపత్తిక్రమవిశేషేష్వప్యజ్ఞమాకవర్గోపనిషత్సు నిసైప్పార్కళ్. అతు వుమ్ *నవిశ్వసేదవిశ్వస్తే విశ్వస్తేనాతివిశ్వసేత్* ఇత్యాదికళిలే విశ్వాసతారతమ్యమ్ ప్రసిన్న మాకైయాలుమ్, ఇవ్విడత్తిల్ అతిశయితవిశ్వాసముడ్డనెన్గిఱ వచనత్తాలుమ్ పరిహృతమ్. ఇప్పడి పురుషవిశేషఙ్గళిలే విశ్వాసతారతమ్య ముణ్డెన్ఱుమిడత్తై శ్రీమదప్పాఴర బ్రహ్మవిద్వైయిలే *యస్యయావాన్కవిశ్వాస స్తస్యసిద్ధిర్న్నతావతీ । ఏతావానితినైతస్య ప్రభావఃపరిమీయతే* ఎన్ఱు శ్రీనారదభగవా నరుళిచ్చెయ్తాన్.

మన్ద విశ్వాసరాన ప్రపన్నాభాసరైయుమ్ ముడివిలే సర్వేశ్వరన్ రక్షిక్కుమ్. ఎజ్జనే యెన్నిల్, *సకృదుచ్చారితంయేన హరిరిత్యక్షరద్వయమ్ । బద్ధపరికరస్తేన మోక్షాయగమనం ప్రతి* ఇత్యాదికళిలుమ్ ఇవర్గళైయడియొర్గళిన *త్వదఙ్ఘ్రిముద్దిశ్య* ఉదీర్ణసంసార* ఎన్ఱిఱ శ్లోకఙ్గళిలుమ్ *మొయ్ తవల్ వినైయుళ్నిన్ఱు* ఇత్యాదికళిలుమ్ అభిసన్ధేతమానపడియే ఇవర్ ఫల సిద్ధిక్కు కొఞ్చినకాలత్తుక్కు వేఱ్ఱి ఉపాయపూర్తియైయుణ్డాకిఱ రక్షిక్కుమెన్ఱు మిడత్తైనైత్తు, *పఞ్చైవభవతోయాతా భూయసీజన్మసన్తతిః । తస్యామన్యతమంజన్మ సఞ్చిన్వన్శరణంవ్రజ* ఎన్ఱ దేవలనైక్కుఱిత్తు శ్రీశాణ్డిల్యభగవానరుళిచ్చెయ్తానుమే. *శరణ్యంశరణఞ్చత్వా మామహం దివ్యామహర్షయః* ఎన్ఱుత్తుమ్ మహర్షిగళుక్కే విశ్వాసజ్ఞానముణ్డాయతు, ఇవర్గళ్ వాక్యత్తైయిట్టు మన్దవిశ్వాసరైత్తెరివిక్కవేణుమెన్ఱు పడి; ఇప్పడివిశ్వాసతారతమ్య ముణ్డానైకాలూల్ యథాశాస్త్రమ్ మహావిశ్వాసమ్ ప్రపత్త్యఙ్గమాక కుఱైయిలై.

శిలర్క్కు ఇవర్గళిల్ విశ్వాసముఱైయుమ్ముణ్డియుమ్ అతుక్కు ప్రతిహారముమ్ శొల్లుకి ఱోమ్. భక్తిప్రపత్తిగళ్ బుద్ధిభేదత్తాలే ఐశ్వర్యమోక్షఙ్గళాకిఱ విరుద్ధఫలఙ్గళై కొణ్డుకొక్కుకూడుమో, విరైక్కిఱఅనుకూలైయ అభిసన్ధిభేదత్తాలే ఒరువిరై వేఱొరుఫలత్తై కొణ్డుకొక్కుణ్డోమో వెన్ఱు శిలర్ పార్ప్పర్గళ్. ఇతుక్కు ప్రతిహారమ్ న్యాయఙ్గళాల్ బాధిక్కప్పణ్ణతపడి ప్రత్యక్షాదికళైప్పోలే స్వవిషయత్తిల్ ప్రమాణమాన శాస్త్రమ్కాట్టుకైయాల్ ఇప్పడి కూడుమ్; లోకత్తిలుమ్ ధర్మశీలనాయ్ ఉదారనానరాజావుక్కు విరైయాక ఏతేనుమొన్ఱై కొణ్డుత్తాల్ పెఱుమ్పిరైక్కిరైక్కవుమ్, అతు తన్నైయే ఉపహారబుద్ధియాలే కొడుత్తాల్ వేణువతెల్లామ్ కిరైక్కవుమ్ కాణనిన్ఱోమ్; ఇబ్బడ్డిప్రపత్తిగళ్ ప్రయోజనాన్తరపరనుక్కు ప్రవృత్తిధర్మకోటియిలే నిఱ్ఱుమ్. భగవచ్ఛరణాగతిగళుక్కు నివృత్తిధర్మఙ్గళామ్. ఇవ్వధర్మ నిత్యనైమిత్తికాదికళిలు మొక్కుమ్; ఇప్పడియే అవృత్త్యనావృత్త్యాదికళాలే విషయస్వభావఙ్గళాన ఉపాసన ప్రపదనఙ్గళ్ ఏకఫలసాధనమాక కూడుమోవెన్నిల్, ఇతుక్కు ముత్తరమ్ అధికారవిశేషత్తాలే లోకవేదఙ్గళిల్పడియేసిద్ధమ్.

ముముక్షుక్కళాయ్ స్వతన్త్రప్రపత్తి పణ్ణినవర్గళుక్కు ఉపాయముమ్ మోక్షముమేక రూపమా యిరుక్క-చ్చెయ్ తేయుమ్, సంసారత్తిల్ అడిచ్చూట్టాల్ వరుమ్ త్వరైయిన్ తారత మ్యత్తుక్కిణ్ఱ తన్మైమిచ్చెయ్యాలే కాలఙ్కుఱిక్కిఱతిలే ఏఱ్ఱక్కుఱుక్క-త్తాలే ఫలత్తిల్ విళమ్బవిళమ్బఙ్గళ్కూడుమ్. అగ్ర్వాక్కళ్ నాథమునిగళుళ్పుక్కార్క్కు భగవత్సాక్షాత్కారాదిక

భుఙ్క్తాయిరుక్క- శిలర్క్కు- ఇవైయిన్ఱి క్కే- యెయ్తిశ్కైక్కు- క్కాఁరణమ్ ప్రపత్తికాల త్తిల్ స్వలపజ్ఞ-ల్పత్తిల్ సైమ్యమ్. ప్రారబ్ధ సుకృతవిశేషమాళ్వుమామ్. మున్బుళోలినఫలాంశమ్ సకృత్ప్రపత్తి యాలే సిద్ధమానాలుమ్ కోలాతఅంశత్తై ప్పఁగ్ఁp పిన్బు శ్రీవైనంవేగ మ్పిఱన్దార్క్కు- పునఃప్రపత్తి పణ్ణువుమామ్.

వేఱ్ఱెశిలర్ దృష్టాధ-ప్రపత్తికళిలే శిల ఫలియాతొయ్తియక్కణ్ణు సకలఫలసాధనమాన ప్రపత్తియిలే అతిశ్కైక్కణ్ణువార్కళ్. అవర్కళియుమ్ అల్లాతశాస్త్రీశ్ధ-జ్ఞిల్బ్పడిక్కిలే కర్మ-కర్తృ-సాధనవైగుణ్యత్తైవెళియిట్టు త్తైలిక్క-వేణుమ్. ఇఙ్గు కర్మ-వైగుణ్యమావతు, మహావిశ్వాసాదికళ్ కుఱైకై. కర్తృ-వైగుణ్యమావతు, ప్రపత్తిక్కు-ఎన్ఱెన్న అధికారమ్ న్యూనమాకై. సాధనవైగుణ్యమావతు - యధాశాస్త్రమ్ ప్రపత్త్యనుష్ఠానత్తుక్కు- మూలమాన సదుపదేశాదిక ళిన్ఱి క్కే-యెయ్తిశ్కై. ఇవైవ్గుణ్యఙ్గళిన్ఱి క్కే- ప్రపత్తిపరిపూర్ణనాకాతు తత్ఫలజ్ఞానకార్యాలిన దృష్టజ్ఞళుమ్ సిద్ధిక్క-క్కాఁరణినిల్లైమ్.

వేఱ్ఱెశిలర్ ప్రపత్తిశాస్త్రత్తిల్ శొల్లుమ్ శాస్త్రాన్తరఙ్గళిల్ శొల్లుమ్ వాశియఱి సర్వశాస్త్రఙ్గళుక్కుమ్ ప్రవర్తకరాన వ్యాసాదిక్కళ్ *ఆలోక్య సర్వశాస్త్రాణి విచార్యచ పునఃపునః | ఇద మేకంసు నిష్పన్నం ధ్యేయోనారాయణస్సదా* ఎన్ఱుమ్ *హరిశేశస్సదాధ్యేయో భవద్భిస్సత్వసంస్థిత్తైశ్* ఎన్ఱుమ్ *స్వతన్త్రవ్యస్సతంవిష్ణుశ్* ఎన్ఱుమ్ ఇప్పడి నిశ్చయిత్తియాణిఱ్ఱు, సకృత్ప్రపత్తిమాత్రత్తిల్ మోక్షసాధనమాక కూఱుమో ? *మామేవయేప్రపద్యన్తే* ఇత్యాదిక్కళ్ అఙ్గిప్రపత్తి విషయఙ్గ ళానాల్ పోలే చరమశ్లోకాదికళుమ్ సపరికర ప్రపత్తియై భక్త్యఙ్గమాక విధిక్కిఱవాక వేణ్డుమ్ ఎన్ఱు శొల్లువర్కళ్. ఇతువు మనుపపన్నమ్, *శరణంత్వాంప్రపన్నాయే ధ్యానయోగవివర్జితాః | తేషామృత్యుమతిక్రమ్య యాన్తిదైవ్నవంపదమ్* ఎన్ఱుమ్ *యద్యేన కామకామేన నసాధ్యం సాధనాన్తరైః | ముముక్షుణాయత్నాత్ఖ్యేనయోగేనచభక్తితః | ప్రాప్య తేపరమంధామయత్ర నావర్త-తేయతిః | తేన తేనావ్య తేత్త న్నాన్యసేనైవ మహామునే | పరమాత్మాచ లేనైవ సాధ్య తే పురుషోత్తమః* ఎన్ఱుమ్ ఇత్యాదివచనఙ్గళాలే స్వతస్ప్రపత్తి సిద్ధిత్తాల్ ఇన్ఱైయైయుడైయవ నుక్కు- శ్రీవైష్ణవ గద్యత్తిలప్పడియిలే స్వయంఫలమాక, *ధ్యేయోనారాయణస్సదా* ఎన్ఱిఉ అర్థ-త్తిల్ త-విఱ్ఱుక్కాఁడు అన్వయత్తుక్కు- విరోధమిల్లై. ఇతు అరోగనుక్కు- మారోగ్యార్థి-క్కుమ్ ఔషధమ్ సేవ్యమెన్ఱతోడొక్కుమ్.

సాఙ్గమాన ధ్యానవిశేషమ్ సర్వాధికార మన్యేయాకిలుమ్ భగవద్విషయత్తిల్ అధికారానురూపమాక అతియలావళవుమ్ *నిరన్తరమ్ నినైప్పతాక నీనినైక్కవేణ్డుమే* ఇత్యాదికళిలప్పడియే అనుసన్ధిక్కవుమ్కుత్తైయిల్లై. శ్రీభాష్యకారరు మివ్వుపాయనిష్ఠైయై శిఱియగద్యత్తిలుమ్ పెరియగద్యత్తిలు మరుళిచ్చెయ్తు శ్రీవైష్ణవగద్యత్తిలు మిన్నిలైయై చ్చురుఙ్గక్కాట్టి, ఇరున్ద నాళ్ ప్రాప్యరుచికరమాయ్ తేవర్న్దుపోరుమ్బిక్కీడాన అనుసన్ధానవిశేషత్తై *తత్తత్ప్రత్యయా మూతోశ్జీవనాయైమమనున్మ రేత్* ఎన్ఱుతుడక్కి అరుళిచ్చెయ్తార్. ఇప్రపన్నరుక్కు- *పూర్తిత్తు

మ్పోక్షి-నేక-పోతు* ఎన్లిఅ అనన్యప్రయోజనమాన పూజావిశేషత్తై *అథపరమైకాన్తినో భగవద్ధారాధన ప్రయోగంవఱ్ఱ్యే; భగవత్పైక-ఙ్క-ర్యైకరతిః వరమైకాన్తిభూత్వా* ఎన్ను తుడఙ్గినిత్యత్తిత్తిలే *అత్యర్థప్రియాఽవిరతవిశదతమప్రత్యక్షరూపానుధ్యానేన ధ్యాయన్నాసీత* ఎన్ను మరుళి చ్చెయ్తార్.

ఇప్పడి అనన్యప్రయోజన నిరన్తర భగవదనుసన్ధాన పరీవాహమాన కైఙ్కర్యత్తిల్ భగవచ్ఛాస్త్రోక్తముమాయ్ వ్యాసదఱ్ఱిమహర్షి మత్తఙ్గళోడుమ్ సఙ్గతమాయ్ *మఱి నిశ్చిత్తుమ్* ఎన్లిఅపాట్టిల్ *ఇరుముప్పొత్తు తే త్తి* ఎన్నపాశురత్తుక్కు వివక్షితమాన ఆచార్యర్కళ్ వ్యాఖ్యాన వ్యుత్పన్న కాలవిభాగత్తై*అభిగచ్ఛన్ హరింపాతః పశ్చాద్ర్వ్యాణిచాజ-ర్యన్ । అర్చయంశ్చతతో దేవం తతోమన్త్రాఞ్జపన్నపి । ధ్యాయన్నపిపరం దేవం కాలేషూక్తేషుపఞ్చసు । వర్తమాన స్సదావైవం పాఞ్చకాలికవిత్తమ-నా । స్వాఙ్జ-తైర్గన్ధపుష్పాద్యై ర్భుశ్నైశ్చక్ర్యనురూపతః । ఆరాధరుక్-హరింభక్త్యా గమయిష్యామివాసరాన్* ఎన్ను భాష్యకారర్ అరుళిచ్చెయ్యుక్కేట్టు నఙ్గి ప్పరత్తువనమ్బు నిత్యత్తిలే పఞ్చశీహిత్తార్. ఇప్పడి పెరియజీయరుళ్పట్టర్ నిత్యఙ్గళిలుమ్ కణ్ణుఙ్కొళ్వతు. ఇవఱ్ఱిలుళ్ళ వైషమ్యఙ్గళ్ అన్వేషింతావిశేషఙ్గళిలే శొల్లుమ్ వికల్పఙ్గళాలే సఙ్గతఙ్గళ్.

ఇప్పడియాకైయాలే, *నదేవలోకాక్రమణమ్* భవాంస్తుసహవై దేహ్యా *యత్రతుత్రతులే వాసో యేషుకేషుభవోస్తుమే । తవదాస్యైకభోగేస్యా త్సదాసర్వత్రమేరతిః । కర్మణామనసా వాచాశిరసావాశక్తస్య । త్వాంవినానాన్యముద్దిశ్య కరిష్యేకిఞ్చిదప్యహమ్ *తనక్కేయాశ వైనై ఙ్కొళ్ళుమిాతే* ఎన్లిఅపడియే భగవత్ప్రీతిమాత్రమే ప్రయోజనమాన కైఙ్కర్యత్తిలే స్వాచార్యో పదిష్టమాం యిరుప్పతొరు శాస్త్రీయప్రక్రియైయైక్కొణ్డు యథాకాలమన్వయిక్క-ప్రాప్తమ్. ఇప్పడి నిత్యమాకవిధిక్కిఅ భగవదభిగమనాదికళిల్ లోకాయతికరైప్పోలే ఫ్యాతిలాభ పూజైకళుక్కాకవాతల్ తత్వజ్ఞాన వైరాగ్యాదికళిల్లాతారైప్పోలే ప్రయోజనాన్తరత్తుక్కాక వాతల్ పూర్ణోపాయరల్లాతారైప్పోలే మోక్షోపాయమాక వాతలన్రిక్కే ముక్తరైప్పోలే స్వాయత్తిమత్తై నడత్తవేణుమెన్రిఅ రుచియారే యథాశాస్త్రమ్ స్వయంప్రయోజనమాక విధిన్దాల్ ఇవ్వభిగమనాదికళ్ అన్యాభిగమనము మన్యోపాయప్రవృత్తియు మన్యయాజనము మన్యభజభజళు మన్యచిత్తై యుమాకిఅ ఛిద్రఙ్గళ్ పుకామైక్కు కడకమాయిరుక్కుమ్.

అన్యాభిగమన మాకా తెన్నుమిడత్తై *ఇనిప్పోయెఱువ తనక్కు ప్పఱిన్దుడైత్తలైనిత్తైక్ నిక్కాయైయుళ్పురణాయ్* ఎన్ను పెరియాళ్వార్ వారరుళిచ్చెయ్తార్. అన్యాపాయప్రవృత్తియాకా తెన్నుమిడత్తైయుమ్*కూత్తెళోటివై వేణ్డువతి త్తై* ఎన్నరుళిచ్చెయ్తార్. అన్యయాజన మాకా తెన్నుమిడత్తై *ఉన్నిత్తుమఱ్ఱొరు తెయ్వమత్తొళాళనైయల్లాల్ * ఎన్నుమ్ *తేవనెమ్బెరుమాను కల్లాల్ పూవుమ్ పూశనైయుమ్తకుమే* ఎన్నుమ్ *ఈన్ఱోళిరుక్కమాణైనీరాట్టి* ఎన్నుమ్ *మఱ్ఱొళ్గోర్ పుతులైయ్పజ్డాడుమ్తొణ్డీర్ పెఱ్ఱతాయిరుక్కు మాణై వెన్నీరాట్టుతిరో మాట్టతక్కవఱ్ఱిరే* ఎన్ను మిత్యాదికళాలే అరుళిచ్చెయ్తార్కళ్. సప్తర్షి-సంవాద త్తిలుమ్*విష్ణుంబ్రహ్మాణ్యదేవేశం సర్వదేవ(లోక) నమస్కృతమ్ । త్రైలోక్యస్థితిసంహార సృష్టిహేతుంపరేశ్వరమ్ । ఆధారంసర్వవిధా తారం సనాతనం జగద్గురుమ్ । విహాయసభజత్వన్యం బిసస్తైన్యంకరీతియః । విష్ణుధర్మ-పరో

నస్యా ద్విష్ణుధర్మ-పరాఙ్ముఖ। కు(వృత్త) ధర్మ-వ్రతశీలస్యా ద్బిసస్తైన్యంకరోతియః* ఎన్నుమ్ శొల్లప్పట్టతు.

అన్యకీర్తన మాకా తెన్నుమిడత్తై, *వాయన్తనైయల్లతు వాఙ్మాత్తాతు* శొన్నాల్ విరోతమ్ *ఇత్యాదికళిల్ అగళిచ్చెయ్తార్. అన్యచి న్తనమాకా తెన్నుమిడత్తై* శినైమిగ్గొణ్డిఱు తిఱత్తల్లా త్తన్నై తేవపిరానజెయుమ్* ఎన్నుమ్, *వసుతేవర్ మగ్గుఱై రెన్నైక్కమన ట్టిత్తై యుఙ్కరుళిచ్చేర్నాల్* ఎన్నుమ్ అరుళిచ్చెయ్తార్. ఇప్పడారాధనక్రమట్టిల్ అనధికృతర్క్కు మిక్కాఱ్కులత్తి శ్కెల్లాత్తిలుమ్ తట్టిళుక్కుయోగ్యమాన నిత్యనైమిత్తికజ్ఞానులుమ్ సజీవర్తనాదిశాలుమ్ సమారాధనాదియోగ్యరాన పరమ భాగవతర్క్కు పరతన్త్రరాయ్ యథాధికారగమ్ వల్ల తేవైకళ్ శెయ్తు ఇక్కైఙ్కర్య మిళ్ళవాత్మాయిలామ్. ఇవ్వర్థత్తై, *ఆరాధనానాం సర్వేషాం విష్ణోరారాధనంపరమ్ ।తస్మాత్పరతరంప్రోక్తం తదీయారాధనంపరమ్* ఎన్నుమ్, *కున్ఱ మెడు త్తిరిసడియారొడు మొన్ఱినిన్ఱజగోపనుమై శెయల్ *ఎన్నుమ్,*పత్తియుయిరుప్పారై వెల్లు మేమగిళ్వరై చ్చాత్తియిరుప్పార్ తవమ్*ఎన్నుమ్అరుళిచ్చెయ్తార్ కళ్ ఇక్కైఙ్కర్యజ్ఞశ్థియను ష్ఠిత్తు ఉకప్పార్కుఙ్కమ్ ఇతుకణ్డు ఉకప్పార్కుఙ్కమ్ జగద్వ్యాపారమ్పణ్ణ అధికృతనాన ఈశ్వరనుక్కుమ్ ముకురుక్కుమ్మొబ్బలే భోగమేకరూపమ్. *ధర్మశ్శుశ్రూతోవాదవృష్టావాస్మృతోవాకథితోపివా । అనుమోదితోవారాజేన్ద్రి పునాతిపురుషంసదా* ఎన్గిఱ పావనత్వమొబ్బలే భోగ్యత్వముమ్ ఏకరూపమాకుఙ్కైయిత్తై.

అప్పడియే, *తస్మాత్ప్రణవంశూద్రో మన్త్రమాని నకీర్తయేత్ * ఎన్ఱ మహాభారత త్తిలుమ్ *అష్టాక్షరజపఃస్త్రీణాం ప్రకృత్యైవవిధీయతే।నస్వరఃప్రణవోఽజ్ఞాని నాహ్యన్యవిధయస్తథా। స్త్రీణాన్తుశూద్రజాతీనాం మన్త్రమాత్రోక్తిరిష్యతే* ఎన్ఱ నారదీయాదికళిలుమ్ *నమోనారాయ ణేత్యుక్త్వాస్వ్యాపాకః పునరాగమత్ * ఎన్ఱ శ్రీవరాహపురాణత్తిలుమ్, *వాయునాల్ నమోనారణ వెన్ఱ మన్త్రత్తిఱైక్కెకళై కూఱ్ఱిల్* ఎన్నుమ్ *నామమ్శొల్లిల్ నమోనారాయణమే* ఎన్నుమ్ శొల్లుకిఱపడియే తిరుమన్త్రమాకిఱ ఎట్టుక్కణ్ణనకరుమ్బిలే వేర్ప్పుర్ప్పుమ్ తలైయాడ్డియు ఙ్కర్తిన్దాల్ నడువుళ్ళ అంశమ్ సర్వాపజీవ్య మాకిత్తాప్పోలే ప్రపత్తినిష్ఠరెల్లార్క్కుమ్ సర్వకాల త్తిలుమ్ భగవదనుస్మరణ రసత్తుక్కుమ్ విరోధమిల్లై. సపరికరమాన విలక్షణభక్తియోగమాకిలత్తై శిలర్క్కు విరోధముళ్ళితు. ఋణమాత్రసాధ్యమాన ప్రపదనమ్ సిద్ధమానవళివిలుమ్ *ద్వయమన్త్రానుసన్ధానేనసహానదైవంవక్తా* ఎన్ఱ శరణ్యన్ అరుళిచ్చెయ్తానిత్తై. అక్కైయాల్, *ధ్యేయోనారాయణస్సదా* ఎన్ఱుమ్ యథాధికారమ్ శిలర్క్కు ఉపాయమాకవుమ్ శిలర్క్కు ఫలమాకవుమ్ కొళ్ళుకైయాల్ ఇతు స్వతన్త్రప్రపత్తిక్కు విరుద్ధమన్ఱు.

ఇప్రపత్తి అఙ్గమాన వేషత్తైభ్యాదికళిలే ఉదాహరిత్తరుళినార్. స్వతన్త్రమానవేషత్తై గద్యత్తిలే అరుళిచ్చెయ్తార్. *క్లేశానాఞ్చక్రుయశరం యోగాదన్యన్నవిద్యతే। నకర్మణాం ఋయోభూపజన్మనామయుత్తైరపి । ఋతేయోగాత్మకంతుం యోగాగ్నిఋపయేత్పరమ్* ఇత్యాదికళిలుమ్ స్వతన్త్రప్రపత్తి విధిబలత్తాలే అధికార్యన్తర విషయఙ్గళాక కడవన. ఇప్పడి

సాధ్యోపాయవిషయమాక మగ్గిు మ్విిఅక్కు-జ్క-లక్క-జ్గళుక్కు- పరిహారమ్ నిక్షేపర్క్షైయిలే కణ్ణుఱ్ఱోన్దుం. ఇన్సాధ్యోపాయమ్ ఇఱ్ఱు శోధితమానకట్టళైయిలే రహస్యత్రయత్తిల్ యథాస్థాన మనుసన్ధేయమ్.

వరిక్క-న్ఱ నన్నరకా యావరై యెట్టుమ్మతైయత్తనిల్
విరిక్క-న్ఱ తుమ్ళుఱియెన్ఱాల్ విన్నై యాళుమైయాతలిక్కామ్
ఉరైక్కిన్ఱ నన్నెఱి ఓరుమ్బడిక్కిళిలోన్దుం లకమ్
తరిక్కిన్ఱ తారకనార్ తకవాల్ తరిక్కిన్ఱనమే ॥

తత్తద్దైతుక హేతు కేకృతధియ స్తర్కై-న్ద్రజాలక్రమే
బిభ్రాణాః కథక ప్రధానగణనై నిష్ఠాంకనిష్ఠాక్షయామ్ ।
అథ్యాత్మశ్రుతిసమ్ప్రదాయకతకైరద్ధావిశుద్ధాశయా
స్సిద్ధోపాయవశీక్రియామితిహిన స్సాధ్యాసమధ్యాపయత్ ॥

ఇతి కపికాక్రి-కసింహస్య సర్వతన్త్రస్వతన్త్రస్య శ్రీమద్వేఙ్క-టనాథస్య వేదాన్తాచార్యస్యకృతిషు
శ్రీమద్రహస్యత్రయసారే

సాధ్యోపాయోధనాధికార శ్చతుర్వింశః.

శ్రీమతే వేదాన్తగురవేనమః.

అథ ప్రభావన్యవస్థాధికారశపఞ్చవింశః

స్వరూపంయద్యాద్దగ్గుణవిభవలీలాదిచ విభో స్తదా జ్ఞాతేతుశ్చ్రుతిభిరవనేయంతదఖిలమ్ ।
తథాతన్కర్తాసాంతదుపనిదనా దేశ్చమహిమా యథాధీతంనద్భిర్యతిపతిముఖై రధ్యవసితః ॥

ఇప్పడి ద్వయత్తిల్ ద్వితీయాన్తపదఙ్గళాలే ప్రకాశితమాద సిద్ధోపాయవిషయమాకవుమ్ ఆఖ్యాతపదత్తాలే శోల్లప్పట్ట సాధ్యోపాయ విషయమాకవుమ్పిఱకుమ్ వ్యాకులఙ్గళై శమిప్పిక్కుమ్ వగైకాట్టినోమ్. ఇవ్వుపాయ ప్రభావవిషయమాక ప్రమాణఙ్గళ్ కాట్టినవళివుక్కు- ఏఱ నైత్తుమ్ కుఱైయనిదైత్తుమ్ వరుమ్ కలక్క-జ్గళ్ శమిప్పిక్కి-ఱోమ్. *ఆస్పోటయన్తి పితరః పన్నృత్యన్తిపితామహాః । నైష్మహోనఃకులేజాత స్సనసన్తారయిష్యతి* ఎన్ఱుమ్ *కేశవ తమర్ శీర్ష మేలెమ రేప్రాప్తిపిఱప్పమ్మాళతిరుమొళి* ఎన్ఱుమ్ శోల్లుకిఱపడియే అనుబన్ధికళుక్కు- ముత్తారకమాన ప్రభావత్తై యుడైయనాయిజే ఇవ్వుపాయనిష్ఠ నిరుప్పతు. *యోహ్యేనంపురుషం వేద దేవాఅపినతంవిదుః* ఎన్ఱు భగవద్జ్ఞాన ముడైయవనుడైయ ప్రభావమ్ దేవర్కళాలుమ్ పరిచ్ఛేదిక్క-వొణ్ణా తెన్దార్కళిజ్ఞే.

ఆనాలుమ్ ఇతుక్కు- విరుద్ధమల్లాత ప్రమాణబలత్తాలే ముప్పడి జాతివ్యవస్థైశ్శోల్లుకిఱోమ్.

*నశూద్రాభగవద్భక్తా విప్రాభాగవతాస్మృతాః । సర్వవర్ణేషు తేశూద్రా యేహ్యభక్తాజనా

దఁనే* ఎన్ను భగవద్భక్తికూకిఱు గుణవి శేష సదసద్భావబ్ధాలే అపకృష్టజాతియరై ఉత్కృష్ట జాతివాచకశబ్దత్తాలే శూల్లియమ్ ఉత్కృష్టజాతియరై అపకృష్ట జాతివాచకశబ్దత్తాలే శూల్లియ మిరున్దతు. ఇతఁకియాఁ భగవద్భక్తరెల్లారుమ్ ఏకజాతియరన్తోనెన్ను శిల మృదుప్రజర్ నినై ప్పార్ కళ్. ఇజ్జనియాఁకిల్ భాగవత్రబాహ్మణ నిన్ను పడియే వఱిఁ ప్పార్; భాగవత శూద్రనే ఇన్ను పడియే వర్ణిప్పార్ ఎన్ను ఆచారనియమబ్ధళ్ శొల్లుమ్ సర్వశాస్త్రబ్ధళుమ్ విరోధిక్కుమ్. కేవల్రబాహ్మణ నుక్కుమ్ కేవల శూద్రనుక్కుముళ్ళవై లై భాగవత్రబాహ్మణనుక్కుమ్ భాగవతశూద్రనుక్కుమ్ కొళ్ళవేణుమెన్నుమ్ ఇవర్కళై సమరెన్నిఱు శాస్త్రబ్ధళుమ్ పరమపురుషార్థ సామ్యాధికళాలే యెన్నుమ్ కిడామ్బి అప్పళ్ళిర్ అరుళిచ్చెయ్ తార్.

కులన్దరుమ్ ఎన్నిఱపాటుక్కు వ్యాఖ్యానమ్మన్నిన అభియు క్తరుమ్ - జన్మత్తాల్ వృత్తత్తాల్ కుఱైన్దొ నారు త్తనుక్కు భగవత్సంబన్ధముణ్డానాల్ అవనై ఇవై యుఱైయవనారు త్తిక్ తాళ్నినైక్క కూశ్వేణ్ముమ్బిడియాయిర్ ను భగవత్భక్తిభావ మిరుక్కుమ్బిడి; అనాల్ అవర్ కళోడు పెణ్ కొడుత్తు కొళ్ళుకిఱతి లైయేయెన్నిల్; అతు జాతినిబన్ధనమ్; శ్లాఘినీయనై యెన్ను నిక్కుమిత్తార్ కళ్. *కులన్దరుమ్* ఎన్నతువుమ్ *పడైక్కులత్తైశ్చిర్న్దు* ఎన్ను తువుమ్ - శొణ్ణక్కుల త్తిలుత్కృష్టమ్ శొన్నపడి. దేవతాస్వరూపసిద్ధిణ కులమన్నైఇవనతు; *మాజనిష్టసనోవంశే జాత్యా బ్రాహ్మణ్యవద్భ తామ్। ఆజన్మమరణంయస్య వాసుదేవోనదైవతమ్* ఎన్ని తై ఏకా న్తికుల త్తిల్ పాశురమ్. ఇప్పడి వేఱొరుకులమానాలుమ్ జాతిశబ్దముమ్ కులశబ్దముమ్ భిన్నార్థమాళవుమ్ ప్రయు క్తమాకై యాలే జాతిభేదియాదు; కులమ్భేదిక్కుమ్. తిరుసురభియానాలుమ్ గోత్వజ్ఞ్రీయాతిఱే; మహా మిశ్రకులమ్* *సశూద్ర ఇతిమన్వ్యః* ఇత్యాదికళిల్పడియే ప్రతిప త్తివిశేషజ్ఞైకై ప్పఱ్ఱ ఉత్కృష్టర్ పక్కల్ అపకృష్టశబ్దముమ్ అపకృష్టర్ పక్కల్ ఉత్కృష్టశబ్దముమ్ ప్రయోగిత్తార్కళి త్తనై. ఆకైయాల్ భగవద్భక్తరల్లాత బ్రాహ్మణర్ శూద్రర్ కళై ప్పోలే అనాదరణీయరెన్నుమ్, భగవ ద్భక్తరాన శూద్రర్కళ్ బ్రాహ్మణరైప్పోలే శ్లాఘనీయరెన్నుమ్ శాస్త్రత్తాల్పర్యమ్. ఇజ్జనల్లాత పోతు *చణ్డాళమపివృత్తస్థం తందేవాబ్రాహ్మణంవిదుః। చణ్డాళాశిత్యవసితాః పరివ్రాజకతాపసాః। నతేనవృద్ధోభవతియేనాస్యపలితంశిరః । బాలోపియఃప్రజానాతి తందేవాస్త్వవిరంవిదుః* ఎన్ని ప్పడైక్కళిలే నిన్రాప్రశంసైపణ్ణుకిఱవాళ్భజ్ఞైకొళ్ళుం సర్వమార్యాజైకళుమ్ కలబ్ధుమ్బిడియామ్. ఆనపిన్ను, *ప్రతిప త్తివిశేషాభావ మన్యాతాన్యత్వప్రకల్పక నమ్। విశేషవిధిసాకాఙ్క్షా స్మృతత్తత్ప్రవృత్తయః* ఎన్ను ఇజ్జుఱ్ఱైక్కుమ్ సమాధానమ్.

శ్రీవిదురరుమ్ స్వజాత్యనురూపమాన వివాహాదికళ్ పణ్ణినార్కళ్. *భూక్షత్సద్విజాగ్ర్యేషు నిష్ణాతపరమాసనే। విదురాన్నాబిబుభుజే ధర్మచీనిగూఢవన్నిచ* ఎన్ని తైకేక్కిఱట్టు దుర్యోధన్ *భీష్మద్రోణాదతిక్రమ్య మాఙ్క్షత్రమధుసూదన। కిమర్థంకుణ్డినేక్షాణ్ భూక్తంవృషలభోజనమ్* ఎన్ను కేట్కు *ద్విషదన్నంసభాక్షత్రం ద్విషన్నంనైవభాజయేత్ । పాణ్డవాన్ద్విషసేరాజన్ మమప్రాణాహిపాణ్డవాః* ఎన్ను ఉత్తరమరుళిచ్చెయ్ తేయాలే శ్రీవిదురరుక్కు దుర్యోధనక్కాన్న జాతివిశేషత్తై భగవానిశైన్దానాయిర్ను. ఆనాల్ బ్రాహ్మణర్కుమ్ క్షత్రియర్కుమ్ శూద్ర నుడైయ పకాన్నత్తైభుజిక్కై నిషిద్ధమన్తోవెన్నిల్, *ఆర్యాధిష్ఠితావా శూద్రా అన్నసంస్కృతా

రస్యార్థః* ఎన్న అప స్తమ్భాదికళ్ శోల్లుకిఱపడియే యుగాన్తరఙ్గళిల్ అర్థపరత్వేన గుణవచ్ఛబ్దార్థకళ్ అర్థిక్కుమ్ అన్నసంస్కారమ్ణ అనుజ్ఞాతరాకైయాలే, అప్పిడత్తిల్ నిషేధమిల్లై. ఇత *ఋచిస్తుప్రయతోభూత్వా విదురోన్నముపాహరత్* ఎన్ఱ శ్రీవిదురుడైయ గుణవిశేషఙ్గళ్ శోల్లుకైయాలే సూచితమ్. బ్రహ్మవిత్తాన ఇవర్ యోగ్యప్రభావత్తాలే దేహన్యాసమ్ణినప్పిన్బు ప్రాప్తనాన ధూమార్చిర్ దేవతై సంస్కారవిశేషమ్ తూష్ణీమనుష్ఠితమాత్రల్ వ్యక్తివిశేష నియతమాతలామిత్తనై ; ఇతుకొండు వ్యక్తస్తరఙ్గళిల్ న్యాయసఞ్చార మ్ణణ్ణొణ్ణాతు ; ఇఙ్గనల్లాతపోతు ధూమాత్తరరాన పాణ్డవర్ కళుక్కొక్కరు నియతివిశేషత్తాలేవన్ద దారసాధారణ్యత్తై కొండు సర్వలోకమమ్ వ్యాకులమామ్ణడియామ్. ఆకైయాల్ తద్గామ్ జాతికళైవిడాతే నిన్ఱ అవ్వోజాతికళుక్కు ఉచితప్రక్రియైయాలే యథాధికారమ్ భగవత్కైఙ్కర్యమ్ణణ్ణ ప్రాప్తమ్.

మోహనశాస్త్రఙ్గళిల్చ్చొన్న జాత్యుద్ధారాదికళై ప్రామాణికర్ నిన్ఱక్కరాకాతు. చరుస్థాస్యాదికళాన శిలాశేష నిదానఙ్గళాలే వరుకిఱ విశ్వామిత్రాదికళుడైయనిలై వేఱు శిలర్క్కు కూడుమెన్ఱ వచనవిరుద్ధమ్. విదురాదికళిలుమ్ ఉత్కృష్టప్రభావరాన ఆర్షవార్కళుడైయ వృత్తాన్త విశేషఙ్గళై నమ్మనుష్ఠానత్తుక్కు దృష్టాన్తమాక్కలాకాతు. అవర్కళ్ వృత్తాన్తఙ్గళైయుమారాయ్న్దాల్ స్వజాతినియమత్తైక్కడన్దనైయిల్లై ; *విష్ణుర్నిత్యంవిద్యాతాతశబ్దస్తస్మాత్ జ్ఞానంనిత్యరూపం పరేణ్యమ్ *ప్రాప్యజ్ఞానంబ్రాహ్మణాత్తత్రియాద్వా వైశ్యాచ్ఛూద్రాద్వాపి నైచాదభీక్ష్ణమ్* ఎన్ఱిప్పోళ్తిల్ భగవత్ జ్ఞానసామ్యమ్ సమ్యాదనీయమాకైయాలే పూర్వపూర్వాలాభత్తిల్ మఱ్ఱుళ్ళార్ పక్కలిలుమ్ జ్ఞానమాత్రమ్ విశదమాక సమ్పాదనీయమెన్ఱివ్వళవుశొల్లిఱ్ఱు. ఇప్పడి యానాలుమ్ విద్యాన్యున్నాదికళుడైయ గ్రహణమ్ బ్రాహ్మణాదివిషయత్తిలే యాకవేణుమెన్ఱుమిడమ్, *శూద్రయోనావహంజాతో నాత్రాన్యద్వధ్యముత్సహే* ఎన్ఱ శ్రీవిదురవాక్యత్తాలే సిద్ధమ్. తులాధార ధూమవ్యాధాదికళుమ్ ధర్మనన్దేహమ్ కేట్టవన్ద బ్రాహ్మణరై త్తొణ్డిల్ సమ్యోవిత్తు తీర్థయాత్రైయిలే వళ్ళితికైత్తారై వళ్ళియిలే శేర్త్తుమాత్రమ్ అవర్ కళై తెళివిత్తు పిట్టార్ కళామిరున్నై యుల్లతు ముఖ్యమాన ఆచార్యకమ్పణ్ణినార్ కళ్ఎన్ఱు ; ఇప్పడికారఙ్గళ్ అవ్వో ఇతిహాసఙ్గళిలే కణ్డుకొళ్వతు. *భక్తిరవభిధాహ్యేషా యస్మిన్మ్లేచ్ఛేపిపఠ్యతే | తస్మైదేయంతతోగ్రాహ్యంసనపూజ్యంయథాహ్యహమ్* ఎన్ఱతువుమ్ కన్యాప్రదానాదిపరమన్ఱు ; జ్ఞానప్రదానపరమెన్ఱు వ్యాఖ్యానమ్ణణ్ణినార్ కళ్.

పూజ్యః ఎన్గిఱభ్యబుమమ్ సాధారణమాకైయాలే భాగవతత్వమ్ణుణ్డానాల్ సర్వరుమ్ శాస్త్రమ్శొన్నమట్టుక్కళిలే ఆదరణీయర్. ఇవర్కళై నజాతీయరో డొక్కనినైత్తు అవజ్ఞైపణ్ణిన పోతు నరకమామెన్ఱివ్వళవిలే తాత్పర్యమ్. ఇవ్వర్థత్తై. *యశ్శూద్రంభగవద్భక్తమ్* ఎన్ఱుతుడఙ్గి మహామేరుసఙ్గాశోహితాత్ ; ఆకైయాల్ జాతివ్యవస్థై కలైయాతెన్ఱుమ్ భాగవతప్రభావమ్ కణ్డుకొళ్వతు. *అతోజాతేర్నికృష్టాయా స్సర్వస్యాన్వావినాశతః | సాజాత్యంవిష్ణుభక్తానా మితిమన్ద మిదంవచః | మైత్రవత్వేనసామ్యత్వం సమానంమనిసంమతమ్ | జాత్యాదిభేదాంనతస్యాస్యుం ముక్తాశాలేధవిమృతి ॥* భగవద్దీతాదికళిలుమ్ *స్త్రియోవైశ్యాస్తథాశూద్రాస్తేపియాన్తిపరాంగతిమ్.*

స్వేస్వేకమ్-ణ్యభిరత స్సంసిద్ధింలభతేవరః *స్వకమ్-ణాతమభ్యర్చ్య సిద్ధింవిన్దతిమానవః* స్వకమ్-నిరతస్సిద్ధిం యథావిన్దతితచ్ఛృణు *శస్త్రాస్త్రప్రణవప్రదో నున్నామానికేత-యేత్* *వర్ణ-శ్రమాచారవతా పురుషేణపరఃపుమాన్। విష్ణురారాధ్య తేపన్నా నాన్యత్తస్తోష కారణః* *నచలతినిజవర్ణ-ధర్మ-తోయః* ఇత్యాదికళాలే భాగవతనుక్కి- యథాపూర్వమ్ జాతివ్యవస్థా యుమ్ అతుక్కు- అనురూపమాన వృత్తవ్యవస్థైయుమ్ సుస్పష్టమాగ చొల్లప్పట్టతు.

ఇప్పడి భాగవతత్వముకిఱ గుణముమ్ అతఱియాగవరుమ్ పురుషార్థ-విశేషముమ్ సమాన మాయిరుక్క- జాతివిశేషఙ్గళుమ్ వృత్తివిశేషఙ్గళుమ్ నిత్యవ్యవస్థిత్తఙ్గళిన్నుమిడమ్, *శూద్ర స్సాధుఃకలిస్సాధుః* ఇత్యాదికళాలుమ్ ప్రసిద్ధమ్. *తముస్కృ-దేరజఃకృ-తే బ్రాహ్మణేనల్వయుత్తమమ్* ఇత్యాదికళిల్ సొల్లుకిఱపడియే సత్వాదిగుణ తారతమ్యవత్తానశరీర త్తిల్ బ్రాహ్మణ్యాదికళ్ వేఱ్ఱై. మనస్సిల్ సత్వాదిగుణవిశేషమఱియాక సర్వజాతికళిలుమ్ ప్రశంసానార్హత్తఙ్గళాలే శొల్ల ప్పట్ట బ్రాహ్మణ్యాదికళుమ్ వేఱ్ఱై. ఇవఱ్ఱిల్ శారీరగుణవిశేషమఱియాక వ్యవస్థిత్తఙ్గళాన శారీర జాతివిశేషఙ్గళ్ ఉత్పత్తిసిద్ధఙ్గళాయ్ మరణాన్తరమాక స్థిరఙ్గళాయిరుక్కుమ్. మానసమాన సత్వాది గుణోన్మేష మఱియాకచ్చొల్లుకిఱ బ్రాహ్మణ్యాదికళ్ సర్వజాతికళుక్కుమ్ సమ్భావితఙ్గళాయ్ ప్రహ్లాదాదికళుక్కు- జన్మసిద్ధఙ్గళాయ్ నీక్కియళ్వార్ క్కు- ఆచార్య సమ్బన్ధాదికళుక్కు- జన్మకర్మఙ్గళాయిరుక్కుమ్. ఇతిల్ శారీరజాతి విశేషఙ్గళైయిట్టు శిలశాస్త్రఙ్గళ్ నియతఙ్గళామ్. మానసమాన బ్రాహ్మణ్యాదికళైయిట్టు అవఱ్ఱుక్కు- అనురూపమాన పురుషార్థ-తదుపాయఙ్గళుమ్ ప్రశంసాదికళుమ్ సర్వజాతియిలుమ్ సమ్భావితఙ్గళామ్. ఇతిల్ బ్రాహ్మణాదికళ్ పక్కిలేతే మానసమాన విపరీతాకారఙ్గళ్ వన్దాల్ శమదమాదియోగ్యమాక శాస్త్రసిద్ధమాన జన్మత్తిలే పిఱన్దతప్పినాన్నెఱ్ఱు మిక్కవుమ్ నిన్దైనడక్కుమ్. జాత్యన్తరఙ్గళే పిఱన్దు గుణోత్తరనాయ్ పోన్దానాకిల్ *వీశైస్సమేతశ్శూద్రోపి వార్ద్ధకీమానసమాహ-తి* ఇత్యాదికళిలప్పడియే ప్రశంసైమిక్కవుమ్ నడక్కుమ్. ఇవఱ్ఱిల్ శారీరమాయుమ్ మానసమాయుమ్ వరుమత్కర్-మ్ గర్భహేతువా మాకిల్ అనర్థకరమామ్. ఇరణ్డువఙ్గియాలుమళ్ళ అపకర్షమ్ *కులజఙ్గాయవీరిరణ్డిల్* ఎన్గిఱ పట్టిలుమ్, *జనిత్వాహంవంశే* ఎన్గిఱశ్లోక త్తిలుమ్ శొల్లుకిఱపడియే తాన్ నిన్దనైతెత్తిన్దు కాపణ్యత్తైవిళైత్తు అకిఞ్చనాధికారమాన ఉపాయవిశేషత్తిలే మూట్టుమాకిల్ పురుషార్థ-కారణమాకైయాలే శ్లాఘ్యమామ్.

ఇప్పడిక్కు- జాతివ్యవస్థైయుమ్ జాత్యనురూపమాన వృత్తవ్యవస్థైయు ముణ్డానాలుమ్ సర్వరుక్కుమ్ భాగవతత్వనిబన్ధనమాక మున్బుసమర్థిత్త ఉద్దేశ్యత్వప్రతిపత్తిక్కు- విరోధమిల్లై. ఇబ్బగవత్వరిల్ - *ఏకాన్త్యంభగవత్యేషాం సనానాసనధికారిణామ్* ఎన్గిఱపడియే దేవతాన్తరస్పర్శమఱ్ఱవర్కళ్ ఏకాన్తికళ్. అవర్కళిల్ వైత్తుకొణ్డు, *జ్ఞానీత్యుపరమైకాన్తీ* ఎన్గిఱపడియే ప్రయోజనాన్తరస్పర్శమఱ్ఱవర్కళ్ పరమైకాన్తికళ్; అవర్కళిల్ వైత్తుకొణ్డు విశిష్యాఙ్గు రాయ్ సర్వశక్తియాన శేషిపక్కలిలే భరన్యాసమ్పణ్ణి చ్చెయ్కిఱకైక్కు-ర్యత్తుక్కు- ప్రయోజనాన్తరమ్ కోలుకైపొరిశైక్కిడువార్ మాత్రమెన్గిఱశ్రుత్యర్థత్తైత్తెళిన్దు ఇక్కైక్కు-ర్యత్తుక్కు- మోక్ష

ముఖ్యప్రయోజనమెన్న కోలాతే కైఙ్కర్యైక ప్రయోజనరా యిరుక్కుమవర్కళుడైయ పరమై కాన్తిత్వమ్ పోడశవర్ణ సువర్ణాక్షోజాక్కుమ్.

ఇమ్మన్త్రప్రతియుమ్ మహర్షికళ్ మహాభారతాదికళిలే పరమైకాన్తికళుడైయ మాహాత్మ్యత్తై ప్రపఞ్చిత్తార్కళ్. ఇవర్ప్రభావత్తైప్పోల్ల, *నారాయణైకనిష్ఠస్య యాయావృత్తిస్తదర్చనమ్ । యోయోజల్పస్సజప స్తద్ధ్యానయన్నీక్షణమ్ । తత్పాదామ్బువ్రతులంతీర్థం తదుచ్ఛిష్టంసుపావనమ్ । తదు క్తిమాత్రంమన్త్రాగ్ర్యం తత్ స్పృష్టమఖిలంశుచి* ఎన్గిఱోర్కెఙ్గళ్ ప్రమాణమేయాకిలుమ్, ఇఙ్గు *యాయావృత్తిస్తదర్చనమ్* ఎన్నత్తు శాస్త్రవిరుద్ధవృత్తియై చ్చొన్న పడియన్ఱు; దేశకాలాదివై గుణ్యత్తాలే, *అపక్వన్నస్య నరావృత్తిః* ఎన్గిఱనిలైయిలేనిన్ఱాలుమ్ అత్తు సమారాధనోపయుక్తమాన సమ్యగుపాదానమా మెన్న పడి. *మన్నిమి తక్షతంపాప మభిధమాయ కల్ప తే* ఎన్ఱతుక్కు మిత్తవేతాత్పర్యమ్. ఇజ్జన్మల్లాతిపోతు అతిప్రసఙ్గమవుమ్. *యాయాచేష్టా ఎన్ఱ పాకమానాలు మధ్యప్రాప్త శాస్త్రప్రాప్తర్పోలే స్వభావప్రాప్తజ్ఞాన నిమేభోన్మేషాది కళుమ్ సమర్పణీయజ్ఞాకరహస్య శాస్త్రసిద్ధమాకైయాలే తదర్చనమెన్నలామ్. ఇతు నిషిద్ధత్తిల్ ప్రసక్తీయాతు. ప్రతిషిద్ధమల్లాత స్వభావాత్ శాస్త్రప్రాప్తజ్ఞిత్తై సమర్పణీయజ్ఞాక ళీతప్పట్టతు.

ఇతిక ఉపబృంహణమాన, *యత్కరోషియదశ్నాసి* ఎన్గిఱోర్కెత్తుక్కుమ్ ఇప్పడి శాస్త్ర విరోధమిల్లాతవిషయ త్తిలే తాత్పర్యమ్. ఇవర్ధీల్ శాస్త్రవిరుద్ధజ్ఞిత్తవ్దాల్ అధికారానురూప మాన నైమిత్తికమ్ నిగ్రహీకమనమాన కార్యమ్. *యోయోజల్పస్సజపకి* ఎన్గిఱ తుపుమ్ *పాపుణ్యమతివాదాశ్చ సైకస్యాజ్ఞైవసర్వశ్ఞ । అనిబద్ధప్రలాపాశ్చ వాజ్మయం స్యాచ్ఛతుర్విధమ్* ఎన్ఱ శాస్త్రప్రతిషిద్ధమాన వృథాజల్పత్తై చ్చొన్నపడియన్ఱు. తత్వహితవిషయ మాక శిష్యగురు సబ్రహ్మచారి శిష్టశేషోధికళోడే అజాతజ్ఞాపనార్థమాకవుమ్ జ్ఞాతనిరీకరణార్థమాకవుమ్ సంశయ నిరాకరణార్థమాకవుమ్ వణ్ణుము క్కిప్రత్యుక్తిపరమ్పరైకళై చ్చొల్లుకిఱతు. *నవిగృహ్యా కథాంకార్యాత్* ఎన్ఱ సామాన్యేన శొల్లచ్చెయ్ తేయుమ్, *యథాశక్తినిగృహ్ణీయా ద్దేవతాగురునిన్దకాన్* ఎన్ఱ విశేషిత్తు ధర్మశాస్త్రసిద్ధమాకైయాలే బాహ్యకుదృష్టికళైప్పర్ఱి విజిగీషువాక్చొల్లుమ్ వాక్యపరమ్పరైయై జల్పమెన్ఱ తొకవుమామ్ ; *తద్ధ్యానయన్నిరీక్షణమ్* ఎన్ఱతు నిషిద్ధస్పృత్తాదిదర్శనత్తై చ్చొన్నపడియన్ఱు. కైఙ్కర్యాధికారమాక ప్రవర్తిక్కుమ్ మొత్తు ఇవర్ వణ్ణుక్కిలక్కానపదార్థజ్ఞిత్తిలామ్, *అహంహరి స్సర్వమిదంజనాదనః* ఇత్యాదికళిలుమ్, *నిత్యన్న త్తెల్లామ్ నెడుమాల్* ఎన్ఱ బ్రహ్మోత్తరమాయ్ త్తోన్ఱుమ్వకారత్తై చ్చొన్నపడి.

తత్పాదామ్బువ్రతులంతీర్థమ్ ఎన్ఱతుపుమ్ ప్రాప్తవిషయ త్తిలే గుణాధిక్యమ్ శొల్లుకిఱతు. పాదోదకమ్ తీర్థమాక చ్చొన్నవిషయ త్తిల్ నారాయణైకనిష్ఠత్వముణ్డాయిత్తా కిల్ అతు సర్వాధికతీర్థ మెన్ఱ పడియిల్లతు భాగవతనుడైయ పాదత్తిలే యాదృచ్ఛికమాకవ్పట్ట నిమాల్యజలాదికమ్ అతులమాన తీర్థమెన్ఱ పడియన్ఱు. *తదుచ్ఛిష్టంసుపావనమ్* ఎన్ఱతుపుమ్ పునరుపనయనాది ప్రకరణజ్ఞిలే పావనమాక శాస్త్రప్రాప్తమాన ఉచ్ఛిష్టవిశేషత్తుక్కు ఇగ్గుణవిశేషమఱియాక పావనత్వాధిక్యమ్ శొన్నపడి. మత్ప్రుమ్ శిష్యప్రుత్తాదికళుక్కు నారాయణై

కనిష్ఠత్వముక్తానాల్ ఆచార్యాదికళుక్కుమ్ అవర్కళుడైయ ఉచ్చిష్టమ్సుపానమెన్ఱ పడియన్ఱు. *నిమార్ల్యంభక్షయిత్వైవ ముచ్చిష్టమగురోరపి। మాసంపయోవ్రతోభూత్వా జపన్నష్టాక్షరం నదా। బ్రహ్మకూర్చ్ఛతతఃపీత్వా పూతోభవతిమానవః* ఎన్ఱ భగవద్ధర్మనిష్ఠనుక్కుం సమయాచారమ్ శొల్లుకిఱ పసక్తుక్కుమార సంహితావచనత్తై ఆగమప్రామాణ్యత్తిలే ఆళవన్దార్ ఉదాహరిత్తరుళినార్. ఆకైయాలే *పోషకమ్ శైయ్త శేడమ్తరువేల్ పునితమన్ఱే* ఎన్ఱతువుమ్ గురువిషయమామాత్తనై. పొతువానాలుమ్ భగవత్సంకీర్తనపరర్ దేశకాలాదివైలక్షణ్యత్తాలే ఊన వృత్తిక్షయమాయ్ ఊనకారకర్కళుమా యిప్పడ్డార్కళేయాకిలుమ్ తాజ్జళర్ముతుశెయ్త శేషమ్ తరువారాకిల్ పునితమామెన్ఱ పిత్తనై. ఇతిల్ శేషశబ్దమ్ *అన్న శేషః కింక్రియతామిష్టస్నేహభుజ్యతామ్* ఇత్యాదికళిల్ న్యాయత్తాలే భాణ్డశిష్టవిషయమానాల్ విరోధమిల్లై. ఉచ్చిష్ట శబ్దమ్తానుమ్ త్రుత్యాదికళిలే భుక్తశేషమాయ్ పాకపాత్రసమానతిలుమ్ ప్రయుక్తమ్.

పరిత్యజేదర్ధకామా యస్యాశాంధర్మవర్జితా। ధర్మంచాప్యసుఖోదర్కం లోకసంరుష్టమేవచ ఎన్ఱు మన్వాదికళ్ వ్యవస్థైపణ్ణినార్కళ్. *తదుక్తిమాత్రమున్త్రాగ్ర్యమ్* ఎన్ఱతు ఇవర్తజ్ఞమాక ఉపదేశిత్త భాషావాక్యజ్ఞళుమ్ తిరుమన్త్రజ్ఞర్పోలే ఆదరిత్తు అనుసన్ధిక్కవేణుమెన్ఱపడి. అల్లతు ఇవర్శొల్లుమ్ లౌకికన్యాయవిరుద్ధమ్ జపాదియోగ్యజ్ఞశిష్టపడియన్ఱు. *శొల్లుమవిడుతఱురుతియుమ్* ఎన్ఱతుక్కుమ్ ఇప్పడి హితార్థమానవాక్యమే విషయమ్. *తత్స్పృష్టమఖిలంశుచి* ఎన్ఱతు ఆతురవిషయత్తిల్ *స్పృష్ట్వాస్నానమ్పాలవుమ్, దీక్షాకాలత్తిల్ విష్ణుహస్తప్రదానాఖ్యస్పర్శమ్పోలవుమ్, తిరుప్రతిష్ఠైయిల్ మహాభాగవత స్పర్శమ్పోలవుమ్ మత్స్పర్శమ్ స్పర్శమ్ విహితమానవిడజ్ఞళిలే ఇవనుడైయ స్పర్శమ్పెఱ్ఱాకిల్ స్పృష్టమానవై యెల్లామ్పరిశుద్ధమామెన్ఱ పడియల్లతు *ఉదుమ్బరంనఖాదేత్తు* కాలిల్గోదుమ్బరాలాబు బిమ్బాని పరివర్జయేత్. తాన్యశ్న తస్తుసతతం నిత్యందూరతరోహరిః। వృన్తాకతకతాలిజ్జ బిల్వోదుమ్బర భిస్సటాః। యోభక్షయతిపాప మోహా త్తస్యదూరతరోహరిః। కాలిఙ్గీఙ్కుద్రవాతాక్ష్యద్దగ్ధాన్న మూసలీంతథా। తుమ్బికాఫలమశ్నీయా త్తస్యదూరతరోహరిః। యో త్తివాతాకకాలిజ్గ మనూరబిసకాన్యపి। అన్తకాలే జగన్నాథం గోవిన్దంనస్మరిష్యతి। తుమ్బకోశాతకజ్ఞైవ పలణ్డుంగ జ్ఞనంతథా। ఛత్రాకంవిడ్వరాహఞ్చ భుక్త్వాచాన్ద్రాయణంచరేత్। నాళికాచణఛత్రాక కుసుమ్భాలాబువిడ్వరాహ। కదమ్బికఞ్చకవృన్తాక కోవిదారాంశ్చవర్జయేత్. ఱీరంలవణసమ్మిశ్ర ముచ్చిష్టేపిచయత్ భృతమ్. పానరజకతీర్థేచ సురాపానసమంవిదుః। అరనాళంనసేవేత కదాచిద్భగవత్పరః। సురాకల్పంహితత్ జ్ఞేయం తస్మాద్య త్నేనవర్జయేత్. ప్రమాదాదపిపీలాలం యఃస్పృశేద్వైష్ణవోనరః। ఉపచారశతేనాపి నతుమామివసున్దరే। ఏకాదశ్యాంసురాశేష యోభుఙ్క్తేద్విజజన్మవాన్। ప్రతిగ్రాసమయంభుఙ్క్తే కిల్బిషంశ్వానవిట్సమమ్. ఏకాదశ్యాన్తు యోభుఙ్క్తే శ్వశ్నన్నిరుపద్రవః। సురాపానసమంపాప భవేత్తస్యనసంశయః। మద్యపానాత్సురశేష పాత్రైవనరకంవ్రజేత్। ఏకాదశ్యన్నకామస్తు పితృభిస్సహమోదతి। అన్నదోసాదశమనాన్నానావిషయదర్శనాత్। దేహశౌచాదివిరహా త్సమలంజలాయ తేమనః। అలస్యాదన్నదోషాచ్చ

మృత్యుర్విప్రాజిఘాంసతి* ఇత్యాదికళాలే నిషిద్ధమానవై యెల్లామ్ ఇవర్తొట్టవాఱే శుద్ధమా మెన్నపడి యున్నం.

ఇప్పడి విషయవ్యవస్థై పణ్ణతప్పోతు పరిగృహీతతమజ్ఞాన బహుశాస్త్రజ్ఞళిడుమ్ శిష్టాను ష్ఠానత్తొడుమ్ విరోధిక్కై-యాలే అతివాదమాత్రమాయ్ విడుమ్. మహాప్రభావనాన పరమైకాన్తి పక్కలిలుమ్ ఇశ్వాస్త్రీయనియమమ్ కుఱైయా తెన్నుమిడమ్, నాథమునికళ్ ఆళవన్దార్ ఎమ్బెరు మానారుళిట్ట పరమాచార్యర్కళుడైయ అనుష్ఠానజ్ఞళైక్కిట్టు తెళిన్దు కొళ్వతు. వేదవైదికశాస్త్రజ్ఞళిలొట్టుకిఱ నియమజ్ఞళై బాహ్యరుమ్ కుదృష్టికళుమ్ భ్రాన్తియాలే విడుకిఱవిడమ్ తామసత్యాగమెన్నుమిడత్తై *నియతస్యతుసన్న్యాసః కర్మణోనోపపద్యతె। మోహాత్తస్యపరిత్యాగ స్తామసఃపరికీర్తితః* ఎన్గిఱశ్లోకత్తాలే యరుళిచ్చెయ్తార్. కుటుమ్బభర ణాదికళుక్కాన్ద సన్న్యాసాదికళై ప్పుఱ్ఱువాళైప్పోలే దుఃఖరూపజ్ఞాన ప్రవృత్తికళుక్కు చ్చొమ్బి విడుకిఱవిడమ్ రాజసత్యాగ మెన్నుమిడత్తై *దుఃఖమిత్యేవయత్కర్మ కాయక్లేశభయా త్త్యజేత్। సకృత్వారాజసంత్యాగం నైవత్యాగఫలంలభేత్* ఎన్ఱు అరుళిచ్చెయ్తార్. తన్ అధికారాన్ని రూపమాగ త్తవిరవేణ్డుమవై తవిర్న్దు శెయ్యవేణ్డుమవై శెయ్యుమిడత్తిల్ నాన్ స్వత న్త్రనాయ్ చ్చెయ్కిఱేనెన్ఱుమ్, ఎనక్కు ఇక్కర్మమ్ శేషభూతమెన్ఱుమ్, ఎనక్కు ఇన్న ఫల త్తుక్కు ఇతుతానే సాధనమెన్ఱుమ్పిఱక్కుమ్ నినైవైమాఱ్ఱి నచేశ్వరక్ శెయ్వికిక్క అవనుక్కు శేషమానకైఙ్కర్యత్తై అవనుక్కే ప్రయోజనమాగ అనుసన్ధిత్తు అనుష్ఠిక్కై- సాత్వికత్యాగ మెన్నుమిడత్తై *కార్యమిత్యేవ యత్కర్మ నియతంక్రియతేఽర్జున। సఙ్గంత్యక్త్వాఫలంచైవ సత్యాగస్సాత్వికోమతః* ఎన్ఱు అరుళిచ్చెయ్తార్.

ఇబ్భగవల్ప్రీతి ప్రయోజనమాగ అనుష్ఠిక్కఱివిడత్తిల్ ఇప్ప్రీతిక్కు మోక్షముమ్ ఫలమాగ క్కొళ్వతే పూర్వప్రపత్తియాల్ పిఱన్ద పరమకారుణికనాన ప్రసాదత్తాలే మోక్షమ్ సిద్ధమెన్ఱుని నైత్తు ముక్తనుడైయ కైఙ్కర్యమ్పెఱలువుమ్ అరోగనుడైయ పాల్వార్తుణ్గైపోలవుమనుష్ఠిక్కై- సాత్వికత్యాగత్తినై లైలొళిమాగక్కఱపతు. ఇతు పశిత్తుణ్బార్ మాత్రమ్. ఇజ్జన్మలాతపోతు ఓట్ట త్తుక్కప్పమ్ తిన్బార్ మాత్రమ్; *సర్వధర్మాన్పరిత్యజ్య* ఎన్గిఱవిడత్తిల్ ప్రథమయోజనైయిల్ బుద్ధి విశేషరూపమాన సాత్వికత్యాగమ్ శొల్లుకిఱ తైత్త శ్రీభాష్యకారర్ అరుళిచ్చెయ్తార్; ఇబ్బుద్ధివిశేషమ్ స్వత న్త్రప్రపత్తినిష్ఠనుక్కు- ప్రపత్త్యనుష్ఠానకాలత్తిలుమ్ పిన్ను స్వయమ్ప్రయోజనమాయ్ ఉపాయత్తోడు తుపక్కఱ్ఱ ఉత్తరకృత్యత్తిలుమ్ ఉపజీవ్యమ్. ద్వితీయయోజనైయిల్ అల్పకృత్తియాయ్ విళమ్బుక్షమానానవనుక్కు దుష్కరమాయ్ చిరకాలసాధ్యమాన ఉపాయాన్త రత్తైప్పార్త్తు శోకిప్పిఱక్క- అవనుడైయ శోకాపనోద నార్థమాగ సుకరమాయ్ సకృత్కర్తవ్యమాన ఉపాయాన్తరత్తై విధిత్తవాక్కి- నీ ఉపాయాన్తరత్తిల్ అలైయవేణ్డా వెన్గిఱ తైన్ను అరుళిచ్చెయ్తార్.

ఇప్రపత్త్యనుష్ఠానత్తుక్క- పూర్వావస్థైయిలుపాయాన్తరానన్వయమ్ దైవాదాగతమాయ్ ప్రపత్త్యధికారత్తిలే శొరుకిఱక్కుడవతు. ఉత్తరావస్థైయిల్ ఉపాయాన్తరానన్వయమ్ శాస్త్రీదా

గతమాయ్ ప్రపత్తియినుడైయ నైరపేక్ష్యత్తిలే నిఱ్ఱక్కడవతు. *పరిత్యజ్య* ఎన్గిఱవితు అనువాద మెన్బార్ క్కు- అధికారమ్ శొల్లుకిఱ తెన్దు తాత్పర్యమ్. విధియెన్బార్ క్కు- ప్రపత్తియాకిఱ ఉపాయత్తినుడైయ నైరపేక్ష్యాదికళై చ్చొల్లుకిఱ తెన్దు తాత్పర్యమ్. ఇప్పడి *పరిత్యజ్య* ఎన్గిఱ విడత్తిల్ అధికారమ్ విశిష్టతమానాల్, *మామేకమ్* ఎన్గిఱవిడత్తిలే నైరపేక్ష్యమునుస్థిక్ప్రాప్తమ్. *పరిత్యజ్య* ఎన్దు నైరపేక్ష్యమ్ విశిష్టతమానాల్ *మాశుచః* ఎన్గిఱ శోకనివృత్తాలే అకిఞ్చననాయ్ నిఱ్క-అనైలైతోఱ్ఱుకైయాలే అధికారముమ్ అధ్వసిద్ధమాక్క-డవతు. అప్పోతు, *ప్రకృతోపాసనన్యాయాత్తదజ్ఞానాముపస్థితౌ। అన్యేషామప్యేతదజ్ఞత్వ త్యాగోత్పత్తిపాద్యతే* ఏకశబ్దమ్ సాత్విక త్యాగత్తాలే తన్నుక్కిలిళై పరాధీనకర్తృ-త్వాదికళై విలక్షిత్తల్, ఫలోపాయైక్యత్తై చ్చొల్లుతల్, ఏకమే సర్వోపాయస్థానత్తిలే నిఱ్క-అనిలైయైక్కాట్టుతల్ శెయ్యక్కడవతు. ప్రపత్తిక్కాక వాన్దుమ్ అనుష్ఠిక్క-వేణ్డావాకిలుమ్ స్వతన్త్రాధికారత్తాలే కిడక్కర నానావిధనుక్కు- స్వామియినుడైయ ఆచార్యతిలఱ్ఱున మాకాన్దెన్దు సమర్థిత్తార్ కళ్.

ఆజ్ఞావిరోధిభిః స్వాహంప్రాయశ్చిత్తప్రకారాఱ్ఱుకైః। స్వాధికారోచితస్వైరాః ప్రకృత్యవాయోదురత్యయాః॥ ఆజ్ఞానుపాలనేత తత్ప్రీత్యవాయనివారణమ్। స్వామినస్తోషతఃప్రీతి రితిలాభద్వయంస్థితమ్॥ అనిచ్ఛాతోనివర్తేత స్వగాఢధ్వంకర్మణాంఫలమ్। అమర్యాదస్యదుర్వారఃప్రత్యవాయోన్య హేతుకః * ఇప్రపత్తియై భక్తియోగాఙ్గమాక అరుళిచ్చెయ్తతు ప్రపత్తి సకలఫలసాధనమానపడియై ప్రకృతమాన భక్తియోగమాకిఱ ఫలత్తిలే ఉదాహరిత్తపడి. ఇఱ్ఱు ద్వితీయయోజనైయిల్ దుష్కరజ్ఞానభక్తిపర్యన్తోపాయఙ్గళినుడైయ స్థానత్తిలేనిఱ్క-ఱ ఉపాయవిశేషముమ్ ప్రథమయోజనైయిల్ బుద్ధివిశేషపూర్వకమాన ప్రపత్త్యనుష్ఠానముమ్ కృతోపాయనుడైయ స్వరూపయోజనమాన కైఙ్కర్యముమ్ అనుసన్ధేయమ్. కిఞ్చ *సుదుష్కరేణశోచేద్యో యేనయేనేష్టహేతునా। సనలేస్యామమేతేతి చరమశ్లోకసఙ్గ్రహః॥ భావాభావౌ నధర్మాణాం ప్రపత్తేరఙ్గమిష్యతె। స్వత న్త్రశిష్యాశ్శాస్త్రజ్ఞాః శేషభావాధికారగాః॥ కర్తృనఙ్గతయాయేతు తదాసీమాననుష్ఠితాః। స్వకాలేస్వవిధేరేవ కార్యాస్తేదర్వదర్తసః॥

త్యజధర్మమధర్మఞ్చ ఎన్గిఱతువుమ్ కామ్యఙ్గళైయుమ్ నిషిద్ధఙ్గళైయుమ్ విడచ్చొన్నపడి. *త్యజసత్వాన్వ తే* ఎన్గిఱతువుమ్ ఆత్మానుభవత్తైయుమ్ ఐశ్వర్యత్తైయుమ్ ప్రయోజనమాకొళ్-లాతే కొళ్వితై చొల్లపడి. వాచికఙ్గళై విశేషిత్తుచ్చొల్లి భగవదనుభవత్తిలే కవనమిరుక్క వేణ్డుమాపోలే *ఉశీధేవత్వాన్వ తేత్యక్త్వా* ఎన్గ అనువదిక్కిఱతు త్యాగత్తిల్ కర్తృత్వముమ్ పరాధీనమెన్గ అనుసన్ధిక్కవేణ్డుమ్ *యేనత్యజసిత త్తృప్త* ఎన్గిఱతు. ఇప్పడియానాల్ ఆజ్ఞాతిలఙ్ఘనత్తుక్కు- ఒరువిరక్తిక్కేకాయిరుక్క శిలర్ *తస్మాత్త్వముద్ధవోత్సృజ్య చోదనాంప్రతిచోదనామ్। ప్రవృత్తించనివృత్తించ శ్రోతవ్యం శ్రుతమేవచ। మామేకమేవశరణ మాత్మానంసర్వదేహినామ్। యాహినస్వాత్మనాత్యన్తభావేన యాస్యసిన్యాకుతోభయమ్* ఎన్గనివృత్తియైయుఱ్ఱుక్డ విడచ్చొన్నపడియాలుమ్ *సర్వధర్మాన్పరిత్యజ్య* ఎన్గిఱవిడత్తిల్ సర్వశబ్దత్తై సామ్యోచియామైక్కాకవుమ్ నివృత్తిరూపధర్మళై యుఱ్ఱుక్డ విడవేకాణ్గైయాల్ అవర్గళై విడుకైయావతు - నిషేధిత్తవైయెల్లాత్తిలుమ్ యథాశక్త్యనుష్ఠానమాకైయాల్ ఇన్దసిద్ధానుష్ఠానమ్ విధిబలప్రాప్త మాకైయాల్

ప్రపన్నానుకు- బుద్ధిపూర్వోత్తరాఘముమ్ లేపియా లెన్నుభవిప్పర్కళ్. ఇతుమిశవుమ్ పరిహాసనీయమ్. ఎజ్జనేయెన్నిల్, అలేపకర్ పావప్పణినాల్ లేపియా లెన్బర్కళ్ ఇవర్కళ్ పాప మవశ్యమ్ అనుభవిక్క-వేణు మెన్బార్కళాయిర్రు. ఇతు *భక్త్యోత్తమ ప్రతిచ్ఛన్నం మత్స్యోబలి క్షమాయసమ్। అన్నాభిలాషీగస తె నానుబన్ధమవేక్ష తె* ఎన్గిలక్షణక్కామ్. ఇవై యెల్లా లెయుమ్ సనైత్తు *అహోబతమహత్మ-మ్టం విపరీతమిదంజగత్। యోనావత్రప తేసాధు రసాధుస్తేన తు వ్యతి* ఎన్ను మహాషి-నిర్వ్రణనార్.

ఇవర్కళ్శొల్లుకిఱపడి అథ-మానాల్ యావజ్జీవమిరున్దు అనుష్ఠిక్కుమ్ నిషిద్ధానుష్ఠాన మెల్లామ్ ప్రపత్తిక్కు- అఙ్గమాకైయాల్ స్వాఙ్గప్రపదనమ్ సకృత్కర్త-వ్యమెన్ను మిడముమ్ కర్తవ్యమ్. ప్రపత్తిక్షణత్తిల్ ఎల్లానిషిద్ధఙ్గళుమ్ అనుష్ఠిక్కై- అశక్యమ్. అప్పోతు యథాశక్తినిషిద్ధానుష్ఠానమున్నిర్కొండు ప్రపత్తిప్రణవుమ్ కణ్డజీయోమ్. ఇప్పటు త్తిల్ పాపఙ్గళుమ్ అగ్నిపోమీయహింసైపోలే పాపశబ్దవాచ్యములాయిరా లే బుద్ధిపూర్వోత్తరాఘ మైయుజ్యూ-ట్టి *సర్వపాపేభ్యో మోక్షయిష్యామి* ఎన్గిలవిడత్తుక్కు- త్రాఙ్గళ్ వ్యాఖ్యానమున్నిన ప్రకారముమ్ విరుద్ధమామ్. యథాశక్తిప్రతిషిద్ధాచారఙ్గళ్ కర్త-వ్యఙ్గళాకిఱపుమ్ప్రపఙ్గిక్కుమ్. ఇతు పూర్వానుష్ఠానత్తుక్కుమ్ పూర్వపప్పర్దాయత్తుక్కుమ్ స్వానుష్ఠానత్తుక్కుమ్ మఱ్ఱు మిప్పోతు కాణ్గిఱముముత్తుక్కళాన్ ష్ఠానత్తుక్కుమ్ విరుద్ధమ్. ఇప్పడి చ్చొల్లుమవర్కళ్ తమ్మైన్ యొరుప్రపన్నన్ అథ-కామఙ్గళడియాళ నలియప్పుక్కాల్ ఇతు ప్రపన్నధర్మ-మన్రో మెన్రుఇవరై ఊర్ద్ధిగుక్క-ప్రాప్తముమ్. ఇతు అనన్తప్రమాణఙ్గళుక్కు విరుద్ధమానవళే వేయ్వ్ని క్కే- ఇఙ్గెమ్ తవచనఙ్గళుక్కుమ్ విషమీతమన్రు. నిషిద్ధనివృత్తిరూపఙ్గళెల్లామ్ సర్వధర్మశబ్దత్తాలే సఙ్గహీతఙ్గళెన్నుమిడమ్ ధర్మశబ్దార్థమజీయామఱ్ఱొన్న పడియెన్ను శిల ఆచార్యర్కళ్ నిర్వహిప్పర్కళ్. ఎజ్జనేయెన్నిల్, నివృత్తికళిలే యొరు ఫలత్తుక్కు- సాధనమాక నియమవిశేషఙ్గళుడనే శెయ్తవై ధర్మశబ్దార్థమామ్; సామాన్యమాన అహింసాదిమాత్రమ్ పాపాభావమాత్రమా మిత్తనైపోక్కి, ధర్మశబ్దత్తుక్కు ముఖ్యార్థమన్ను; ఆకైయాల్ ఫలవిశేషనియమవిశేషఙ్గళ్జే కూడిన అహింసాదికళైవిడుకైయావతు - ఫలఙ్గళైయుమ్ నియమఙ్గళైయుమ్ విడుకై. మఱ్ఱుమ్ నివృత్తిశాస్త్రత్తిఱ్చొన్న నివృత్తికళైవిడుకైక్కు విరికై లై.

నియమవిశేషాదికళ్జే కూడాత అహింసాదిమాత్రముమ్ ధర్మశబ్దార్థమెన్నుమ్ పక్షత్తిలుమ్ శొల్లుకిఱోమ్; *అధర్మపరిహారేపి ధర్మత్వేనవిషీ తే। స్యాత్సన్తత్రస్త్రివిధేవే నిత్యంత స్వపరిగ్రహాఃి అనుకూల్యపరిత్యాగం ప్రాతికూల్యపరిగ్రహమ్। ప్రప త్తౌ త్యక్తిప్రతిఘాతం నక్షమ్యం సాధనంపది। ప్రపన్నమధికృత్యైవ నదాచారానతిక్రమఃి ప్రపత్యధ్యాయపతిశే ప్రతిసన్ధియతామిమ* ఇప్పడియానపిన్ను, *చోదనాంపతిచోదనామ్* ఎన్గిలవిడత్తిలుమ్, *ప్రవృత్తిశ్చ నివృత్తిశ్చ* ఎన్గిలవిడత్తిలు మ్పిరపత్తిక్-ఙ్గమాక ఏ న్దుమ్ స్వీకరిక్క-వేణ్డా వెన్గిలతామిత్తనై. ముముక్షుమాత్రత్తైప్పర్రు, *నైవగ-కాం స్త్యజేద్ధర్మాన్* ఎన్గిలతట్టళైయిలే ఫలా న్తర సాధనమాక చోదిత్తైకళావ ప్రవృత్తినివృత్తికళైయుమ్ అవర్రుక్కు-ఉపాసన శాస్త్రఙ్గళైయుమ్ విడచ్చొన్నతాకవుమామ్. ఇజ్జనన్ట్ల కై- నిత్యనైమి త్తికాదికళుడైయ స్వరూపత్యాగమ్ వివక్షిత

మెన్నిల్ మున్నుళ్ళొన్న సర్వవిరోధముమ్ ప్రపజ్జిక్కుమ్. ఇన్దనిమిత్తమ్ సత్వనిష్ఠరాయ్ వివేకికళాయిరుప్పార్ తెళిన్దు అడ్డీకరిప్పార్కళ్. ఇవ్వగ్గత్తై, *శైత్యాతన శైత్యాయ్* తీక్కుఁ ఉళ్ళై శైత్యోష్ణమ్* ఎన్నుమ్ *శైత్యేల్ తీవిత్తై యెన్ఱుర్శియ్యుమ్* ఎన్నుమ్ అరుళిచ్చెయ్ తార్కళ్.

నాయిన్ఱే శైయ్తుకొణ్ర్ణమ్ నణ్ర్ణమాళవేళ్ళ్ ఞానతానే ఎన్ఱుతుక్కుమ్ తాత్పర్యత్తై చ్చొల్ తాల్ ఈమిక్కు వేణుమెన్ఱు అపేక్షిత్తపడియాతైయాలే ప్రపన్నుక్కుమ్ అపరాధమ్ పుకున్దాల్ - *అజ్ఞానాదథవాజ్ఞానా దపరాధేషుసత్స్వపి ప్రాయశ్చిత్తంనమస్యేతి ప్రాధ్నైకైనకేలమ్* ఎన్ఱిఱపడియే ఈమైకొళ్ళ్ వొణ్ణుమ్. *ప్రాయశ్చిత్తాన్తరశక్తి కాలఙ్ఞేపాక్షమోపివా | పునఃప్రపద్యతేనాథ మభిర్ద్ధ్యాలోకసఙ్గ్రిహమ్* ముముక్షుత్వమే అడియాళ్ బుద్ధిపూర్వనిషిద్ధఙ్గళ్ పుకురావెన్నుమ్ వార్తైయుమ్, *విద్యతేబ్రాహ్మణేదమః* ఎన్ను మూప్పోలే బొచిత్యత్తాలే శొన్నపడియ తనై. ముముక్షువు కేళ్-బుద్ధిపూర్వకనిషిద్ధఙ్గళ్ పుకున్దు పరిహారఙ్గళ్ పణ్ణుకై మహాపాతకఙ్కళ్ పక్కలిలుమ్ బుమిప్రాయప్పక్కలిలు ముళ్పడక్కూడుమ్ పోరానిన్ఱతిత్తే. ఇజ్జనన్దానిల్ ఉపాసకర్ కళుమ్ ముముక్షుక్కళ్ కైయాలే ఆవర్కళుక్కుమ్ బుద్ధిపూర్వోత్తరాఘమ్ ఘటియామైయాలే ఉత్తరాఘాశ్లేషమ్ ప్రామాదికవిషయమ్, బుద్ధిపూర్వోత్తరాఘుక్తుక్కు ఈన్నవ్వల్వమిల్లై ఎన్ను వ్యవస్థై పణ్ణొణ్ణాతొరియమ్. ఉపాసకనుక్కుమ్ ప్రపన్నుక్కుమ్ వణాశ్రమ జాతి గోత్ర ప్రవర చరణకుల దేశ కాలావస్థాగుణ సమయాదికళై ఉపాధియాకొణ్డు శొన్ననిషిద్ధఙ్గళ్ తవిరుమిడత్తిల్ విశేషమిల్లై నిషిద్ధఙ్గళ్ పుకున్దాల్ ప్రాయశ్చిత్తమ్ యథాధికారమాకైయాలే సైమ్యముణ్డు.

ఎన్నడియారతుశైయ్యాల్ శైయ్తాశేల్ నన్ఱుశైయ్తార్ ఎన్ఱిఱతువుమ్ అపరాధమ్పుకరుమెన్నైక్కుఱిజ్ఞమ్. ఇజ్ఞు *శైయ్తాశేల్ నన్ఱుశైయ్తార్* ఎన్ఱతుక్కు ప్రామాదికమాకప్పుకున్దాల్ నామే ఈమిప్పతోమ్. బుద్ధిపూర్వకమాకప్పుకున్దాల్ అవర్కళ్ ఈమైకొళ్వాత వళివిలుమ్ శిక్షావిశేషఙ్గళాలే నామ్ శమిప్పతోమ్; ఒరుపడిక్కుమ్ నామ్ కైవిడ్మొన్ఱు తాత్పర్యమ్. *నన్ఱుశైయ్తాశెన్ఱుర్పోలుమ్* ఎన్ఱుశొల్లుకైయాలే ఇతు వస్తువుత్తియిల్ నన్ఱన్నైన్ఱుమిడమ్ సూచిక్కుమ్. *అపాయసంభవేసద్యఃప్రాయశ్చిత్తంసమాచరేత్ | ప్రాయశ్చిత్తిరియంసాత్మయత్పునశ్చరణంవ్రజేత్* ఎన్ఱు శొల్లుకైయాలే బుద్ధిపూర్వోత్తరాఘత్తిల్ ఈశ్వరనుక్కు నిగ్రహేనైన్ఱి ఉదియాతెన్ఱవొణ్ణాతు. సర్వశక్తియానవనుక్కు నిగ్రహేనైన్ఱిలైయెన్దాల్ ఈమైకొళ్వాత పోతు ఫలసిద్ధియిల్లై యెన్ఱవుమొణ్ణాతు. ఈశ్వరనుక్కు ప్రీత్యభావమాత్రమే పిఱక్కుమిత్తనైయెన్దాల్ తనక్కు అత్తాల్ మేలొరు ప్రత్యవాయమిల్లైయాకిల్, పునఃప్రాయశ్చిత్తమ్పణ్ణవేణ్డా. తనక్కుమ్ ప్రీత్యభావమిపుడుక్కుమత్తనైయెన్దాలుమ్ ప్రత్యవాయమ్ సిద్ధమాయిర్ప్పదు. ఇతిలు ఇక్కరణత్తుక్కు ప్రాయశ్చిత్తమ్ వేణ్డా. మేలుమ్ అనువృత్తమాయ్ వరప్పతుకిఱ ప్రీత్యభావత్తై ప్రతిక్షేపిత్త ప్రాయశ్చిత్తమెన్ఱా లిత్శోపు తుల్యయోగ క్షేమతైయాలే యథాసమ్భవమ్ శ్రుత్యాదిసిద్ధజ్ఞాన ఉపలక్షేజ్ఞళుమ్ వరుమెన్ఱు భీతనాయ్ ప్రాయశ్చిత్తమ్పణ్ణ ప్రాప్తమ్. ఆకైయాల్ ఉపలక్షేజ్ఞళుమ్ ఇజ్జిక్షిత భగవదనుభవత్తుక్కు కరణాశక్తి జ్ఞానసఙ్కోచముఱిఞాదికళేడియాకవరుమ్

విచ్ఛేదనశఙ్కాచ్ఛఙ్కుమ్ నియతాయుస్సన్తతిళ్లాభాద్ధేతోర్ధ్రువాయుర్వృద్ధియాలే పరమఫలత్తుక్కుం విళమ్బముమ్ ప్రపన్నర్కియామైక్కుం పునఃప్రపదనమ్పణ్ణుకైయుత్తు.

ఇతు వేణ్డానెన్బార్క్కుమ్ నిషిద్ధజ్ఞై తిమిక్కిఱ్ఱుణ్ణాయత్తాలే ఇతువుమ్ తిరువిషయ మాగైయాలే ఇతువేణ్డుచిలమ్. బుద్ధిపూర్వోత్తరాఘట్టుక్కుమ్ ఏఱ్ఱు వే ప్రప త్తిప్రణామాఙ్గాన్తెన్ఱు మిడముమ్ మున్బుకోలిన ఫలమొన్ఱిన్ ఫలాన్తరాధ్యవసాయ ప్రప త్త్యన్తరమ్పణ్ణుకైయిల్ విరోధమిల్లై యెన్ఱు మిడముమ్ మున్సైసమర్థిత్తోమ్. ఇప్పడి భగవదాజ్ఞాపరిపాలనమాన సదాచారానుపాలనత్తిలుమ్ విరోధమిల్లామైక్కుణుకొళ్వతు. *ప్రపన్న స్యనిమిత్తైర ప్యలేపముపపాదయన్ | యథాభిమతపదవ్యత్త నిష్ఠేభ్యశ్శిమసూయతి ॥ ఆఙ్ఞాతిలఙ్ఘనేయస్య రక్షకత్వంనభజ్యతే | ఆఙ్ఞానుపాలనేనైవ క్షంతదుపరుద్యతే ॥ నచాచారంవినాశిక్షాహ్యక్రుర్యాముపపద్యతే | నహిశౌచముక్తశ్చైవ సమాధానమహాన్ తే ॥ ఆచారప్రభవోధర్మో ధర్మస్యప్రభరచ్యుతః | ఇతిపఞ్చామవేదేషి సర్వశాస్త్రార్థతురితః ॥ ప్రప త్తిప్రతిసన్తాన మాత్రైర్యదుపదిశ్య తే | తత్సాధ్యధికారనియత హానోపాదాన సిద్ధయె ॥ ప్రతిసన్తానతోహిస్యా దధీపూర్వోప్యలేపధీః | బుద్ధిపూర్వోప్యపిపునః ప్రప త్తేరేవసఙ్గిహ్యః ॥ అతోనిరపరాధేన వతీ-తవ్యంకృతాత్మనా | అపరాధప్రసఙ్గేచ పునఃప్రపదనంమమ్ ॥* అడియే లై నిరపరాధనాకవేణుమెన్ఱుకోలి ప్రప త్తిప్రణిసవసుక్కుమ్, పిన్బు ఇతుక్కాక ప్రప త్త్యన్తరమ్ పణ్ణినవనుక్కుమ్ ఉత్తరకృత్యమ్ నిరపరాధమాకవే నడక్కుమ్.

ఇతిహాసపురాణజ్ఞిళ్ శిలవృత్తాన్త దర్శనమాత్రత్తైక్కొణ్డు వచనవిరోధత్తై అనాదరిత్తు భాగవతనుడైయ బుద్ధిపూర్వోత్తరాఘమ్ తిస్వమ్మెన్ఱు శిలర్ శొల్లువర్కళ్. ఇతువుమ్ అప్పూర్వ ప్రకరణజ్ఞిళ్ అభిప్రాయసుజీయామల వనతు. మహారాజర్క్కుముట్పడ సమయాతిలఙ్ఘనమాత్ర మాన అపరాధమ్ పెరుమాళ్ తిరువుళ్ళత్తిలే శొకాభిభవత్తాలే ప్రతిభాసిత్తు *నచసఙ్కుచితః పన్థా యేనవాలీహతోగతః | సముద్యతిష్ఠసుగ్రీవ మావాలిపథమన్వగాః* ఎన్ఱరుళిచ్చెయ్త కేట్టు ఇళ్ళైయపెరుమాళ్ పెరుమాళ్ తామే తణియవిడవేణుమ్బుడి శీఘ్రియరుళి కిప్పిన్నైయిలేశెల్ల *కృతాపరాధస్యహితే నాన్యత్ప్రాయ్శ్చిత్తమ్ విద్యతే ॥ అస్తరేణాఞ్జలింబధ్వా లక్ష్మణస్యప్రసాదనాత్ * ఎన్ఱు ఐన్దివ్యాకరణపణ్డిత్ మహారాజర్క్కు ఉపదేశిత్తానిఱే. అవ్వళవిల్ మహారాజరుమిశైన్దు *యదికిఞ్చదతిక్రాన్తం విశ్వాసాత్ప్రణయేనవా | క్షేమ్యస్యతుమితవ్యంమే నకశ్చిన్నాపరాధ్యతి* ఎన్ఱువిణ్ణప్పమ్ శెయ్యవేణ్డిఱ్ఱు. అప్పోతు ఇళ్ళైయపెరుమాళుక్కుమ్ తామ్ మికతీయాళ్చొన్న వార్ తెళిక్కుళుక్కు - *యచ్ఛ్రుతోకాభిభూతస్య ప్రుత్వాతామస్యభాషితమ్ | మయాత్వంపరుషా ణ్యుక్త స్తచ్ఛత్వంక్షన్తుమర్హసి* ఎన్ఱు తిమైశొళ్ళవేణ్డిఱ్ఱు.

ఇప్పడి ప్రపన్ననుక్కుమ్ ప్రారబ్ధ కర్మవిశేషజ్ఞళాలే బుద్ధిపూర్వోత్తరాఘమ్ పుకురవు మూడుమ్ అవైపుకున్దాల్ అనుతప్తనాయ్ తిమైశొళ్ళవుమ్ వేణుమ్. *నధనుంనిబోన్మి* కుళిత్తు మూన్ఱనలై యోగుబుమ్ కుటికొళ్గన్ణ మైత్తన్నైయెళి త్తిట్టేన్* ఇత్యాదిశబ్దుమ్, కర్మయోగాదిశబ్దుక్కు శక్తియుల్లామైశొల్లుకిఱవత్తనై, యథాశక్తి భగవదాజ్ఞానుపాలనత్తైత్తిరిగిచ్చొల్లుకిఱవన్ను, ఆకైయాల్ ప్రపన్ననుక్కుమ్ బ్రాహ్మణ్యాది విశిష్టశరీరమ్ విడుమళివుమ్ అవ్వాజాత్యాదిశబ్దుక్కు

ఙాన భగవదాజ్ఞానుపాలనమ్ కర్తవ్యమ్.

ఆహారగ్రహ యన్త్రార్థ జాత్యాది నియమైరస్యతః | కుర్యాల్లక్ష్మీశకైజ్యర్థం శక్త్యా ఽనన్యప్రయోజనః | ఆచార్యాత్సగుణోపాయ పురుషాకారవిశేషతః | అధికారిణైశ్యం ప్రకృష్యేత్తరోత్తరమ్ ఇవ్యభావనియమమ్ రహస్యత్రయస్థితి ఈశ్వరనుకైయ ప్రశాసితృత్వాది గుణానుబన్ధమాక అనుసన్ధేయమ్.

తకవాగ్ర్థరక్కిన్ట తన్నడియార్కళైత్తన్ ఱిఅత్తిల్
మిక్కవాతరమ్ శెయ్యుమెయ్యరుళ్ విత్తకమెయ్యురైయిక్
అకవాయశ్చిన్తవకారణ నీతినెఱిక్కురైతల్
ఉకవారెనవెఱ్ఱళ్ తేశికరుణ్ణైయురైత్తనరే.

చాతుర్వర్ణ్య చతుర్విధాశ్రమముఖే భేదే యథావస్థితే
వృత్తన్నియతంగుణానుగుణమా వృత్త్యావిశిష్టంశితాః |
త్యాగోపప్లవ నిత్యమారశరణప్రజ్యావిధాకోవిదా
శ్చిన్తామభ్యుపగన్తు మన్తినయుగేశ్యకాన్తినస్సన్తినః ॥

ఇతి కవితార్కికసింహస్య సర్వతన్త్రస్వతన్త్రస్య శ్రీమద్వేఙ్కటనాథస్య వేదాన్తాచార్యస్యకృతిషు
శ్రీమద్రహస్యత్రయసారే
ప్రభావవ్యవస్థాధికారః పఞ్చవింశః.

శ్రీమతేవేదాన్తగురవేనమః.

అథ ప్రభావరక్షాధికారషడ్వింశః.

శిలాదేః స్త్రీత్వాదిర్విపరిణతిర స్త్వద్భుతమిదం తథాహ్యేతచ్చిత్రంయదుతదహనస్యైవ మహిమతా |
తృణస్యైవాస్త్రత్వంరిపుషునిహతే రేవహితతా పదత్రేణైవేహత్రిభువనపరిత్రాణమితిచ ॥

ఉపాయ ప్రభావవ్యవస్థోన్మేషః ఇనిమేల్ ఉపాయప్రభావత్తై సఙ్కుచితమాక ప్పార్త్తు వరుమ్ తప్పకళ్ పరిహరిక్కిఱోమ్. *అత్యుత్కృష్టపుణ్యవాన్పై రిహైవఫలమశ్నుతే* ఎన్గిఱ కణక్కిలే *ఉపాయభక్తిప్రారబ్ధ వ్యతిరిక్తాఘనాశినీ | సాధ్యభక్తిస్తుసాక్షాన్నీ ప్రారబ్ధస్యాపిభూయసీ* ఎన్గైయాలే ప్రారబ్ధత్తైయుజ్జీవ అముక్కి తక్ఫలత్తై కొడుక్కవణ్ణాన ప్రపత్తియై ప్పణ్ణినవనుక్కు విద్యాన్తరన్యాయత్తాలే ఉత్తరపూర్వాఘఙ్గళుమ్ ఇవ్వినైవై నాక్కు తన్నైప్రారబ్ధమాన సామర్థ్యత్తాలే ప్రారబ్ధకర్మఫలత్తైప్పోక్క వుణ్డానవాత్తియిలే ఎల్లైక్కీడాక తీణాన్తర దివసాన్తర జన్మాన్తరాదిగళువృత్తియుమ్ కర్తియక్కడవతెన్ఱు, * మాశుచ * ఎన్గిఱవార్త్తైక్కు అభిప్రాయమ్.

ఇవ్వర్థమ్ తత్ప్రమాకిల్ ప్రారబ్ధకర్మవిశేష ఫలమాయ్‌కొణ్డు వరుకిఱుమిఱుప్పుళ్ళుమ్ దుఃఖకారణప్పుళ్ళాన కర్మప్పుళ్ళినుడైయ అర్జనముమ్ కళ్ళియవేణ్డానో; ఆర్జనాయ్ పురుషన్ అర్థిత్వకొళ్కిఱుక్కువేణుమెన్గిల్, అనుపపత్తికమాన పత్తిప్రపావత్వైకళ్ళైప్పోలే అనభిసంహితప్పుళ్ళైయుఱ్ఱుడ హితైషియాన ఈశ్వరన్ తానేకొడుక్కత్తక్కన్. ఇప్పడి శైత్యత్కాకాణాయిరుల్ శోకవిషయమాన అంశమెల్లామ్ నిశ్శేషమాక ప్రపత్తియాలే కళ్ళియమెన్ఱ విడమ్ ప్రపత్తిప్రభావాతిశయత్తైప్పర్రి స్తుతిపణ్ణవడియెన్ను శిలర్ ఇతిన్ ప్రభావత్తై వరైయిట్టుప్పార్ప్పర్‌కళ్.

ఇతుక్కు ఉత్తరమ్ అనుగ్రహశీలనాయ్ ఆశ్రయిప్పార్‌క్కు ప్రపత్తి వాక్కోచ్చారణ ప్రారమ్భత్తిలే కడుక మోక్షమ్‌కొడుక్క త్వరిక్కిఱ ఈశ్వరన్ ఇవనుడైయనైయాలే శిథిలకాలమిప్పైవైక్క విశ్వాసవళివిలే ఇవ్విడత్తిలుళ్ళ శిథిలప్రపన్నుళ్ళై దుఃఖప్రపన్నుమఱ అనుభవిప్పిక్కుమాకిల్ ఇవనుక్కిన్నైయెరుక్కాఱుమ్ మాళాతు; భగవదనుభవత్తిల్, భోగ్యతాబుద్ధియుమ్ కొఞ్చుం విట్టువారాతు; ఆనైయాల్ *యస్యాన్యగ్రహమిచ్ఛామి తస్యవి త్తంహరామ్యహమ్ | ఖాన్న నైశ్చిత్యమోగేన సదాభవతిదుఃఖభాక్ | తేనదుఃఖేనస న్తప్తో యదిమాన్న పరిత్యజేత్ | తంప్రసాదం కరిష్యామి యస్మిన్రైరపిదుల్లభాః* ఎన్గిఱపడికళిలే దుఃఖాదికళుక్కు కాఱణమాన ప్రారబ్ధకర్మవిశేషత్తై సన్నిహితమాన కళాదికళైప్పోలే తుణైయాకకొణ్డు పిరాదికళైప్పోలే శిథిలమాన ఈశ్వరశేలకరిన ప్రకృతికళుక్కుమ్ పుణ్ణుకిఱ అనుగ్రహవిశేష మిరెత్తు అనుసన్ధికైక్క ఉచితమ్.

ఒరు వ్యాధివిశేషత్తైయుణ్ణోన్నై రాజాకేట్కు అనరుమొరు ఉపాధ్యాయరుడైన్ను భట్ట రరుళిచ్చెయ్‌తార్. ఆయస్సునళర్‌క్కు వొణ్ణాతవడి నియతాయుస్సానవనుక్కు ఉళ్ళ కిలు ద్వేగమ్బుఱైక్కాక్కవుమ్, అనియతాయుస్సున్ళ్‌క్కుళ్ళుక్కు ఆయుస్సామాయుడైయిట్టువళర్‌క్కు నినైయామైక్కుమాక దుఃఖాదికళివనుక్కు ఉపాధ్యాయర్‌కళ్; ఇతు ఆప్తవానుట్పిట్టార్ పక్కలిలేప్రసిద్ధమ్. అపచారజ్ఞళైయుమ్ తత్ఫలజ్ఞళైయుమ్ శిలర్‌క్కుక్కాట్టి మతైక్కిఱువితువుమ్, *పాపోహ్యపూరుకారైయిలే పయిన్ఱాల్పోల్ తాఙ్గాతుళ్ళుమ్ తళ్ళుమెన్ తామరైక్కణ్ణ* ఎన్ను నిశ్చేవపూర్తియై కడుకప్పిఱప్పిత్తు త్తానిశ్చైన సంసారనివర్తనత్తై కడుక ఇవనైయు మిశ్చైక్కాక్కాక వర్తనై. ఇవ్విడత్తిల్ ప్రతికూలానుభవాంశమ్ దుష్కర్మఫలమ్, ఇతు శిథిలమాకిఱతువుమ్ ప్రాయశ్చిత్తత్తిలే మూట్టుకిఱతువుమ్ ఉపాయఫలమ్. ఇవర్‌క్కుళ్ శిలశిథిలాదిభళ్ ప్రారబ్ధసుకృతవిశేషఫలమాయుమ్ వరుమ్. ప్రాణార్థిగళాయ్ విఱ్ఱుస్తకాత్తుక్కు ప్రాణనైకొడుక్కైయాలే అఙ్గమ్ ప్రపత్తిఫలమ్ పూర్ణమ్. దుష్కృతియాన ఇక్కాక్కత్తుక్కు శిథైయాక ఒరుకణ్ణివాఙ్గిపిట్టతువుమ్ నిగ్రహమన్ఱు. అనుగ్రహవిశేషమ్; ఆనైయాల్ అభారతస్సున్నువమ్ నరకత్తిలే కిడక్కుమ్బడి ఙ్ఞానకృత పాపకర్మప్పుళ్ళుడైయ ప్రభావమాన భగవన్నిగ్రహవిశేషత్తై యిశైన్దాళ్వోలవుమ్ *మగ్నసంసారకాన్తార మహారమభిధావతామ్ | ఏకకృష్ణనమస్కారో ముక్తితీరస్థదేశికః* ఎన్నుమ్ *ఏకోపికృష్ణెనుకృతప్రణామో దశాశ్వమేధావభృథేన తుల్యః | దశాశ్వమేధీపునరేతిజన్మ కృష్ణప్రణామీనపునర్భవాయ* ఎన్నుమ్, సుకృతప్రణామ

విశేష త్తిన్నుడైయ ప్రభావత్తై యిశైన్నాల్పోలవుమ్, *సకృదేవప్రపన్నాయ* అధ్యపాతఖిభేత స్త్వమ్ *కుయోనిమప్యపిసజ్జాతో యస్సకృచ్ఛరణంగతః* ఇత్యాదిపళిల్చోల్లుకిఅపడియే ఇప్రపత్తిప్ర భావత్తైయుమ్ శాస్త్రిశ్రోప్పవ ప్రసక్తమిల్లాతవిషయ త్తిల్ శురుక్షాతే అనుసన్ధిక్కప్రవృత్తమ్.

తంమాతాపితృహన్తార మపిపాతిభవాతిహా ఎన్నతువుమ్ ఉత్తరాశ్రమవిషయ మల్లాత పోతు ఉపప్రవమి ల్లై. ఉత్తరాశ్రమవిషయ త్తిల్ నిస్తారక్రమద్దిల్ మున్బేశొన్నోమ్. *శరణఞ్చప్రప న్నానాం తవాస్మీతిచయాచతామ్ | ప్రసాదంపితృహన్తృణా మపికుర్వన్తిసాధవ: ఇత్యాదిక ళుమ్ ఇప్పడిక్కు సుప్తిబిత్తద్దిల్. నమ్దర్శన త్తిలే నిలైయుడైయరాయ్ ముముక్షుక్కళాయ్ కర్మ జ్ఞాన భక్తిప్రపత్తిళిలే లేతేనుమొరు శాస్త్రీయమ న్యాదైయాలే భగవత్ప్రవణరానార్క్కు యత మాన సంజాద్యవస్థైళిలే అధ్యసద్దాదిళిళాకిఐ శీలవ్యాధిళ్ నిశ్శేషమాళ శమియాతమశై ళైక్కొణ్డు ఇవర్కళ్ ప్రాకృతరైప్పోలే అసమ్బాష్యరెన్ను శిలరైకారుణ్యమాత్రప్రభాసర్కళ్ శొల్లు వర్కళ్. ఇతువుమ్ భగవచ్ఛాస్త్రాదికళిల్ ఖిన్నవృత్త్యాది ప్రకరణద్దిళాలే పరిహారవ్యమ్. *డమ్బి ళైతుకపాషణ్డి బకవ్రతీంశ్చవర్జయేత్* యేతుసామాన్యభావేన మన్యన్తేపురుషోత్తమమ్ | తేవైపాషణ్డినోజ్ఞేయా స్సర్వకర్మబహిష్కృతాః* *పుంసాంజటాభరణమాణ్యవతాంవృథైవ* ఇత్యాదికళిళిల్పుడియే వర్జితప్పినార్ పక్కల్ శొల్లుమ్వారైయై నల్వళియిలడిక్కడుమాఱినార్ పక్కల్ శొల్లలాకాతిజ్ఞే.

భాగవతరిల్ ఊనహీనపరిస్పష్ట నష్టవిషయద్దిళిల్ పరిమార్ష్టద్దిళిల్ తారతమ్యమ్ విధి త్త దేయాకిలుమ్, ఐకాన్త్యమ్ కరైయాతేయురుకిక్కిల్ ముడివిలారువిరకాలే యివర్కళిడేజి విడువర్కళ్. ఇవర్కళ్ తిఱత్తిలుమ్ అపచారమాకాశ్రై జే శాస్త్రమ్విధి త్తుఁ ; *నేహాభిక్రమనాశోస్తి ప్రత్యవాయోనవిద్యతే | స్వల్పమప్యస్యధర్మస్య త్రాయతేమహతోభయాత్* ఎన్నుమ్ *పాషణ్డినైవేహనాముత్ర వినాశస్తస్యవిద్యతే | నహికల్యాణకృత్కశ్చి ద్దుర్గతింతాతగచ్ఛతి* ఎన్నుమ్ కర్మయోగత్తిల్చొన్నప్రభావమ్ భక్తిప్రపత్తిళిల్ కైముతికన్యాయత్తాలే సిద్ధమిజ్ఞే. *అపిచేత్సుదురాచారో భజతేమామనన్యభాక్ | సాధురేవసమన్తవ్య స్సమ్యగ్వ్యవసితోహిసః* ఎన్నుమ్*అపిపాపేష్వభిరతా మద్భక్తాపాణ్డునన్దన |ముచ్యన్తేపాతకైస్సర్వైర్ హ్యపక్షత్తమవామ్యుశా* ఎన్నుమ్ సర్వేశ్వరన్తానే అర్జునన్నైయుమ్ ధర్మపుత్రన్నైయు మ్పుగ్ళ్ అరుళిచ్చెయ్తార్.

అప్పడియే శీశుణ్డరీక నారదసంవాద త్తిలుమ్ *చీరవాసాజటీవాస్యా స్త్రిదణ్డీముణ్డమేవవా | భూషితోవాద్విజశ్రేష్ఠ నలిఙ్గంధర్మకారణమ్ | యేనృశంసాదురాత్మానఃపాపాచారరాస్సదా| తేవియాన్తిపరంస్థానం నరానారాయణాశ్రితాఃఁ | లిప్యన్తేనచపాపేన వైష్ణవీతక్షుషా | పునన్తి సకలంలోకం సహస్రాంశురివోదితఃఁ* జన్మాన్తరసహస్రేషు యస్యస్యాద్బుద్ధి రీదృశీ | దాసోహం వాసుదేవస్య సర్వలోకమహాత్మనఃఁ | సయాతివిష్ణుసాలోక్యం పురుషోన్నాత్రసంశయఃఁ | కింపున స్తద్గత ప్రాణాఃఁ పురుషాస్సంయతేన్ద్రియాఃఁ* ఎన్ను భగవత్ప్రవణర్ అనువృత్తదోషరానాలుమ్ యథాహా ప్రాయశ్చిత్తాదిముఖత్తాలే మోక్షసిద్ధియిల్ సంశయమి ల్లై యెన్నుమిడత్తైయుమ్, నిర్దోషరుక్కు కైముతికన్యాయత్తాలే కడుక మోక్షసిద్ధియైయుమ్ శొల్లి, *అశ్వమేధశతైర్ష్టా వాజపేయ

శ్చతైరపి । నప్రాప్నువన్తిసుగతిం నారాయణపరాఙ్ముఖాः* ఎన్ను భగవద్విముఖురుక్కు– అన్నజ్ఞాన ఉత్కృష్టసుకృతజ్ఞానాలుమ్ సుగతియై లైయెన్నుమ్ మహర్షి– ఇవ్వర్థత్తై ప్రపఞ్చిత్తాన్.

యోన్యేసంపురుషంవేద దేవాఅపినతంవిదుఃు ఎన్నైయాలే భగవత్ జ్ఞానముమ్ భగవత్ ప్రభావమ్ నిత్యసూరికళుక్కుమ్ పరిచ్చేద్యమన్ఱి తానే. ఆకైయాల్ అనువృత్త బుద్ధి పూర్వదోషాన భాగవతర్కళుక్కు ఉపకారకశాదికళుణ్డానాలుమ్ అవజ్ఞాదికళ్ పణ్ణలాకాతు. *అవైష్ణవనమస్కారా దవమానాచ్చ కేశవే । వైష్ణవేపరివాదాచ్చ పతత్యేవనసంశయఃు* యతినిన్దాపరో నిత్యం వైష్ణవానవమన్యతు । అభ్యాత్మవిముఖుణ్ణస్తు బీభత్సైస్సంకరోతియఃు* అన్తర్ముఖోబహిశ్చాన్తో బ్రహ్మద్విషేషత్పరఃు । కమ్మనిన్దాపరస్సోస్తు బీభత్సైస్సంకరోతియఃు* నిత్యానుష్ఠానసంప (యు)క్తాధ్యాత్మజ్ఞానదుర్బలాన్ । వ్యామోహ (యతు) యేత్తు దుర్బుద్ధి ర్బీభత్సైస్సంకరోతియఃు* ఎన్ను శ్లోకప్పట్టదిఱై.

శ్రీభాష్యకారర్ అకృత్యకరణక్కృత్యాకరణఙ్గళోడే భగవదపచారాదికళై చ్చేర వెడుత్తు గోబలీవర్దన్యాయత్తాలే భగవదపచారాదికళ్ జీవఙ్గళైనైక్కాక. ఎల్లామ్ భగవదపచారఙ్గళాయిరుక్క ;ముఖభేదఙ్గళైవిటుత్తు శీలవఙ్గళై ఇఙ్కు భాగవతాపచారఙ్గళైన్ఱతు. యావై శీలఅపచారఙ్గళై ప్పఱమ్బే శెయ్కిఱార్, అప్పడిప్పట్టవై తన్నై యే భగవద్భాగవత విషయఙ్గళిలే శెయ్తాల్ విషయస్వభావత్తాలే రాజద్రోహత్తిల్ పోలే మికవుమ్ దణ్డశీతుక్కు–మామెన్ఱు విశేషోపాదానత్తుక్కు– అభిప్రాయమ్. నరకత్తుక్కు– నాఙ్గళ్ఞాలాన సంసారమణ్డలత్తిలే నల్వగ్నిదప్పార్దులఙ్గళాయిరుక్కు భగవద్విషయత్తైప్పఱ్ఱి అధికారానురూపమాక ముక్తిమార్గత్తుక్కు– మున్నడియాన కర్మయోగాదిపర్వఙ్గళిలే నిన్ఱారైయుమ్ నెకిళ్నైక్కై– భాగవతాపచారమ్. *నశఙ్కుశాస్త్రాభిరతస్య మోక్షో నభోజనాచ్ఛాదనతత్పరస్య । నచైవమవ్యవసధ్రపియస్య నలోక చిత్తగ్రహణేరతస్య* ఇత్యాదికళిలుమ్ భగవత్ప్రావణ్యమన్ఱిక్కే– *శిశ్నోదరే యేభిరతాస్సదైవ స్తేయానృతావాక్పరుషాశ్చనిత్యమ్। వ్యపేతధర్మా ఇతితాన్విద్ధాత్వా దూరాద్దేవాస్సమ్పగివర్జయన్తి* ఎన్ఱిఱపడియే బాహ్యవిషయప్రావణ్యమేయుణ్డైయార్కుం– మోక్షమిల్లైయెన్ఱు పడి.

పరాఙ్ముఖానాం గోవిన్దే విషయాసక్తచేతసామ్। తేషాంతత్పరమంబ్రహ్మ దూరాద్దూరత రేస్థితమ్ ఇత్యాదికళిలుమ్ ఇవ్వర్థమ్–సిద్ధమ్. *తస్మాయత్నేవ్వేనగోవిన్దే యేనకార్య ప్రసక్తచేతసఃు। విషయత్యాగినస్తేషాం విజ్ఞేయశ్చతదన్తికే* ఇత్యాదికళ్ భగవత్పరరుమాయ్ విషయ త్యాగికళుమానార్కుం– విళమ్బమిల్లై యెన్ఱిఱన. ఉళ్ళుఱుపశైయుత్తు పుశుత్తోల్పోర్త్తు పసిల ప్పాయ్చ్చుల్ పాయుమ్కణక్కిలే భాగవతభావనై పణ్ణిరివారైయుమ్ ఉళ్ళుఱియుమళవుమ్ ఉపరిచరాదికళ్ అసురాదికళై ఆదరిత్తాఱ్పోలే రూపనామఙ్గళైయిట్టు ఆదరిక్కప్రాప్తమ్. ఇప్పడికొణ్డ్రుతన్నైలూమవృత్తికళైప్పఱ్ఱి, *నలిఙ్గంధమకారణమ్* ఫలంకతవృత్తస్య యద్వ్యవ్యమ్బు ప్రసాదనమ్। నానామర్గహణేనైవ తస్యవార్తిప్రసీదతి* ఎన్ఱిఱతు. *ఆత్మావిషణ్ణాశ్శిథిలాశ్చలీతాఃు భూయోవేషుచవ్యాధిషువర్తమానాఃు। సఙ్కీర్త్యనారాయణశబ్దమాత్ర విముక్తదుఃఖాస్సుఖినోభవన్తి* ఎన్నుమ్ *అవశేనాపియన్నామ్ని కీర్తితేసర్వపాతకైఃు। పుమాన్విముచ్యతేసద్య స్సింహ

త్రస్త్రైమ్మ్య గైరివ* ఎన్నుమ్ *సాఙ్క్యత్వంపారిహార్యంవా స్తోభం హేళనమేవవా। నైకృణనామ్నగ హణ మశేషాఘవినాశనమ్* ఎన్నుమ్ *హరిహరాదిపాపాని దుష్టచిత్తైరపిస్మృతః। అనిచ్ఛయాపి సంస్పృష్టో దహత్యేవహిపావకః* ఎన్నుమ్, *ప్రతాపాతాలమఘనిహరణాయపుంసాం సఙ్కీర్తనం భగవతోగుణకర్మనామ్నామ్! ఆక్రుశ్యపుత్రమఘవాఁయదనామిళోపి నారాయణేతి ప్రియమాణ ఉపైతిముక్తిమ్* ఎన్నుమ్, *మొయ్ త్తవిల్వైనైయుళ్నిన్ఱ మూర్త్తియుత్తుయ్ందపేరాల్ కొత్తిరపన్దుమత్తై పరాఙ్ముతికణ్ణుళ్ళాన్, ఇత్తనైయడియరనారాక్కిరఙ్గనమ్మరఙ్గనాయ పిత్తనై పెఱ్ఱ్రుమ్* ఎన్నుమ్ శొల్లుకిఱ విధై యెల్లామ్ .భగవత్ప్రద్వేషమిల్లాతవనుక్కు ఆస్తిక్యమ్ మన్ద మాకిలుమ్ బాలాదికళైప్పోలే అర్థజ్ఞానమి లైయేయాకిలుమ్ వాయ్ వెరువుమాప్పోలే అభిసన్ధి యిలైయేయాకిలుమ్ సఙ్కేతపరిహాసాదికళిలే తువక్కుఙ్గు అభిసన్ధ్యన్తరముణ్డాకిలుమ్ ప్రయోజనాన్తరసఙ్గముణ్డాకిలుమ్ దోషాన్తరఙ్గళుణ్డాకిలుమ్ సఙ్కీర్తనమ్ పావనమేయెన్ఱ పడి యల్లతు భగవత్పరివాదాదికళుక్కాక భగవన్నామసఙ్కీర్తనన మ్పుణ్యనామ్నాలుమ్ పాపమేపోయెన్ఱ పడియున్ఱు. భగవత్పరివాదాదికళ్ పాతకఙ్గళావితే పరిగణిత్తుక్కిడప్పతు. *యేద్విష్టస్యైమహాత్మానం నస్మర్యన్తిచకేశవమ్। నతేషాంపుణ్యతీర్థేషు గతిస్సంసగిణామపి* ఎన్నుమ్ యఃపుత్రకీపితరంద్వేష్టి తంవిద్యాదన్యచేతసమ్। యోవిష్ణుంనతతంద్వేష్టి తంవిద్యాదన్యచేతసమ్* ఎన్నుమ్ శొన్నార్కళిత్తే.

గోహ్యకాఖ్యాద్బ్రుయాత్కంసో ద్వేషాచ్చైద్యాదయోన్యపాః। సమ్మన్యాద్వృష్ణయోయూయం స్నేహాద్భక్త్యావయంప్రభో ఎన్గిఱపడియే ఏతేనుమొరువకైయాలే తువక్కుఙ్గురుమ్ పిఱప్పెన్ఱుతువమ్ *యయాఽకాయావచిద్యథా సమ్బన్ధస్తస్తుపావనః* ఎన్ఱతువుమ్ పూర్వసుకృత విశేషఙ్గళాలే నియతాన అధికారివిశేషఙ్గళిప్పఱ్ఱ మెన్ను మిడమ్ ఇవర్కళుడైయ పూర్వాపర వృత్తాన్తఙ్గళ్ శొల్లుకిఱ పురాణాదికళిలే ప్రసిద్ధమ్. ఇప్పడి భగవత్ క్షేత్ర తీర్థ శరీరవిశేషాదికళ్ మోక్షోపకారకమా మెన్ఱతువుమ్ పశ్వాదికళైప్పోలేయాకిలుమ్ ప్రాతికూల్యమిల్లాతార్క్కు ఉపకారకమా మెన్ఱపడి. ఇజ్జన్మలాభత్తిలే అగ్గజేభగవత్ప్రాప్తికూల్య మ్పుణ్యప్రకర్షమున్ను పట్టవర్కళుక్కుమ్ మోక్షముణ్డాక ప్రసిద్ధిక్కుమ్. *మృట్టప్టేర్గ్రీయవశాచ్చిత్తం కృష్ణాంయత్కుల్వతైవృతమ్। తదన్తకాలేసంశుద్ధిం యాతినారాయణాలయే* ఎన్గిఱ శ్రీసాత్వతవచనముమ్ క్షేత్రవాసాది తత్పరతానార్క్కు శాస్త్రవిరోధమిల్లాత శబ్దాదిపాపణ్యత్తాలే మున్ను భగవత్ప్రాప్తికాకాదికళిలై యేయాకిలుమ్ అన్తిమకాలత్తిలే తెళివుణ్డామెన్ను మివ్వళివిలే తత్పరమెన్ను మిడమ్ ప్రకరణాదిసిద్ధమ్. *యంయోగినఃప్రాణవియోగకాలే యత్నేనచిత్తేవినివేశయన్తి* ఎన్ఱు శొల్లప్పడుకిఱ స్వయత్నాపేక్షైయఱ అన్తిమకాలత్తిలే ఇవర్కళుక్కు తైలివుపయుకిఱ వితువేణ్డుమ్. ఇతు – *కేవలయదీయయైవ దయయాతిప్రబుద్ధః* ఎన్ఱు ప్రపన్నర్విషయత్తిలుమ్ ప్రదర్శితమ్. ఆకైయాల్ భగవత్ప్రాతికూల్యశేషమాన రూపనామక్షేత్రవాస సఙ్కీర్తనాదికళ్ తజ్జమాకాతు.

పుణ్యక్షేత్రజ్ఞళిల్ పణ్ణుమ్ ప్రతికూలాచరణఙ్గళ్ మికవుమ్ బాధకఙ్గళామెన్ను మిడమ్ బహుశాస్త్రసిద్ధమ్. ఇతువుమ్ భగవత్ప్రభావమ్. భగవత్ప్రవణర్క్కు వ్యసనన్ తీర్తరున్ను ఉళ్ళీట్టార్క్కుప్పోలేయుళ్ళ అనుకూల్యఙ్గళ్ తానే మెల్లాదోషఙ్గళైయుమ్ ఒరువిరకాలేపోక్కి ఉత్తారకఙ్గళామ్. అనపిన్బు స్వసఙ్కల్పనియతమా యిరుప్ప తేతేనుమొరు వ్యాజత్తాలే సర్వేశ్వరక

స్వరూపప్రాప్తమాన ముక్తైశ్వర్యమ్‌కొఱుక్క- నిత్యైప్పిట్ట అధికారిపక్కలుళ్ళ దోషఙ్గళుక్క- చ్చెలవు శెయ్‌వాఁ. *పఞ్చాస్తానద్వితీయోస్తిశాస్తా* ఎన్ఱుమ్, *ప్రశాసితారంసర్వేషామ్* ఎన్ఱుమ్ *శాస్తావిష్ణురశేషస్య* ఎన్ఱుమ్ శొల్లప్పడుకిఱ అవర్‌తానే యెన్ఱు తెళిన్దు *రాగాదిదూషితేచిత్తే నాస్పదీయధురూపదనఃఁ। నబధ్నాతిరతింహంసః కదాచిత్కదమామ్భసి* ఇత్యాది కళైప్పార్త్తు నెక్కిత్తాఁ తే ఇవ్వధికారిగళ్ పక్కలుళ్ళ గుణాంశత్తై మయభూమియిల్ తణిర్ చెప్ఱ్‌నాళ్ పోలే యుళ్ళన్దు - *కమఁణామనసావాచా యదభీక్ష్ణంనిషేవతే। తదేవాపహరత్యేనం తస్మాత్కల్యాణమాచరేత్* ఎన్ఱిఱపడియే కరణత్రయత్తాలుమ్ తాఁ నల్వళిత్తైవిడాఁ తే-*సంసారవిషవృక్షస్య ద్వేషలేహ్యామృతోపమె। కదాచిత్కేనాపవేత్తుఁ స్తన్భత్తైకార్వాసమాగమఃఁ* ఎన్ఱిరున్ద కాలత్తుక్కు ప్రయోజనమాగ వెపత్త పరమనై ప్పయిలుమ్ తిరువుళ్ళమ్ శెయ్‌యుమామనిశరుడఁ శేర్ త్తియాకిఱ శీరియపెరుమాళ్ తైప్ఱ్‌నై త్తిరుమళిశైలే పెరిదోమెన్ఱు కృతార్థరాయ్, *తిరుమాల్ తలైకొణ్ణ నఙ్గళెక్కడైవరుమ్ తీవినైయే* ఎన్ఱు వ్యవసితనాయ్ *ఆశ్రితానాన్ధియానాశాల్ కుఱైయుఙ్గైయుమ్* ఎన్ఱిఱపడియే పరమపద త్తిల్ పెఱప్పతుకుకిఱ పరిపూర్ణనైక్కుర్య సామ్రాజ్యత్తుక్కు ఇడై ముడిశూడియిరుక్క- ప్రాప్తమ్. ఇప్పడి వ్యవస్థితమాన ప్రభావమ్ రహస్యత్రయత్తిల్ ఫలనిదేశ ప్రదేశత్తిలే అనుసన్ధేయమ్.

ఉణైన్మైయుణైక్కుమతైకళిలోఙ్గియవుత్తమనార్, వణ్మైయళిప్పరితాతలిల్వన్దుకళ్ పణివార్.
తణైన్మైకిడన్ద తిర(త్తా)మళివెన్ఱవియప్పిలైతాఁ, ఉణైన్మైయురైత్తనరోరవనివరువయర్ న్దనరే.

రాగద్వేషమదాదికైరిహమహారణ్యోభిరణ్యోభితే
నిత్యేశక్తిరిహాస్తితే నిజభరన్యాసాభిధానంపథఃఁ।
యత్కశ్చిత్కృతమత్యతేతవివిధాధర్మాన ధర్మద్రుమాఃఁ
తద్భూమాణవ లేశవర్ణనమపిప్రాచాంనవాచాంపదమ్॥

ఇతి కవితార్కికసింహస్య సర్వతన్త్రస్వతన్త్రస్య శ్రీమద్వేఙ్కటనాథస్య వేదాన్తాచార్యస్యకృతిషు
శ్రీమద్రహస్యత్రయసారే - ప్రభావరక్షాధికారష్షడ్వింశఃఁ.

శ్రీమతేవేదాన్తగురవేనమఃఁ.

ఇతికవితార్కికసింహస్య - వేదాన్తాచార్యస్యకృతిషు
శ్రీరహస్యత్రయసారే

స్థిరీకరణభాగోద్వితీయఃఁ.

శ్రీమతేనిగమాన్తమహాదేశికాయనమఃఁ.

శ్రీమతేనిగమాన్తమహాగురవేనమః.

శ్రీమద్రహస్యత్రయసారే మూలమన్త్రాధికార స్సప్తవింశః.

తారంపూర్వంతదనుహృదయంతచ్చనారాయణాయే
త్యామ్నా యోక్తంపదమవయతాంసార్ధమాచార్యవర్తిత్తమ్ ।
అఙ్గీకుర్వన్నలసమనసామాత్మరక్షాభరణంనః
శ్రీపందేవశ్రీపతినిఖలాకిఞ్చనైశ్వర్యవిష్ణూన్.

కల్యాణమావహతుకాతరయుగంస్వధమంప్రఖ్యాపయన్ ప్రణిహితేక్షణశాదికేషు ।
ఆద్యంకమప్యధిగతోరథమష్టచక్రంబన్ధస్తాంబరికాశ్రమతాపసోనః. ॥

యదన్తస్థమశేషేణవాఙ్మయంవేదనైదికమ్ ।
తస్మైవ్యాపకముఖ్యాయమన్త్రాయమహతేనమః ॥

ఇహమూలమన్త్రసంవృత మధ్యమశేషేణకశ్చిదనుభవతి ।
స్ఫటికతలనిహితనిధిమివదేశికదైవనచక్షుషాజన్తుః ॥

సత్వశ్శరుక్కు- అనుసన్ధేయజ్ఞాన సారతమార్థజ్ఞాయమ్ అవబోధనుజ్ఞాయ స్థిరీకరణ ప్రకారజ్ఞాయమ్ ప్రతిపాదిత్తోమ్. ఇవబోధాయెల్లామ్ ప్రకాశిప్పిక్కిఱ రహస్యత్రయత్తిల్ పద వాక్యయోజనైక శిరుక్కుమ్బిఱ శొల్లుకిఱోమ్. అవబోధ ముప్పడ తిరుమన్త్రమ్ పరశేషతైకరస స్వరూపాదికళై తైరిచిత్తు అమ్ముఖత్తాలే సమస్తప్రతిబన్ధక నివృత్తిపూర్వక పరమపురుషార్థ ప్రాప్తియిలే రుచియైయుమ్ త్వరైయైయుమ్ విళైప్పిత్తు ఉపాయాధికార పూర్తియైయుణ్డాక్కుమ్. ఇప్పడి అధికారియాననుసన్ధేయ ఫలరూపపూర్వకోపాయ విశేషానుష్ఠాన ప్రకారాతైద్వయమ్ విళదమాక ప్రకాశిప్పిక్కుమ్. ఇవ్వుపాయవిశేషతై విధిక్కిఱతు చరమశ్లోకమ్; ఇవైమూన్ఱిలుమ్ తన్ తన్నియే యెల్లాఅర్థజ్ఞళుమ్ శాబ్దమాకవుమ్ అర్థమాకవుమ్ కాణలామాకిలుమ్ ఓరొన్ఱిలే ఓరొన్ఱు నోక్కాయిరుక్కుమ్.

తిరుమన్త్రత్తిల్ ప్రథమపదత్తిల్ ప్రథమాక్షరత్తిలే సజ్జ్ఞప్తమాక శరణ్యపరతత్వతైయుమ్ ఇతిల్ మధ్యమతృతీయపదజ్ఞానిలే ప్రతిపన్నమాన ఉపాయోపేయజ్ఞాయుమ్ అజ్ఞైవే విళద మాక్కుకిఱతు ద్వయమ్; ఇతిల్ *ప్రపద్యే* ఎన్గిఱపదత్తిల్ ఉత్తమనాలే వివక్షితమాన అధికారివిశేషతైయుమ్ అర్థసిద్ధమాన ఉపాయనైరపేక్ష్యతైయుమ్ ఉపేయత్తిల్ నమశ్శబ్దసిద్ధమాన విరోధినివృత్త్యంశతైయుమ్ వెళియిడుకిఱతు చరమశ్లోకమ్. ఇవైమూన్ఱుమ్ నమక్కు జ్ఞానానుష్ఠానఫల నిదానజ్ఞాయ్కొణ్డు ధారకపోషకభోగ్యర్. *వ్యక్తంహిభగవాన్ దేవస్సాక్షాన్నారాయణస్స్వయమ్ । అప్రాకృతస్వరూపేణ ముక్తేషుపరివర్తతే* ఎన్గిఱపడియే దేశికజ్ఞైయిలే యిరున్ద శిష్యహృదయ గుహాన్తర్గతైక్కిఱత్తు పరశేషతైకరసమాన పరిశుద్ధస్వరూపత్తై వెళియిట్టు సత్తాలాభత్తైప్పణ్ణుకైయాలే తిరుమన్త్రమ్ ధారకమ్. చరమోపాయత్తాలే ప్రపత్తిక్కు మ్బడియాన జ్ఞానవిశేషోపచయ హేతువాకైయాలే శ్రోతవ్యశేషమిల్లాతపడి ఉపాయోపదేశ

పర్యవసానమాన చరమశ్లోకమ్ పోషకమ్. సకృదుచ్చారణత్తాలే పరమపురుషాభ్ద హేతువాయ్ కొణ్డు సదానుసన్ధానత్తాలే కృతార్థనాక్కుమ్ పడియాలే ద్వయమ్భోగ్యమ్.

ఇవర్ శీల్ తిరుమన్త్రత్తిన్నుడైయ ఋషిచ్ఛన్దోదేవతాబీజశక్తివినియోగ స్థానాన్యాసాదికళ్ అవ్వోరిల్వు సమ్ప్రదాయజ్ఞళుక్కుడాకక్కణ్డుకొళ్వదు. ఇత్తిరుమన్త్రమ్ ఆథర్వణకాణ్డత్తిల్ పనిషత్తుక్కళిలుమ్ మత్తుమ్ మన్వాదిసర్వశాస్త్రజ్ఞళిలుమ్ నారాయణాత్పరుక్కైయాల్ గర్భనారాయణాదియుమ్ ప్రసిద్ధమాయిరుక్కుమ్. మన్త్రాన్తరజ్ఞళిత్తాట్టిల్ భగవన్మన్త్రజ్ఞళ్ అధికమానవాప్తిలుమ్ అనన్తజ్ఞానశక్తి భగవన్మన్త్రజ్ఞళ్ తన్నిల్ వ్యాపకత్వయమ్ అధికమానవాప్తిలుమ్, *మన్త్రాణాంపరమో మన్త్రో గుహ్యానాంగుహ్యముత్తమమ్। పవిత్రాణాం పవిత్రోయం మూలమన్త్రస్సనాతనః* ఎన్నైయాలే వ్యాపకమన్త్రజ్ఞళిల్లాత్తిలుమ్ అధికమాయ్ సర్వవేదజ్ఞళుక్కుమ్ సారమాయ్ సకలాభీష్టనివర్తకనుమాయ్ సర్వపురుషార్థజ్ఞళుక్కుమ్ సాధకమాయ్ సర్వోపాయజ్ఞళుక్కుమ్ ఉపకారకమాయ్ సర్వవిధజ్ఞళుక్కుమ్ తన్దామధికారానుగుణమాక వైదికరూపత్తాలుమ్ తాన్త్రికరూపత్తాలుమ్ ఉపజీవ్యమాయ్ వ్యాప్య వ్యాపక సర్వతత్వస్వరూపత్తాల్ క్రియత్తాయ్ సర్వమన్త్రైరపేక్షకరమాయ్ సర్వభగవన్నామకళుక్కుమ్ సాధారణమాయిరుక్కైయాలే సర్వాచార్యర్కళుమ్ ఇత్తైయేవిరుమ్బిప్పోవర్కళ్. ఆక్కివార్కళుమ్, *నిత్యతిరువెట్టుప్పుత్తుమ్ కర్ప్పు* ఎన్నుమ్, *ఎట్టెళుత్తుమోదువార్కళ్ వల్లర్వానమాళవే* ఎన్నుమ్, *ఎట్టెళుత్తుమ్ వారమాక పోతువార్కళ్ వల్లర్వానమాళవే* ఎన్నుమ్. *నాడుసకరముమ్ నన్గతియ నమోనారాయణాయ* ఎన్నుమ్, *నల్వకైయాల్ నమోనారాయణా* ఎన్నుమ్ ఇత్తిరుమన్త్రత్తైయే విరుమ్బిప్పోన్దార్కళ్.

ఋషిసకళుమ్ *బహుపోహిమహాత్మానోమునయస్సనకాదయః। అష్టాక్షరంపమామన్త్రం శ్రిత్వ తేజస్వినోవైష్ణవంపదమ్* యథాసర్వేషుదేవేషునాస్తి నారాయణాత్పరః। తథాసర్వేషుమన్త్రేషు నాస్తిచాష్టాక్షరాత్పరః* భూతాన్యేవభవ్య-బాహుర్భావ్యసత్యపూర్వంబ్రవీమివః। హేచుత్రకిమ్యా శృణుతనమన్త్రోష్టాక్షరాత్పరః! తదర్చనపరోనిత్యంతద్భక్తస్తనమస్కురు। తద్భక్తానవినశ్యన్తి హ్యష్టాక్షరపరాయణాః* ఆసీనావాశయానావాతిష్ఠన్తోయంతరుత్రవా। నమోనారాయణాయేతి మన్త్రేకశరణావయమ్* ఎన్నార్కళ్. ఇత్తిరుమన్త్రత్తై సర్వేశ్వర- శ్రీనారదభగవాన్తిట్టు శ్రీపుణ్డరీకనుక్కు ఉపదేశిప్పిక్క, అవనుమ్ ఇత్తైయే పరమహితమాక్కేట్టపడియాలే *పుణ్డరీకోపి ధర్మాత్మా నారాయణపరాయణః। నమోనారాయణాయేతి మన్త్రమష్టాక్షరంజపన్* ఇత్యాది కళిల్ సొల్లుకిఱపడియే ఇమ్మన్త్రనిష్ఠనాయ్ ముక్తనానాక. ఇమ్మన్త్రత్తైత్తిరుమన్త్రమాగ్ వారుక్కు సర్వేశ్వరన్తానే ఉపదేశిత్తాన్.

ఇదు శ్రవణవచనధిక్కళిల్ శ్రీద్వయపోతు సర్వాధికారమెన్నుమిడమ్ శ్రీవరాహపురాణత్తిల్ వైశిక్యాద్వాదశీ మాహాత్మ్యత్తిలే *నమోనారాయణేత్యుక్త్వాశ్వపాకఃపునరాగమత్* ఎన్నిఱవచనత్తాలే కాట్టప్పట్టతు. ఇవ్వళవుక్కుమ్ *నామమన్తోల్లిల్ నమోనారాయణమే* ఎన్నుమ్, *నన్మాలై

కొండు నమోనారాయణ* ఎన్నుమ్, *నావాయిలుక్కే నమోనారాణవెన్రోవాతుగైక్కు- మురైయుక్కే* ఎన్నుమ్ శొల్లుకిఱ పాశురఙ్గళాలుమ్ సిద్ధమ్. ఇదు బ్రాహ్మణాదికళుక్కు- అధీతమాన క్రమత్తిలే ప్రణవత్తోడేకూడ అష్టాక్షరమాయిరుక్కుమ్. *వైదికంతా స్త్రిక్షైచ్చవతఞ్చైదికతా స్త్రిక్షమ్| త్రివిధకర్మసమ్పోక్తం పఞ్చరాత్రాదృతాణవే* వైదికం బ్రాహ్మణానాన్తు రాజ్ఞాంవైదికతా స్త్రిక్షమ్| తా స్త్రికంవైశ్యశూద్రాణాం సర్వేషాంతా స్త్రికన్తువా *అష్టాక్షరశ్చయోమన్త్రో ద్వాదశాక్షరఏవచ| షడక్షరశ్చయోమన్త్రో విష్ణోరమిత తేజసః| ఏతేమన్త్రాప్రధానాస్తువైదికాః ప్రణవైర్యుతాః| ప్రణవేనవిహీనాస్తుతా స్త్రికా ఏవకీర్తితాః* నస్వరఃప్రణవోజ్ఞానినాన్యన్యవిధయస్థితా| స్త్రీణాన్తుశూద్రజాతీనాం మన్త్రమాత్రో క్తిరిష్యతే* ఎన్గిఱపడియే ప్రణవమొళ్గిన్దపోతు - *తత్రోత్తరాయణస్యాదిర్బిన్దునాన్నిష్ఠుర స్తతః | బీజమష్టాక్షరస్యస్యాత్తేనాష్టాక్షరతాభవేత్* ఎన్గిఱ ప్రక్రియైయాలే ఎట్టెళుత్తుమ్ అనుసన్ధేయమాక విధిక్కప్పట్టతు. ప్రణవమొళ్గిన్దాలుమ్ అతుకూడి నాలుళ్ళక్షరమ్ ఇవ్వధికారికళుక్కుణ్డాన్నుమిడమ్* *కింతత్రబహుభిర్మన్త్రైః కింతత్రబహుభిర్వ్రతైః| నమోనారాయణాయేతి మన్త్రస్యార్థసాధకః* ఇత్యాదికళాలే సిద్ధమ్.

ఇప్పడి ప్రణవమొళ్గియ అష్టాక్షరమానపోతు ప్రణవత్తిలర్థమెల్లామ్ ప్రణవప్రతిచ్ఛన్నమాక శాస్త్రమ్సవకుత్త అక్షరత్తిలే ప్రథమాక్షరమ్ సర్వస్వజ్ఞాపకమాన కణక్కిలేశురుజ్జ అనుసన్ధేయమ్. మధ్యమాక్షరత్తిల్ పొరుళుమ్ అర్థసిద్ధమామ్; ఇతిల్ తృతీయాక్షరత్తిల్ల్లుళ్ళకిఱ జ్ఞాతృత్వాదికళుమ్ నమస్సిల్ ద్వితీయాక్షరత్తిల్ ప్రకృతియాలే అనుసన్ధేయమ్. ప్రణవమ్ స్వతఃస్వ మానపోతు *ఏకమాత్రంద్వియామాత్రం త్రియామాత్రంసార్ధత్రియామాత్రమ్* ఎన్దాప్పోలే పలప్రకారజ్ఞాయ్ అర్థజ్ఞళు మప్పడియే కార్యకారణవస్తు పరమాత్మవాచకత్వాది ప్రక్రియైయాలే పలవకైప్పట్టిరుక్కుమ్. వ్యాపకమన్త్రజ్ఞిళిలుమ్ ప్రణవత్తై పరమాత్మప్రధానమాకవుమ్ శిలశాస్త్రజ్ఞళిలుమ్. ఇతిప్రభావమ్ *ఆదావన్తేచయత్రాక్షరంబ్రహ్మతయీ యత్రతత్ప్రతిష్ఠితా| సగుహ్యోన్యస్త్రివృద్వేదోయస్తంవేదసవేదవిత్* ఇత్యాదికళిలే ప్రసిద్ధమ్. ఇతు *మావిగృహీత్వాత్మరూపంవసురణ్యేతిమన్త్రతః| జుహుయాత్సవనేనాగ్నావచ్యతాహ్వేసనాతనే* ఎన్గిఱపడియే న్యాసవిద్యైయిల్ స్వతన్త్రమాయ్ ఆత్మసమర్పణ పరమాయిరుక్కుమ్. అక్కట్టళైయిలే యిఙ్గుమ్ సమర్పణపరమాకవుమ్ యోజిప్పర్ కళ్. ఇవ్విడత్తిల్ స్వయంప్రజ్ఞాప్రధాన్యత్తాలే శేషత్వానుసన్ధానమాత్రముపజీవ్యమెన్నుమ్ యోజిప్పర్ కళ్; అప్పోదు ఇశ్శేషత్వానుసన్ధానమ్ అధికారత్తిలే శేషమ్; *జ్ఞేతజ్ఞస్సేశ్వరజ్ఞానా ద్విశేషద్విశపరమామతా* ఎన్నుత శేషితత్వజ్ఞానమాత్రపరమానపోతు ఉపాయానర్హతానివృత్తిపరమ్; ఉపాయరూపజ్ఞానాన్తరత్తై వివక్షిక్కుమ్ పొబతు మోక్షపరమ్.

ఇప్రణవార్థాను సన్ధానక్రమత్తై *ఈదృశేపరమాత్మాయం ప్రత్యగాత్మాతథేదృశః| తత్స్వమ్యన్తానుసన్ధాన మితియోగఃప్రకీర్తితః* ఎన్ఱు శ్రీవిష్ణుపురాణత్తిల్ అరుళిచ్చెయ్తార్. ఇత్తై *అకారార్థోవిష్ణుర్జగదుదయరక్షాప్రళయకృన్మకారార్థో జీవస్తదుపకరణం వైష్ణవమిదమ్| ఉకారోనన్యార్హనిజమయతితి సమ్బన్ధమనయో స్త్రయాణాసారస్త్రీత్యాత్మా ప్రణవమమధర్థం సమదిశత్* ఎన్ఱు వివరిత్తార్ కళ్. *కణ్ణపురమొన్ఱుణ్టెయానుక్కడియేన్ నారవర్ క్కురియేనో* ఎన్గిఱుత్తుమ్ ఇప్రణవార్థవివరణమ్. ప్రణవత్తిల్ అక్షరత్రయత్తైయుమ్ వేదత్రయసారమాక శ్రుతి

స్మృతిభిశ్చ ప్రపఞ్చితత్వాత్. ఇవ్వర్థత్రయాన్తర్భూతాన్యపి యెజ్ఞనేమెన్నిల్; *అస్మాత్పరశ్చరాచరాత్మా ప్రణవాదయశ్చ రేఫాన్తాః* అకారాదిశాబ్దాధారభూతపరమాత్మాభిధేయతయా* సమస్తశబ్దమూలత్వాదకారస్యస్వభావతః। సమస్తవాచ్యమూలత్వాద్బ్రహ్మణోపిస్వభావతః। వాచ్యవాచక సమ్బన్ధస్యయోరర్థాత్రితీయతే* ఎన్న శ్రీవామనపురాణవచనాత్తాలే సర్వవాచకజాతప్రకృతియాన ప్రథమాక్షరత్వాత్కు సర్వనామ్నాంజాతప్రకృతియాన నారాయణ వాచ్యనెన్న ప్రసిద్ధమానవర్థత్తై వేదార్థ సఙ్గ్రహత్తిలే యరుళిచ్చెయ్తార్.

ఇత్తాలే కారణవాక్యసిద్ధమాన సకలజగన్నిమిత్తోపాదానకారణత్వమ్ అత్తాలే ఆశ్రిత పరమాన సర్వజ్ఞత్వ సర్వశక్తిత్వాది గుణవగైమ్ ఇజ్జై సిద్ధపయిన్ఱిరు. ఇవ్వక్షరమ్ భగవద్వాచకమెన్నుమిడమ్ *అనిషేధ్యపరమాన్విష్టే* ఎన్నుమ్, *అకారోవిష్ణువాచకః* ఎన్నుమ్, *అఇతి భగవతోనారాయణస్య ప్రథమాభిధానమభిదధతాకిన్నామమన్త్రలంకృతమ్* ఎన్నుమే నిఘణ్టుళిలుమ్ ప్రయోగగ్రన్థిలుమ్ ప్రసిద్ధమ్. ఇతు వ్యాకరణ వ్యుత్పత్తియాలే సర్వేశ్వరనైచ్చొల్లుమ్మొబ్బతు రక్షణశీలనాది విషయమానధాతువిలే కర్తృవాచియాన (క్వి) ప్రత్యయత్తాలే నిష్పన్నమాన పదమాయ్ సర్వరక్షకత్వాది విశిష్టనాకక్కాట్టువమ్. ఇద్ధాతు అనేకార్థమేయాకిలుమ్ రక్షణార్థత్తిల్ ప్రసిద్ధి ప్రకర్షత్తాలుమ్, ఇవ్వర్థమిజ్జై అపేక్షితమాకైయాలుమ్, ఇజ్జై నానార్థగ్రన్థిల్ అనుసన్ధేయప్రజ్ఞాక ఒరునరుక్తి యిల్లామైయాలుమ్, ప్రథమపఠితమాన రక్షణమ్ శాబ్దమాయ్ ముక్త్యర్థ అపేక్షితార్థగ్రన్థిల్ ఇత్తాలే ఆశ్రిప్రజ్ఞాక అనుసన్ధిక్కై ఉచితమెన్ను ఇవ్వళవే ఆచార్యర్కళ్ వ్యాఖ్యానమ్ పణ్ణినార్కళ్. ఇన్తరక్షత్వమ్ అవచ్ఛేదకమిల్లామైయాలే సర్వవిషయమ్. రక్షాప్రకారగ్రన్థిల్ విషయగ్రన్థిల్తోముమ్ ప్రమాణగ్రన్థిల్ కాట్టినపడియిలే విచిత్రప్రజ్ఞయిరుక్కుమ్. ఇతు హేతునిర్దేశమ్పణ్ణామైయాలే నిరుపాధికమాయ్ త్రోట్టినాలుమ్ సాపరాధరాన సంసారిజీవర్కళుక్కు మోక్షాదిప్రదానత్తిల్ స్వతన్త్రనాన ఈశ్వరక తాకసజక్కిల్తువైత్తతోరు వ్యాజత్తై అపేక్షిత్తిరుక్కుమ్. నిత్యర్ పక్కలిలుమ్ ముక్తర్ పక్కలిలుమ్ నిరుపాధికసహజకారుణ్యమాత్రత్తాలే స్థితిసంహారరూపేణ రక్షై ముట్టుమక్కనడక్కుమ్.

ఇప్పడి స్వాభావికమాన రక్షకత్వమ్ ప్రాతికూల్యమ్ నడక్కుఙ్గాలత్తిల్ అనాద్యపరాధత్తాలే పిఱన్ద నిగ్రహారూపోపాధియాలే ప్రతిబద్ధమాన్. ప్రతిబన్ధకమాన విద్వాపాధియైక్కుఱైక్కుక్కావే ప్రవర్తిత్తుతలాన వ్యాజఙ్గళ్ శాస్త్రసిద్ధఙ్గళ్. *త్రాణేస్వామిత్వమాచిత్యం న్యాసాద్యాస్సహకారిణః। ప్రధానహేతుస్సాక్షాత్స్వత్రైవిశిష్టకరుణాభృతాం* సర్వరక్షణదీక్షితనానవర్ *లక్ష్మ్యాసహాహ్యపేక్షోదేవ్యాకారుణ్యరూపయా। రక్షకస్వర్వసిద్ధాన్తే వేదాన్తేషుచగీయతె* ఇత్యాదిగళిల్పుడియే సపత్నీకనాక సిద్ధనాయిరుక్కైయాలే ఇజ్జై ప్రమాణసిద్ధోపయోగ విశేషమాన పత్నీసమ్బన్ధసమార్థమ్. ఇవ్వప్పడి సన్నియోగశిష్టన్యాయత్తాలే ఎమ్మురుమానైచ్చొల్లుమిడమెజ్జుమ్ పిరాట్టియెయుమ్ శొల్లిత్తిరుమెన్నుమిడత్తై – *తవ స్వరూపాత్త్వం సపత్నగతభిధత్తైశ్చతిరప* ఎన్నుసమర్థిత్తార్కళ్. ఆకైయాల్ స్వరూప నిరూపకధర్మగ్రన్థిళ్ సర్వవిధైవ్యాకళిలుమ్ (శొల్లుకీఱ) వరుకిఱ కణక్కిలే అవర్గ్రన్థిల్ ప్రధానమాన ఇవ్విశేషణముమ్ సర్వవిధైవ్యాకళిలుమ్ అనుసన్ధేయమ్. ఇతుతాన జీవతాన్తరవ్యావృత్తియెయుమ్ పణ్ణిక్కొణ్డు సర్వాతిశాయియాన స్వతన్త్ర

నుజైయ స్వరూపత్తుక్కు నిరూపకమామ్. ఇవనుజైయ స్వతస్సిద్ధాతిశయజ్ఞాన స్వరూపగుణ విగ్రహ విభూతిళ్ *భాస్క-రేణప్రభాయథా* ఎన్నుమ్బడి విశేషణమాయ్ నిత్యఅ ఇవళు జైయ స్వరూపవిగ్రహ గుణవిభూతిళాలుమ్ లభ్యాతిశయజ్ఞాయ్ొక్కొణ్డు విళ్ళియిరుక్క-మెన్నుమిడమ్ దేవతాపారమార్థ్య-వేదిగళాన మహర్షి-గళాలే ప్రపఞ్చితమ్.

ఇప్పడి నారాయణశబ్ద త్తిలుమ్ పత్నీసమ్బన్ధమనుసన్ధేయమ్. ఇప్పత్నీసమ్బన్ధమ్ ద్వయ త్తిలే కణ్ణోట్టమ్. ద్వయవివరణమాన గద్య త్తిలే ప్రథమ త్తిలే *భగవన్నారాయణ* ఎన్ఱు తుడఙ్గిచ్చొల్ల చ్చెయ్ తే నారవర్త్తిల్ నడువే ఇవళైచ్చొల్లిన్ఱ్ిముమ్ పత్నీత్వనిబన్ధనమాన పతిపారాధ్య-త్తాలుమ్ *సరసమ్బన్ధినోనారాః* ఎన్ిఅ వ్యుత్పత్తియాలు మాకార్థ-మానతు. ఇఙ్గు ప్రథమాక్షరమ్ చతుర్థ్యే-కవచనా న్తమాయ్ విభ క్తిలోపమ్ పిఱన్దుకిడక్కిఱతు. అ తెఱ్ఱినే యెన్నిల్, పరమాత్మా వుక్కు స్వాత్మైకసమర్పిక్క విధిక్కిఱపడి త్తిలే ప్రణవత్తై మ్రక్షమాక విధిక్కైంకర్యాలుమ్, ఇతుక్కు అనుపాయోపాధ-ప్రకాశనమ్ ఫలపర్యన్తమాకైంకర్యాలుమ్, ఇతిల్ సమర్పణీయమాన ఆత్మా తృతీయాక్షరత్తిలే ప్రకాశిక్కైంకర్యాలుమ్, ఇతుక్కు ఉద్దేశ్యమాన పరబ్రహ్మమ్ ప్రథమాక్షర త్తిల్ ప్రకృతియాలే తోన్ిఱ్ిముకైంకర్యాలుమ్, ఉద్దేశ్యకార్యభూతైయుమ్ సమర్పణీయ వస్తువైయుమ్ సమానాధికరణ్ ప్రయోగిక్కైంక ఉచితమల్లామైయాలుమ్, ఉద్దేశ్యకార్యత్తుక్కు అనురూపమాన చతుర్థీ-విభ క్తియై ఇవ్విడ త్తిలే కొళ్ళప్పటుమ్. ప్రథమతృతీయాక్షరభూతై సమానాధికరణ్యశాక్ష కొణ్డు జీవపరమాత్మైక్కు ళ్ళుజైయ స్వరూపైక్యమ్ ఇఙ్గే శొల్లప్పడకిఱతెన్నుమ్ కుదృష్టిపక్ష త్తుక్కు బహుప్రమాణవిరోధముమ్ సమభివ్యాహృతనమశ్శబ్ద నారాయణశబ్ద చతుర్థిక్షళుజైయ స్వరసార్థ-విరోధముమ్ వరుమ్.

ఇతు ప్రణవత్తై ధనుస్సాకవుమ్ ఆత్మావై శరమాకవుమ్ బ్రహ్మత్తైయిలక్కాకవుమ్ ఆత్మ సమర్పణత్తై లక్ష్యవేధమాకవుమ్ వకుత్తుచ్చొల్లుకిఱ వాక్యత్తాలుమ్ సిద్ధమ్. ఇఙ్గు భరసమర్పణమ్ పొరుళామ్పోత్తు స్వతన్త్ర ప్రణవత్తిఱ్కుణ్డు చతుర్థీయిఱ్పడియే ఇచ్చతుర్థిక్కుమ్ అర్థ మాకార్థమావతు. ఇఙ్గు ప్రణవమ్ పరశేషత్వైకరసస్వరూప ప్రతిపాదన పరమానపొరుళిల్ ఇచ్చతుర్థి తాదర్థ్యత్తై విళక్కిక్కైంకర్యాలే, ఆత్మ పరమాత్మాక్కళుజైయ శేషశేషిభావమ్ ప్రకాశ్యమాకైంకర్యాల్, నిరుపాధిక సర్వశేషియాన ఈశ్వరనైప్పఱ్ిత్తార్ నిరుపాధిక శేషమానపడి అనుసన్ధేయమ్. *త్వంమే* ఎన్ఱు స్వామియాన సర్వేశ్వర-తుడర్న్దుపిఱత్తాలుమ్, *అహంమే* ఎన్ఱు తిమిఱప్పణుమ్ అహఙ్కారవిశేషత్తాలే అసత్కల్పనాన ఇజ్జీవాత్మావై శేషత్వానుసన్ధాన ముజ్జీవిప్పిక్కిఱతాకైంకర్యాలే ఇతిక ప్రాధాన్యమ్ తోన్ిఱ్ిముకైక్కాక ధ్వనిక్కుమున్నే శేషియోడే నమ్బన్ధత్తైచ్చొల్లిన్ిఱ్ిము. *నిశ్చేతరశేషత్వే శేషంనమ్పారిపూర్యతే। అనిశ్చితేపున స్తస్మిన్నన్యత్సర్వమసత్సమమ్*

ఇప్పడి ఈశ్వర సర్వశేషియామ్పొతు *అస్యామచశేషం హివిభూతిరుభయాత్మికా। ఇతి ప్రకృతిశరీరస్సిద్ధంయచ్చాస్యైస్వరూపమానద* ఎన్ఱుమ్, *ఉభయాధిష్ఠాన మైశ్వర్యం శేషిత్వమ్* ఎన్ఱుమ్ శొల్లుకిఱపడియే సపత్నీకనాయిరుక్కుమ్. అగ్నీషోమీయాదికళిళ్పోలే ఆత్మహవిరుద్దేశ్య

దేవతాత్వమిరుపరుక్కుమ్ కూడవెన్ఱు తోన్ఱుకైక్కాక శేషికళిరువరాయిరుక్క శేషిత్వమేక మెన్ఱిఱుతు. మధ్యమాతురై లక్ష్మీవాచకమాక వొచ్చొల్లుఱ శక్రశ్రుతి వాక్యత్తైప్పరామర్శిత్తాల్ ఇరువరైయుమ్పర్ఱ ఇవ్వాత్మాశేషమెన్ఱు మిడమ్ శాస్త్రమ్. శేషత్వమావతు తనక్కాగ ఉపకారత్తై ప్రధానమాకప్పర్ఱివట్టిక్కే పరోపకారాహ-మాకై. ఇత్తై *పరగతాతి శయాధానేచ్ఛయోపాదేయత్వమేవ యస్య స్వరూపంసశేషః, పరశ్శేషీ* ఎన్ఱు శ్రీభాష్యకార రరుళిచ్చెయ్తార్.

ఇవ్విడత్తిల్ శ్రుతియిల్తోన్ఱిన షష్ఠీవిభక్తివచనమ్‌లు శ్రుత్యమ్. ఇఱు సమ్బన్ధసామాన్యత్తిలే ప్రవృత్తైయాన షష్ఠీయానతు ప్రమాణసిద్ధమాయ్ అశేషితమాన విశేషత్తిలే విశ్రమిక్కక్కడవతు. తాదర్థ్య-మాకిఅ ఉపయుక్తమాన సమ్బన్ధవిశేషమ్ వ్యవహరిక్కైక్కాక చతుర్థీ-విభక్తివచనమేజి లోపిత్తుక్కిడక్కిఅతాకవుమామ్. అప్పోతు లుప్తమాన చతుర్థీ-విభక్తివచనత్తిన్ఱుమైయ వివరణమాకిఅతు ఇరువరుక్కుమ్ దాసన్నెన్ఱిఱ్ఱంతి. ఇప్పడి హవిరుద్దేశ్య దేవతాత్వవ్యవస్థిత్తిల్ హవిస్సుపోలే ఇరువరైయుమ్పర్ఱ ఇవ్వాత్మాశేష మెన్ఱు మొబ్బాతు ఇఱు అవధారణమాఱ-మామ్.

ఇవర్ కళిరువర్క్కుమ్ ఇవ్వాత్మా అనన్యాహ-నిరుపాధిక శేషమెన్ఱతాయిర్ఱు. ఇమ్మధ్యమాతు-రమ్ శ్రైత్రప్రయోగత్తాలే అవధారణపరమానపోతు ఇద్దమ్పతిక్కై యొళ్వొన్ఱాగుక్కు నిరుపాధిక శేషమెన్ఱు శఙ్కియామైక్కాక అన్యయోగవ్యవచ్ఛేదమిఱ్శైశాబ్దమ్. ఇత్తాలే అన్యశేషప్పర్ఱ శేషత్వమ్‌స్వరూప ప్రాప్తమన్ఱెన్ఱు మిడత్తై చొల్లుకైయాలే యథాపఞ్చికాత్మ జ్ఞానముడైయవనుక్కు తదీయపర్యన్తమాక దేవతాన్తరస్పర్శమ్ నివృత్తమాయిర్ఱు. భగవదభిమతమాన భాగవతశేషత్వత్తాలే అన్యశేషత్వ దోషమ్ వారాతెన్ఱు మిడమ్ పురుషాహ-కాప్తియిలే శొన్నోమ్. ఇప్పడి అన్యయోగవ్యవచ్ఛేదమ్ శాబ్దమాకప్పెఱ్ఱాల్ అయోగవ్యవచ్ఛేదముమ్ కాలసఙ్కోచమిల్లామైయాలే సిద్ధమ్. ఇశ్శేషత్వాయోగ వ్యవచ్ఛేదత్తాలే ఈశ్వరనుక్కు పృథక్సిద్ధ్యనర్హ విశేషణమాయ్త్తోన్ఱిన చేతనదవ్యత్తుక్కు అచిత్తుక్కుచ్చాలే శరీరత్వమ్ ప్రకాశిక్కుమ్.

తృతీయాతు-రమిఱ్ఱు అవశ్యానుసన్ధేయమాన జీవనైమున్నిట్టుకొణ్డు ఉక్తమాన శేషత్వత్తుక్కు ఆశ్రయమాన సర్వత్తైయు ముపలక్షిక్కిఅతు. ఇతు జీవాత్మవాచకమెన్ఱు మిడమ్ *మకారంజీవభూతంతు శరీరేవ్యాపకంన్యసేత్* ఎన్ఱుమ్ *పఞ్చాన్నానాన్తుపఞ్చానాం వర్ణానాంపరమే శ్వరః। సంస్థితఃకాదిమాన్తానాం తత్వాత్మ త్వేనసర్వదా* ఎన్ఱుమ్, *భూతానిచవర్ణేనచవర్ణేన్ద్రియాణిచ। టవర్గేణతవర్గేణజ్ఞానగన్ధాదయస్తథా। మనఃపకారేణైవోక్తం ఫకారేణత్వహఙ్కృతిః। బకారేణమహాకారేణ మహాప్రకృతిరుచ్యతే । ఆత్మాతుసమకారేణ పఞ్చవింశకఃప్రకీర్తితః* ఎన్ఱుమ్ తత్వసాగరసంహితాదికళిలే పఞ్చవింశతి తత్వఙ్కళుక్కుమ్ కకారముత్తలాన ఇరుపత్తైన్దు అక్షరఙ్కళుమ్ వాచకఙ్కళాక వకుత్తుచ్చొల్లుకైయాలే సిద్ధమ్. ఇత్తాల్ జడత్వాచేతనత్వాది దోషశయఙ్గళాన ఇరుపత్తునాలు తత్వఙ్కళైక్కాట్టిలుమ్ సర్వకారణమూకవుమ్ సర్వరక్షకనాకవుమ్ సర్వ

శేషీయాశ్రయమ్ ప్రథమాక్షరత్రితయే తోక్తేన షడ్వింశతినిష్కర్షేణ జీవాత్మస్వరూపమ్ వేఱు పాచు సిద్ధిత్తుతు.

ఇత్థిరుమన్త్రత్తిల్ మకారశబ్దముమ్ నారశబ్దముమ్ నిష్కర్షవివక్షితాయాంశే విశేషణమాత్రపరశబ్దేళ్; ఇవ్వర్థత్తిరమ్ వ్యాకరణప్రక్రియైయైప్పార్త్తాల్ *మనజ్ఞానే* ఇత్యాది ధాతుక్కళిలే నిష్పన్నమాన పదమాత్రితాయంలే, *జ్ఞోతవిఏ* ఎన్గిఱఅధికరణత్తిల్ప్పఱియే జ్ఞానస్వరూపనుమాయ్ జ్ఞానగుణకనుమాయ్ అణువాన జీవాత్మావై చ్చొల్లుకిఱతు. జ్ఞానస్వరూపనాక ప్పొతువిలే శేషత్వాలుమ్ ఇవర్ స్వరూపమనుకూలమాక ప్రమాణసిద్ధమాకైయాలే ఆనన్దరూపమాన విశేషముమ్ సిద్ధిక్కుమ్. జ్ఞానగుణక నెన్నుమిడత్తిల్ శేషత్వాల్ ప్రమాణానుసారత్తాలే ముక్తదశైయిల్ నిరుపాధికప్రపత్తిరూపమాయ్ నిత్యోపకరణమాయ్ నిత్యోచరహితమాన జ్ఞానమ్ గుణమానమైతోక్తమ్.

ఇప్పడి పరిశుద్ధమాన స్వాభావికస్వరూపత్తై ప్పార్త్తాల్ అచేతనద్రవ్యఙ్గళిలుళ్ళ జడత్వాదికళుమ్ కర్మత్తిన సంసారదశైయిలుళ్ళ క్లేశాదికళుమ్ కర్మత్తిన నివృత్తియాలే స్వరూపధర్మభూతజ్ఞానత్తిరణ్డిలుమ్ ముళ్ళ నిరవలత్వమనుసంహితమాయిరుక్కుమ్. ఇన్న పరశేషత్తై కరసపరిశుద్ధస్వరూపమే ముముక్షుదశైయిలే అనుసన్ధేయమెన్నుమిడమ్ *వ్యతిరేక స్తద్భావిత్వాన్న తూపలబ్ధివత్* ఎన్గిఱ సూత్రత్తిలే సిద్ధమ్. ఇవనుక్కు ముముక్షుదశైయిల్ ఫలపరశాస్త్రానుసన్ధానమ్ ఫలాపేక్షైక్కుక్కుఱుప్పమ్. పురుషార్థభూతజ్ఞానక్కుక్కూడ అనుసన్ధేయకార్యత్తిల్ వేఱుపట్టిరుక్కుమ్ మెన్నుమిడమ్ శ్రీగీతైయిల్ అష్టమాధ్యాయత్తిలుమ్ భాస్యాదికళిలుమ్ సువ్యక్తమ్. *జీవభేదమ్ ప్రామాణికమాకైయాల్ ఇత్థృతీయాన్తమ్ *నాత్మాశ్రయే* ఇత్యాదికళిల్పోలే జాత్యేకత్వపరమ్. ఇప్పడి జీవతత్వత్తై యెల్లామ్ ఇఙ్గు *దాసభూతాస్స్వతస్స్ర్వేహ్యాత్మానఃపరమాత్మనః* ఎన్గిఱపడియే సామాన్యేన భగవచ్ఛేషమాక చ్చొన్నాలుమ్, అతిలేతానుమ్ అన్తర్భూతనాకైయాలే *అతోహమపిశేషతా* ఎన్నుమనుసన్ధానముమ్ సిద్ధిక్కిఱతు.

ఇఙ్గు శేషత్వజ్ఞానముమ్ స్వస్వాతన్త్ర్యాభిమాన నివృత్త్యాదికళుమ్ ఉపాయవిశేష పరిగ్రహముమ్ ఫలభూతశేషవృత్తి ప్రార్థనైయుమ్ తనక్కుప్పిఱక్కిఱతాకైయాలే తన్నై ప్రధానమాక్కాట్టవేణ్డుకైయాల్ తృతీయాన్తరత్తుక్కు విశేష్యపదమాక అహంశబ్దత్తై అధ్యాహరిత్తు అన్వయమాకిఱ తెన్ఱు శిల ఆచార్యర్కళ్ శొల్లువర్కళ్. అప్పోతుమ్ ప్రణవవివరణమాన *మమనాథయదస్తి యోస్మ్యహంపకలంతద్ధతవైవమహాధవ* ఇత్యాదికళిలుళ్ళడియే గుణజ్ఞర్ ప్రధానానువర్తికళెన్గిఱ న్యాయత్తాలే తనక్కు శేషమానగుణాదికళుమ్ ఉపలక్షిత్తఙ్గళ్. వేఱే శిలఆచార్యర్కళ్ అస్మచ్ఛబ్దత్తిల్ వ్యఞ్జనకూత్రమాన మకారత్తైయెడుత్తు ఛాన్దసప్రక్రియైయాలే పూర్వోత్తరభాగజ్ఞర్ లోపిత్తునిఱ్కిఱతాయ్ తృతీయాన్తరమ్తానే అహమర్థత్తై క్కాట్టుకిఱతెన్ఱు యోజిప్పర్కళ్. పరమాత్మావుక్కు ఆత్మసమర్పిప్పై ప్పోలవిక్కిఱ విధికిఱతాన్ననవిద్వాయిలే ప్రణవత్తై మప్రమాణ యోతుకైయాలుమ్ ఇతు అనుకూలియాదతు ప్రకాశకమాకైక్కాణ్కిఱవిదిలే పరావరాత్మవిషయమాణ వాచకాంశమపేక్షితమానాల్ ప్రమాణానుసారత్తాలే ప్రథమాక్షరముద్దేశ్యకారకత్తై చ్చొల్లుకైయాలుమ్ మధ్యమాక్షర మన్యార్థమాకైయాలుమ్, పారిశేష్యత్తాలే తృతీయాన్తరమ్

సమర్పణీయమాన ప్రత్యగాత్మావిస్సై క్కాట్టవేణ్డియత్తాల్ ఇవ్వహంకారత్తుక్కు అహమెన్బతోరు ఖాకై మికవుమ్ ఉచితమే. అకారాలే యిజెళక్కట్టర్ ఇజ్జుగ్ర ప్రణవత్తుక్కు, *అకారాకారాయైవ స్వమహమ్* ఎన్ప వ్యాఖ్యానమున్నణ్ణిగ్రు.

ఇప్పడియే నమస్సిల్ మకారమ్ మూన్ఱ్తోరు ప్రకారత్తాలే ప్రత్యగాత్మావై చ్చొల్లుకిఱతు. ఇతు షష్ఠీవిభక్త్యన్తమాకైయాలుమ్ నకారమ్ నిషేధత్తై చ్చొల్లుకైయాలుమ్ *నమసు* ఎన్ప తాయిగ్రు. నిషేధత్తిల్ ఆదరాతిశయమ్ తోగ్రుకాక్కాగ నఞ్ మున్నే కిడక్కిఱతు. ఇతు *కృష్ణసారీతా* ఎన్బుమాప్పోలే యిరుక్కిఱతు. ఇమ్మకారత్తిల్ షష్ఠియానతు సమ్బన్ధసామాన్య ముళత్తాలే ఉచితసమ్బన్ధవిశేషత్తై వివక్షిక్కిఱతు. ఇవ్వభిప్రాయత్తాలే యిజేళట్టరుమ్ *అథమహ్యంస* ఎన్ఱతు ; వాక్యజ్ఞరుక్కు అవధారణత్తిలే తాత్పర్యమ్ కొళ్వుకై ఉచితమాకైయాలే ఇప్పణవత్తిలే మధ్యమాకారసిద్ధమాన తాత్పర్యార్థత్తోడే ఊజువాయిరుక్కిఱ ఇన్నుమస్సిల్ పొరుళే సర్వత్తిలుమ్ సారమెన్బు మిడమ్ *ద్వ్యక్షరస్తుభవేన్మృత్యు ర్త్ర్యక్షరంబ్రహ్మశాశ్వతమ్* మమేతిద్వ్యక్షరోమృత్యుర్నమమేతిచశాశ్వతమ్. ఇత్యాదికళాలే శొల్లప్పట్టతు. *సర్వంఖల్విదంబ్రహ్మ మృత్యుపదమాజ్ఞపంబ్రహ్మణఃపదమ్ | ఏతావాన్ జ్ఞానవిషయః కింప్రలాపైకరిష్యతి* ఎన్ఱిఱ శ్లోకత్తుక్కుమ్ ఇన్నుమస్సిల్ పొరుళిలే ప్రధాన్యేనతాత్పర్యమ్.

ఇజ్జు ''నమమ'' ఎన్ఱిఱతు ఎత్తైయెన్ఱిల్, ప్రణవత్తిల్ తృతీయాక్షరత్తై అనుషజ్గిత్తు నాన నకారత్తిలే నల్లేనెన్ఱ తాయిగ్రు. అధ్యాహారత్తిత్కాట్టిల్ అనుషజ్గ ముచితమెన్బు మిడమ్ అను షజ్గాధికరణసిద్ధమ్. ఇజ్జు, ''నమమాహమ్'' ఎన్ఱు విశేషిక్కైయాలే కీళ్ అన్యశేషత్వత్తై క్కట్టిక్కిఱ మధ్యమాక్షరమ్ గోబలీవర్ద న్యాయత్తాలే స్వవ్యతిరిక్తవిషయమ్. ''అహంనమమ'' ఎన్ఱిఱవాక్యత్తాలే తన్ స్వరూపముమ్ తనక్కు రిత్తలామైయాలే గుణబ్రహ్మ ప్రధానాదుల రిక్ శెన్ఱిఱపడియే వేఱొన్ఱైయుమ్ పగ్రత్తనక్కు నిరుపాధికస్వామిత్వ మిల్లైయెన్ఱు విశేషిత్తు అనుసన్ధానమ్ ఫలిత్తతు ; ఇతు విశేషనిర్దేశత్తుక్కు ప్రయోజనమ్. ఇవ్వుడి అనుషజ్గియాతషష్ఠిత్తిల్ పోతువిలే తన్నోడు తువక్కుడ్డాయ్త్తోగ్రుఱిఱవర్గళై యెల్లామ్ ఎన్ఱతన్ను తన్ తువక్కుఱుక్కిఱతు. ఇత్తాల్ తన్నైయుమ్ తన్నుడైయ గుణవిగ్రహాదికళైయుమ్పగ్రత తన్ అభిమానవిషయజ్గళై క్కట్టిక్కైక్కొళ్వాయే విపరీతాహజ్కార మమకారజ్గళాకిఱ సంసారమూలజ్గళ్ ఛేదిక్కప్పట్టన.

ఇజ్జు కట్టిక్కిఱ అహజ్కారమ్ భ్రమరూపమాన బుద్ధివిశేషమ్ ; మగ్రుమ్ తత్వజ్ఞళిల్ ఎణ్ణిన అహజ్కారమ్ వివేకమాత్రత్తాల్ కట్టిపడొన్ఱత్తు ; సూక్ష్మశరీరమ్ విడుమళవుమ్ ఇవనై త్తొగ్రిక్కిఱదుమ్. ఇవ్వచిత్సమ్బన్ధమ్ ఇవనుక్కు కట్టియాతిరుక్క ఇత్తిక్ కార్యజ్ఞళాయ్ భ్రమరూపజ్ఞాన అహజ్కారాదివ్యాధిగళ్ మూలమన్రో దిగళాలే సిద్ధమాన వివేకమాకిఱ శేషజివిశేషత్తాలే కట్టికిఱన ; తనక్కు అన్యశేషత్వమ్ ప్రణవత్తిల్ మధ్యమాక్షరత్తిలే కట్టిక్కై యాలే అన్యనాన తన్నైప్పగ్రత్తనక్కు శేషత్వమిల్లైయెన్ఱు పిరిత్తుచ్చొల్ల వేణ్డామైయాలే అన్యశేషియాయ్ త్తోగ్రుఱిన తనక్కు ఇజ్జీతేను మొన్ఱైయుమ్పగ్రత నిరుపాధికస్వామిత్వమ్ కట్టిక్కై

యిలే తాత్పర్యమాకవుమామ్. జీవనుక్కు– శేషమానవైయెల్లామ్ నిరుపాధిక సర్వశేషియాన సర్వేశ్వరక్ స్వార్థమాక కొండు తత్తవైయిజే. జీవక్కళుడైయ నిత్యజ్ఞానగుణాదికళ్ ఈశ్వరనుడైయ నిత్యేచ్ఛాసిద్ధజ్ఞళ్. అశుద్ధవైయిలుమ్ శుద్ధవైయిలు ముణ్ణాన అనిత్యవిగ్రహాదికళ్ ఇవర్కళుడైయ కర్మజన్యమాయుమ్ నిరుపాధిక శేషియాయుముళ్ళ అనిత్యేచ్ఛాసిద్ధజ్ఞళ్. ప్రణవత్తిల్ అన్య శేషత్వమ్ కట్టిక్కైయాలే పరమాత్మావిక్కాట్టిల్ అన్యనానతనక్కు– తాక్ శేషమల్ల నెన్నుమిడమ్ సిద్ధిక్కైక్కయాలుమ్, తాక్ వేర్రు తత్తవక్కుమ్ శేషమల్లాతాప్పోలే వేఱొన్ఱుమ్ తన్నైప్పుగ్గనిరుపాధిక శేషనున్నెన్నుమిడముమ్ ఇజ్జేవరుక్కైయాలుమ్, ప్రణవత్తిల్ తోఱ్ఱాత స్వస్వాతన్త్ర్యనివృత్తియిలే నమస్సుక్కు– తాత్పర్యమాకవుమామ్. అప్పోతు పూర్వప్రయుక్తకారత్తిలే అనుసన్ధిక్కుం నానెనక్కు– నిర్వాహకనల్ల నెన్ను శొల్లిగ్గాయిఱ్ఱు. స్వాతన్త్ర్యపదమాత్రత్తై అర్థాహారత్తు "నమమస్వాతన్త్ర్యమ్" ఎన్ఱ తాకవుమామ్.

ఇచ్చేతననుక్కు– స్వస్వాతన్త్ర్యనివృత్తియావతు – నిరపేక్షకర్తృత్వానన్తరత్తై. ఇతుక్కుడి బద్ధావస్థైయిలుమ్ ముక్తావస్థైయిలుమ్ సర్వబుద్ధిపూర్వప్రవృత్తి పణ్ణునిన్ఱాలుమ్ ఈశ్వరక్ కొడుత్త కరణాదికళైక్కొండు అవక్ ప్రేరకనుమాయ్ సహకారియుమాక ప్రవర్తిక్కవేణ్డుమ్కై ; ఈశ్వరనుక్కు– ప్రధమాక్షర త్తిల్ ప్రకృతియిలే శొన్న సర్వరక్షకత్వమ్ ఉపాయాధికారత్తిల్ పక్కల్ ఏ తేనుమొరు ఉపాయత్తిలే ప్రేరిప్పిత్తుక్కొండే వరక్కుడవతు. జీవక్ స్వరక్షణార్థమాన ఉపాయానుష్ఠాన త్తిలుమ్ పరాధీనకర్తృవాకైయాలుమ్ ఇవ్వుపాయమనుష్ఠి త్తాలుమ్ ఫలప్రదాన రూపరితైక్షణ్ణువాక్ ప్రసన్ననాన సర్వేశ్వరనాకైయాలుమ్, ప్రధమాక్షర త్తిల్ ప్రకృతియిలే శొల్లప్పట్టవనుడైయ సర్వరక్షకత్వమే ఇన్నమున్బద్ధత్తాలుమ్ దృఢీకృతమ్. ఇప్పడి ప్రధమచతుర్థీయిలే ప్రతిపన్నమాన ఈశ్వరనుడైయ నిరుపాధికసర్వశేషిత్వముమ్ జీవనుక్కు ఏ తేనుమొనైయు మ్బ్రహ్మ నిరుపాధికశేషిత్వమ్ కర్మిత్త మున్బ్రహ్మ యోజనైయిలే దృఢీకృతమాయిఱ్ఱు.

ఇజ్జీవనుక్కుళ్ళ స్వాతన్త్ర్యముమ్ *పరాత్తుచ్ఛక్తేః* ఎన్గిఱ న్యాయత్తాల్ నిరుపాధిక స్వతన్త్రనాయ్ స్వార్థప్రవృత్తనాన పరమాత్మా అడియాకవన్దతు! అప్పడియే వ స్వన్తన్త్రజ్ఞైప్పుగ్గ ఇజ్జీవనుక్కు శేషిత్వముమ్ నిరుపాధికశేషియానవక్ స్వార్థకమాక కొండుక్కవన్దతు. *శేషూక్ స్వతన్త్ర స్వామిచపర్యతాన్యానపేక్షయా ! నిరపేక్షస్వతన్త్రత్వాస్వామ్య ఛాన్యస్య సర్వచిత్ ! తారస్యనమసశ్చేమాసాదాదేశికవర్ధితౌ ! అనన్యశరణత్వాదేరధికారస్యసిద్ధయే*

లోకత్తిల్ స్వామిత్వస్వాతన్త్ర్యజ్ఞళ్ అభిమతజ్ఞళాయుమ్ దాసత్వపారతన్త్ర్యజ్ఞళ్ అనభిమతజ్ఞళాయుమ్ తోఱ్ఱుమికుతు – కర్మోపాధికమాకవ తత్తై. ఇజ్జుప్రణవనమస్సున్కళిలే శొన్న దాసత్వముమ్ పారతన్త్ర్యముమ్ *దాసభూతాస్వతస్త్వే* ఇత్యాదికళిల్వప్పడియే స్వరూపపాప్యజ్ఞాకైయాలే తత్పవిత్తుక్కుళుక్కు అనుకూలజ్ఞళ్ ; ఇప్పడి అత్యన్తపారాధ్యక్ పారతన్త్ర్యజ్ఞళ్ సిద్ధిక్కైక్కయాలే, *అడియాళ్ క్కెన్నైయాట్పడుత్త వివలక్* ఎన్గిఅపడియే స్వతన్త్రనాన శేషిక్కు ఇప్పవినియోగాహార్హనానపడియాలే తదీయశేషత్వముమ్ ఇజ్జేషిద్ధమ్. శేషియుమాయ్ స్వతన్త్రనుమాకైయాలే ఈశ్వరక్ ఇవ్వాత్మావైత్తనక్కు– నల్లరాన వడి

యాయక్ష్యత్నుకప్పాలే శేషమాక్కినాల్ ఇతు ప్రాప్తమన్నైన్న వొణ్ణాతు. విలక్షవు మెణ్ణాతు ; శేషియాకైయాలే ఇష్టవినియోగత్తుక్కు ప్రాప్తన్ ; స్వతన్త్రనాకైయాలే ఇతుక్కు సమర్థన్ ; *మర్ప్పుమోర్ తెయ్వమువళ్ తెన్రిరుప్పారో ఉర్ప్పిలేనుర్ప్పతుమున్న డియార్ కడిమైమ్* ఎన్గిఱపట్టిలుమ్ ఇవ్వర్థమ్ కణ్డుకొళ్వతు. *స్వేచ్ఛయైవప శేష్యస్యతాదధీన్య బలాత్తునః । భగవద్భక్తశేషత్వంస్వేచ్ఛయాపిక్వచిద్భవేత్ । గురూధి కేహివిషయే గుణసారస్య వేదినః । రామేరామానుజస్యేవ దాస్యంగుణకృతంభవేత్* దాస్యమైశ్వర్యయోగేపజ్ఞాతీనాఞ్చ కరోమ్యహమ్ । అథఽభోక్తాచభోగానాం వాగ్దురుక్తానిచక్షమే ॥ ఇతిస్తోక్తినయాదేవ స్వభక్త విషయేవిభుః । అత్మాత్మీయస్యసర్వస్య సఙ్కల్పయతిశేషతామ్ । అన్యోన్యశేషభావోపిపర స్పాతన్త్ర్యసమ్భవః । తత్తదాకారభేదేన యుక్త ఇత్యుపపాదితమ్* ఇప్పడి స్వతన్త్రనాన శేషియిట్టవర్కాయ్ అకిఞ్చనానాయిరుక్కిఱ ఇవనుక్కు అవనాలే పురుషార్థమ్ పెఱవేణ్డుకైయాలే అవనుడైయ వశికరణార్థమాక ద్వయత్తిలుమ్ చరమశ్లోకత్తిలుమ్ విశదమాక చొల్లుకిఱ శరణ వరణమిదే సూచితమ్.

ఆత్మసమర్పణముమ్ శరణవరణముమ్ అన్యోన్యమ్ విరియామైయాలే ఓరొన్ఱైచ్చొల్లుమ్ శబ్దజళిలుమే ఇరణ్డుమ్ వివక్షితమ్. *యస్సదేవోమయూదృష్టఃపురాపద్మాయ శేకుణః । సవిషపురుష వ్యాక్రుస్సమ్బన్ధీ తేదానాదర్ణవః । సర్వేషామేవలోకానాంపితామాతాచమాధవః । గచ్ఛధ్వమేనం శరణం శరణ్యంపురుషర్షభాఃఎన్ఱు ఉపదేశిక్క, *పవముక్తాస్త్రయఃపార్థాయథాచభరతర్షభ! ద్రోపద్యాసహితాస్సర్వేసమశ్నుకుజనార్దనమ్ ఎన్ఱు శొల్లుకైయాలుమ్, దమయన్తీ వృత్తాన్త త్తిలే *శరణంప్రతిదేవానాంప్రాప్తకాలమమన్యత* ఎన్ఱు ఉపక్రమిత్తు *వాచాచమనసాచైవ నమస్కారం ప్రయుజ్యసా* ఎన్గైయాలుమ్ నమశ్శబ్దానే శరణాగతిశబ్దిప్తాన త్తిలే పతితమాకై యాలే ఇతు తన్నోడు తత్తుల్యమాక ఉత్తుకొణ్డు సపరికరమాన స్వరూపత్తుక్కు నమర్పణ త్తిలే తత్పరమాకవుమామ్.

నమస్సు ఆత్మసమర్పణపరమాయిరుక్కుమెన్ఱు మిడమ్ *నమశ్శాన్దనకాదీనాంయజ్ఞానాం న్యానమాత్మనః । నమసాయోకరోద్దైవే నస్వధ్వర ఇతీరితః । నమస్కారాత్మకంయస్తై ర్వి ధా యాత్మనివేదనమ్* ఇత్యాదిగ్రన్థాలుమ్ ప్రసిద్ధమ్.

నానుమెనక్కరియేనల్లేన్, ఎన్ఱుప్పెయ్తాన వ్యాపారాదిగ్రహమ్ ఎనక్కు శేషమన్ఱు ; ఇనైయెల్లామ్ సర్వేశ్వరనుక్కే శేషమెన్ఱైముతలాన అర్థత్తై ళ్గొణ్డుమ్ నమశ్శబ్ద త్తిలే వివక్షిత మెన్నుమిడమ్ నిరుక్తత్తిల్ నమస్కారప్రకరణ త్తిలే ఓతప్పట్టతు.

ఇన్నమశ్శబ్దత్తుక్కు స్థూలసూక్ష్మపరఙ్గళైన్ఱు మూన్ఱర్థఙ్గళై వకుత్తు అహిర్బుధ్న్యర్ వ్యాఖ్యానమన్ఱుణ్డానాన్. *ప్రేక్షావతఃప్రవృత్తిర్వాప్రహీణభావాత్మికాస్వతః । ఉత్కృష్టపరమున్దిశ్య తన్మమఃపరిగీయతె । లోకేచేతనవగ్గస్తుద్వైధైవ పరికీర్త్యతె । జ్యాయాంశ్చైవతథాజ్యాయాన్శ్చావాభ్యాంవిద్యతెపరః । కాలతోగుణతశ్చైవ ప్రకర్షోయత్రతిష్ఠతి । శబ్దస్తముఖ్యయా

వృత్త్యాజ్ఞాయానిత్యవలమ్బతే । అతశ్చేతనవర్గోఽన్యఃస్మృతఃప్రత్యనర్గోబుద్ధైఃఅజ్ఞాయాంశ్చాన
యోర్యోగఃశ్రీపతితయేవ్యవతే । అజ్ఞాయాంసాపరేశస్యే జ్ఞాయానెకోమతఃపరః । నన్తృనన్త
వ్యభావేన శేషాంతేనసమన్వయఃఃనన్తవ్యఃపరమఃశ్రేష్ఠఃశేషానన్తార ఈరితాఃనన్తృనన్తవ్యభా
వోయం నప్రయోజనపూర్వకఃఃనీచోచ్చయోఃస్వభావోయంనన్తృనన్తవ్యతాలక్షణఃఃఉపాధి
రహితేనాయంయేనభావేనచేతనఃఃనమతిజ్ఞాయసేతృన్తద్భావనమనుచ్యతే । భగవాన్యేన
పరోనిత్యమహంప్రత్యవరస్సదాఃఇతిభావోనమఃప్రోక్తోనమనకారణంహిసఃఃనామయంతృశినాదేవం
ప్రహ్వీభావయతిధ్రువమ్ ।ప్రహ్వీభవతిసేచేహిపరోనైచ్యంవిలోక్యతఃఃఅతోవానయఉద్దిష్టం
యత్తన్నామయతిస్వయమ్ ॥ వాచానమఇతిప్రోచ్య మనసావపుషాచయత్ । తన్నమఃపూర్ణ
ముద్దిష్టమతోన్యన్నాన్యనమనుచ్యతే । ఇయంకరణయోగాత్స్యాద్దర్భపూతిఃమిమాంశృణు । శాశ్వ
తీమమసంసిద్ధిరియంప్రహ్వీభవామియత్ । పురుషంపరముద్దిశ్యనమేసిద్ధిరితోన్యథా । ఇత్యేవ్యముదితం
శ్రేష్ఠంఫలేహ్యేతద్విరోధిని । అనాదివాసనారోహాదనైశ్వర్యాత్స్వభావమాత్ । మలావకృణిత
త్వాచ్చదృక్కిఃశ్రీమావిహతేహిఃయా । తత్కార్పణ్యాంతదుద్భూతేర్ద్వేషాతీయంహ్యాజ్ఞ (మిదృశం)
మిష్యతే । స్వస్వాత్మత్రైర్ణవభూస్తు తద్విరోధఉదీర్యతే । పరత్వేనతిదేహాయంభూతానామను
కమ్య నఃఃఅనుగ్రహైర్నిత్యమిత్యేతత్తృతీయకమ్ । ఉపేక్షుఃయథాకామఃఫలదాయాతి
యామతిఃఃవిశ్వాసాత్కృతమేతత్తృతీయంహనిసైనదా । ఏవమ్భూతోప్యశక్తస్సన్న త్రాణం
భవితుంక్షమఃఃఇతిబుద్ధాఽన్యదేవస్యగోప్తృశక్తినిరూపణమ్ । చతుర్థమనుబన్ధమిష్టమమమ్యవ్యా
మతిఃపునఃఃఉదాసీనోగుణాభావాదిత్యుక్త్వేన్నిమిత్తజా । స్వస్యస్వామినివృత్తిర్వాప్రాతికూల్య
స్యవర్జనమ్ । తదజ్ఞమజ్ఞంచమంప్రోక్తమాజ్ఞావ్యతిరిక్తవర్జనమ్ । అశాస్త్రీయోపసేవాతు
తద్వ్యతిరిక్తఉదీర్యతే । చరాచరాణిభూతానిసర్వాణిభగవద్వపుఃఃఅతస్తదానుకూల్యంమే
కార్యమిత్యేవనిశ్చయఃఃమమమజ్ఞంసముద్దిష్టం తద్వ్యతిరిక్తోనిరూపితఃఃపూర్ణమద్భిరపాస్తేన
మనంతేప్రకీర్తితమ్ । స్తూలోయంనమస్తస్యధర్మాన్ముమన్వన్ని శామయ । చేతనస్యయదా
మమ్యం స్వస్మాన్నీయేచవస్తుని । మమఇత్యర్థతురద్వన్ద్వంతదామమ్యస్వవాచకమ్ । అనాదివాస
నారూఢమిథ్యాజ్ఞానబన్ధనా । ఆత్మాత్మీయవదాభాసా యాస్వాత్మన్యాత్మవాచకాఃఃమేనేత్యే
వంసమిచీనబుద్ధ్యాసాత్రినివార్యతే । నాహంమమస్వతన్త్రోహంనాస్మీత్యస్యార్థఉచ్యతే । నమే
జేహాదికంవస్తుసశేషపరమాత్మనఃఃఇతిబుద్ధ్యానివర్తన్తేతాస్తాస్వీయామమనీషికాఃఃఅనాదివాస
నాజాతై రూఢిధ్రైస్తైస్తైర్విశేషిల్పితైఃఃతత్తత్స్వాత్మన్యస్వీయస్వత్వధీమయమ్ । తత్తద్వైష్ణవసాధ్యత్వాత్స్వప్రతిబోధసముత్థయా । నమఇత్యేతయాచానన్యార్హస్వస్మాదహో
హ్యతే ॥ ఇతి శేషాత్మకముద్దిష్టమపరమన్యన్ని శామయ । పన్నాకారఉద్దిష్టోమఃవ్రథానఉదీర్యతే ।
విసర్గఃపరమేశ్వస్తుతాశోఽయంనిరుచ్యతే । అనాదిపరమోయంశ్శక్తిమాఁపురుషోత్తమఃఃతత్ప్రాప్తయేప్రథానోయంపన్థానమనానువాఁ । ఇతితేత్రివిధఃప్రోక్తోనమశ్శబ్దార్థఃఊర్ధ్వశఃఃఇతి.

ఇవ్విడత్తిల్ ; *నన్తృశేషపరమశ్శేషి* ఎన్నైయూలే నమస్సుక్కు పరమశేషియై ప్రతి సమ్బన్ధియెన్నుమిడమ్ స్వతఃప్రాప్తమ్. పరమశేషి ఇన్నానెన్ను తెళిన్దిక్కాగ్గ విశేషనామ

ధేయమ్. ఇఙ్గు *అశాస్త్రీయోపసేవాతుతద్విధూతఉదీర్యతే* ఎన్గుమ్ *తద్విధూతోనిరాకృతిః* ఎన్గుమ్ శొన్నవచనఙ్గళుక్కు ప్రపత్తికాలత్తిల్ బుద్ధిపూర్వప్రాతికూల్యమ్ నడక్కుమాకిల్ అనుకూల్యసఙ్కల్పముమ్ ప్రాతికూల్యత్తిల్ అభిసన్ధివిరామాదికళుమ్ ఇల్లైయాయిత్రామెన్గు తాత్పర్యమ్.

ప్రపత్త్యుత్తరకాలత్తిల్ బుద్ధిపూర్వప్రాతికూల్యమే నడన్దాకిల్ ఇవర్ రుచియోడు పొరున్దిన స్వతన్త్రభగవదాజ్ఞైక్కు విరుద్ధమామ్. ఇఙ్గు స్థూలమాన అర్థమావతు – వ్యాకరణత్తైత్తువక్కిఱపడికిఱ స్ఫుటవ్యుత్పత్తియాలే తోన్ఱుమతు. సూక్ష్మమావతు వర్ణసామ్యాదికళైకొణ్డు ఇళ్గికిఱ నిగుత్తలత్తాలే తోన్ఱుమతు. పరమావతు రహస్యశాస్త్రఙ్గళిలొన్ఱుకిఱ అత్తరనిఘణ్టు ప్రక్రియైయాలే తోన్ఱుమతు. ఇతిల్ ముఱ్పడ శేషభూతనుక్కు స్వతఃప్రవృత్తియుమ్ సాఙ్గన్యాస రూపమాన సాధ్యోపాయశరీరముమ్ వకుత్తు; అనన్తరమ్ మోక్షోపాయాధికారిక్కు అవశ్యాపేక్షితమాన నిరపేక్షస్వాతన్త్र్యాది నివృత్తిపూర్వక స్వరూపశోధనమ్ పణ్ణిత్రు. పిన్బు సాధ్యోపాయవిశేషత్తాలే వశీకారయుక్తమాయ్ ప్రాప్యముమాయిరుక్కిఱ సిద్ధోపాయమిరుక్కుమ్బడియై విన్నిత్రు. ఉపాయాన్తరఙ్గళిఱ్కుట్పట్ట సమర్పణత్తినుడైయ ప్రధానోపాయత్వమ్ శొల్లిత్రు. ఆకవుమామ్. ఇవైయెల్లామ్ మేఱ్శొల్ల ప్పుకుకిఱ వాక్యార్థఙ్గళిలే యుథాసమ్భవ మనుసన్ధిత్తుకొళ్వతు.

ఏవంశిక్షితనానార్థనమశ్శబ్దసమన్వితాః । సర్వేశ్వరణతాంయాన్తిమన్త్రాస్వాత్మసమర్పణే। జీవసామాన్యముభతశ్శృఙ్గాహికయాపివా । మకారో తారసమహాస్సానుసన్ధానవదావిహ । ఇహయా స్వాససన్తాన ప్రక్రియైకస్వదర్శితా । అన్యేషామపితాన్యాన్యాన్యోన్యవ్యవశరణాఇమే। అతస్స్వపరమోయాంపరాధీనేషుజన్తుషు । నిరపేక్షశరణ్యత్వంనియతంకమలాపతే*

ఇఙ్గు శాబ్దమాశ్వాతల్ అర్థమాశ్వాతల్ నమస్సిలేత్తోన్ఱిన శరణాగతియాకిఱ సాధ్యోపాయత్తాలే ప్రసాదనీయనాయ్, మేలిల్ చతుర్థి–యిల్ వివక్షితమాన క్రైఙ్కర్మత్తుక్కు ప్రతిసమ్బన్ధియుమాయ్ సర్వరక్షకనాశ్రయుమ్ సర్వశేషియాశ్రయుమ్ ప్రథమాక్షర ప్రతిపన్నాన నిరపేక్ష శరణ్యనుడైయ వడివై శెల్వియిఱుకిఱతు యోగరూఢమాన నారాయణశబ్దమ్. శరుఙ్గచ్చొన్న అర్థన్నైయే అఙ్గానసంశయ విపర్యయఙ్గళ్ కళైయుమ్బడి ముఖాన్తరత్తాలే తెళివిక్రైక్క వివరణమ్. ఇస్సఙ్గతివివరణభావమ్ ప్రథమాక్షరమ్ ముదలాక యథాసమ్భవమ్ కణ్ణుఱ్ఱుళ్ళతు.

ఇన్నారాయణశబ్దమ్ శేషశేషితత్వఙ్గళిరణ్డైయుమ్ వెళియాశక్కాట్టుకిఱ ఉపకారాతిశయత్తాలే విష్ణుగాయత్రియిలుమ్ తిరునారాయణీయత్తిలే నామనిర్వచనమ్బణ్ణుకిఱవిడత్తిలుమ్ మఱ్ఱుముళ్ళ వ్యాపక నామఙ్గళుక్కుమ్ మున్నే పకిక్కప్పట్టతు. సర్వాపరవిద్యోపాస్య విశేషనిణయమ్బణ్ణుకిఱ నారాయణానువాకమ్ పరతత్వమాక శఙ్కితరాన బ్రహ్మశివాదికళైల్లామ్ సామానాధికరణ్య నిర్దేశత్తాలే అఙ్గుశొన్న విశ్వమ్బోలే విభూతియానార్థశేషమ్, ఇవర్కళుమ్ నారశబ్దార్థమెన్ఱుమ్ తెళివిక్రైక్కాక ఇన్నారాయణశబ్దత్తై ప్పలకాలుమ్ ఆదరమ్తోన్ఱ

ఆవతిౖ తత్తు. ఇళ్ళబ్ధ్తిక్ ప్రభావమ్ *సజీ-త్యా-నారాయణశబ్దమాత్రమ్* నారాయణేతియ స్యాస్యే *నారాయణేతిశబ్దోస్తి* ఇత్యాదికిళిలుమ్, ఆళ్వార్ళుడైయ *కులన్దరుమ్ శైల్వమ్ తన్దిరుమ్, *నారణన్తమ్మున్నైన్ నరకమ్బుకాళ్* ఇత్యాదికళాన పాశురఙ్గళాలుమ్ ప్రసిద్ధమ్. నార దీయశళ్ప్తత్తిలుమ్ *రోగాపద్యయదుఃఖేభ్యోముచ్య స్తేనాతసంశయః। అపినాయణేత్యేతచ్ఛబ్ద మాత్రప్రలాపినశ్ ఎన్నుమ్ శొల్లప్పట్టతు.

ఇతుతన్నైయే స్వరవ్యఞ్జన భేదత్తాలే ఎట్టుత్తిరువట్టురమాక భావిక్క త్తిరుమన్త్రత్తోడొత్త మెన్దు పురాణాన్తరోక్తమ్. ఈశ్వరనోడు పృథక్ సిద్ధఙ్గళ్లాత నారఙ్గళుక్కు *నాకాక అయనం యస్య* ఎన్నుమ్, *నారాణామయనమ్* ఎన్నుమ్ నిష్కర్షవివక్షైయాలే సైయధికరణ్యముణ్డాయిర్కు. ఇళ్ళబ్దత్తుక్కు నమ్మాళ్వార్ *ఎన్ పెరుక్కన్నలత్తోన్ పొరుళీజిల వణ్ పుళ్ళ్ నారణక్ * ఎన్నుమ్ *నారణక్ ముళువేదులకుక్కుమ్ నాతక్* ఎన్నుమ్ పూర్వాపరఙ్గళిలే సమాసద్వయత్తిలధక్తై ప్రదర్శిప్పిత్తార్. ఇతిలే హేయప్రత్యనీకత్వ కల్యాణైకతానత్వరూప మాన ఉభయలిఙ్గత్వమ్, ఉభయవిభాక్తియోగముమ్ గళిక్తమ్. దేవిభూషణాయుధ పరిజన పరిచ్ఛద ద్వారపాలపార్షదాది భేదఙ్గళుమ్ ఇఙ్గే అనుసన్ధేయఙ్గళ్.

కారణత్వమబాధ్యత్వ ముపాయత్వముపేయతా। ఇతి శారీరకస్తాప్యమిహాపి వ్యవస్థి తమ్ ఇత్తెల్లామ్, *జ్ఞానానన్దామలత్వాది* ఎన్నుత్తొడఙ్గి భట్టర్ నిత్యత్తిలే ప్రతిపాదిత్తమ్. ఇవ్విడత్తిల్, *సృష్ట్యాద్యానారంతోయమన్తస్థితోహం యేనస్యాన్మేనామ నారాయణేతి *ఆహోనారాఇతి శ్రోక్తా ఆహోవైవరనూనవః। తాయదస్యాయనం పూర్వం తేననారాయణఃస్మృతః* ఇత్యాదికళిలే అప్పక్కళ్కైయెడుత్తు తత్వార్థనిరఙ్గళుక్కు ముపలక్షణ మెన్నుమిడమ్ *నరాజ్ఞానాని తాన్యేవనారాణీతితోవిదుః। తాన్యేవచాయనంతస్య తేననారాయణఃస్మృతః* ఇత్యాదికళాలే సిద్ధమ్. ఇన్ద బహువ్రీహిసమాస నిర్వచనత్తిల్, *నరాజ్ఞానానిత్వాని* ఎన్ను నారశబ్దార్థమ్ శొల్లుక్కైయాలే మహాపనిషత్ప్రభృతికళిల్ శొల్లుకిఱపడియే బ్రహ్మశానాది సర్వత్తైయుమ్ పర్ణ నారాయణనుడైయ సర్వవిధకారణత్వమ్, అయనశబ్దత్తిల్, *ఈయత ఇత్యయనమ్* ఎన్గిఱ కర్మవ్యుత్పత్తియాలే ఇవర్ప్రాప్తి వ్యాప్యమాక వుడైయవనుడైయ సర్వవ్యాపకత్వమ్, అతు తనక్కు ఉపయుక్తమాన నిరతిశయసూక్ష్మత్వమ్ శొల్లిర్ప్రాయిర్కు.

ఇప్పొరుళ్కళ్ *ఈయతేఅస్మిక్* ఎన్గిఱ అధికరణవ్యుత్పత్తియిలుమ్ వరుమ్. *నారాణా మయనత్వాచ్చ నారాయణఇతిస్మృతః* *నారస్సృతిసర్వపుంసాం సమూహాఇతికీర్తిత్తఃతః। గతి రాలమ్బనంతస్య తేన నారాయణఃస్మృతః* నారోనరాణాంసఙ్ఘాత స్తస్యాహమయనంగతిః। తేనా స్మిమునిభిర్నిత్యం నారాయణఇతీరితః*నారశబ్దేనజీవానాంసమూహఃప్రోచ్య తేబుధైః। తేహామయన భూతత్వాన్నారాయణఇహోచ్యతే* తస్మాన్నారాయణంబన్ధుంమాతరం పితరంగురుమ్। నివాసం శరణ ఞ్చాహు ర్వేదవేదార్థపారగాః* ఇత్యాదికళిలప్పడియే తత్పురుషసమాసమానాలుమ్ నిరుక్తి బలత్తాలే అయనశబ్దమ్ పుల్లిఙ్గమ్. ఇఙ్గు, *రిజ్ఞుయే* ఎన్గిఱ ధాతువిలే, *ర* ఎన్ను స్వరూప వికారత్తాలే ఱుయిష్ణవాన అచిత్పదార్థత్తై చ్చొల్లి, అతిల్ నేఱుపట్టు స్వరూపవికార రహిత

మాన చేతనవగ్గ-తై నగనై కాదిశబ్దమ్బొలే నసమాసమాన నరశబ్దత్తాలేశొల్లి, అతిన్ సమూహజ్ఞళ్ళె నారశబ్దత్తాలే శొల్లి, ఇన్నరసమూహజ్ఞళుకు- అయనమ్-ఎన్గిఅప్పిత్తాల్ *స్వాధీనత్రివిధ చేతనాచేతన స్వరూపస్థితి ప్రవృత్తిభేదనానవళ్, నరశబ్దవాచ్యురాన త్రివిధాత్మాళ్కు-భుజైయ సమూహజ్ఞళుకు-మ్ అపేక్షిత హేతువుమాయ్ స్వయం భోగ్యతైయాలే ఉపేయముమాయ్ *విష్ణ్వాధారంయథానైతత్తై లోక్యం సమవస్థితమ్ *యోలోకత్రయమావిశ్య బిభర్త్యవ్యయ ఈశ్వరః* ఇత్యాదిశళిల్పడియే ఆధారముమాయిరుక్కిఱపడి శొల్లప్పట్టతు.

ఎజ్జనైయెన్నిల్ *ఇఙ్గతై* ఎన్గిఱధాతువిలే, *ఈయతేఅనేన* ఎన్ఱు అయనశబ్దత్తిల్ కరణవ్యుత్పత్తియాలే ఈశ్వరనుపాయమాయుమ్, *ఈయతేసౌ* ఎన్ఱ కమ-వ్యుత్పత్తియాలే ఉపేయమాయుమ్, *ఈయతేఅస్మిన్* ఎన్గిఅ అధికరణవ్యుత్పత్తియాలే ఆధారముమాయ్ త్తోన్ఱుకిఱతు. *అయపయగతౌ* ఎన్గిఅ అయతిధాతువిలుమ్ ఇన్వయనపదమ్ నిష్పన్నమామ్. ఇవ్వుపాయత్తోడ్ పేయత్వాదికళుకు- ఉపయుక్తమాన సౌలభ్యముమ్ పరత్వముమ్ ఇజ్జీ సిద్ధమ్. అయనమెన్ఱ వాసస్థానమాయ్, అప్పోతు బహుబ్రీహి సమాసత్తాలే అన్తర్వ్యాప్తియుమ్, తత్పురుషనాలే బహిర్వ్యాప్తియుమ్ తోన్ఱుకిఱ తెన్ఱుమ్ అనుసన్ధిప్వార్కళ్. ఇవైయె ఇరణ్డుమ్ శ్రుతిసిద్ధమ్;

అన్తర్వ్యాప్తియావతు-ఇవైయుళ్ళవిడత్తిల్ తన్నైయిత్తనైయెన్న వొణ్ణాతపడి కలన్దునిత్తలై-; బహిర్వ్యాప్తియావతు - ఇవైయిల్లాతవిడత్తిలు మెఙ్గుమ్ తానుళ్ళనాకై. విభుక్కళాన కాలాదికళుక్కు- బహిర్వ్యాప్తి శొల్లవేణ్డా. *నారాయణమణీయాంస మశేషాణామణీయసామ్* ఎన్ఱతు అన్తర్వ్యాప్తికిన్కు అనుగుణమాన ప్రతిఘాతానహ-త్వమల్లతు అణుపరిమాణత్వమన్ఱు ; ఇతు శొల్లుమిడమ్ ఉపాధ్యవచ్ఛేదత్తాలే మెన్ఱు సూత్రభాష్యాదిసిద్ధమ్. వ్యాప్తనుక్కు ప్రతివస్తుపూరణత్వమావతు - ఓరొరు ఉపాధ్యవచ్ఛిన్నప్రదేశమే సర్వత్రైయుమ్ నిర్వహిక్కవల్ల శక్తియుడైత్తాయిరుక్కైయల్లతు వస్తుత్వమ్ స్వరూపసమాప్తియన్ఱు. ఇతుకొళ్కిల్ బహిర్వ్యాప్తిక్కు విరుద్ధమామ్. ఇత్తై అఘటితఘటనాశక్తియాలే నిర్వహిక్కిల్ విరుద్ధసముచ్చయమ్ కొళ్కుమ్ పరమ తత్వజ్ఞిల్పడియామ్.

ఇజ్జు ప్రథమాక్షరత్తాలుమ్ నారశబ్దత్తిల్ ప్రకృతియాన నరశబ్దత్తాలుమ్ అయనశబ్దత్తాలుమ్ సర్వేశ్వరనై చ్చొల్లుకిఱపోతు రక్షకత్వ కారణత్వ నిత్యత్వ నేతృత్వాధారత్వాన్తర్యామిత్వోపాయత్వోపేయత్వాదికళాన ఆకారభేదజ్ఞళాలే మూన్ఱుమ్ సప్రయోజనజ్ఞళ్. ప్రణవత్తిల్ తృతీయాక్షరత్తాలే చేతననై ప్రకాశిప్పిక్కచ్చెయ్తే ఇజ్జు నారశబ్దత్తాలే మిగ్డుమ్ శొల్ల వేణ్డువానేనెన్నిల్, *నానున్నైన్నయన్తియిలేఁ కణ్ణాయ్ నారణనే నీయెన్నైన్నయన్తియిలై* ఎన్ఱుమ్ *రామానుజంలక్ష్మణపూర్వజశ్చ* ఎన్ఱుమ్ శొల్లుకిఱపడియే ఒన్ఱైయిట్టాన్ఱై నిరూపియాన్ఱాల్ అజ్ఞానరథమ్బొలే ప్రణవమ్ శేషప్రధాన మాకైయాలుమ్, రామణ్డలమ్బొలే నారాయణశబ్దమ్ శేషిప్రధానమాకైయాలుమ్, పునరుక్తియిల్లై. ప్రణవన్నిలుమ్ శాబ్దప్రాధాన్యమ్ జీవనుక్కానాలుమ్ రక్షకనాన శేషిక్కే ఆళ్ప్రధాన్యమ్.

ప్రణవత్తిలే స్వరూపత్తాలుమ్ గుణత్తాలుమ్ జ్ఞానాకారనాయ్ ప్రత్యక్కాయ్ అణువాయ్ త్తోన్ఱిన జీవనుక్కు- నారశబ్దమ్ ఓయమిల్లాతవనెట్టు నిత్యత్వమ్ శొల్లుగైయాలుమ్, నరుడైయ సమూహత్తై చ్చొల్లుగైయాల్ జీవర్ కళుడైయ అన్యోన్యభేదత్తై వ్యక్తమాక్కుగైయాలుమ్, నరాజ్ఞతత్వత్తిల్ నారజ్ఞత్వప్రాప్తు విశిష్టమేత్తాల్ బ్రహ్మకార్యత్వమ్ శొన్ఱ్రుగైయాలుమ్, పదవర్ యత్తుక్కుమ్ ప్రయోజనభేదముణ్డు. నారశబ్దసమానాధికరణమాన అయనశబ్దత్తాలే ఇవఱ్ఱుక్కు- వ్యాప్యత్వాదికళుమ్ కణ్డుకొళ్ళప్పడు. నిత్యశాన పలచేతనరుక్కు- ఒరునిత్యనాన చేతనఱ అభిమత హేతు వెన్ఱిఅ శేషత్వకమ్ ఇచ్చైక్ కణ్డుకొళ్వతు. నిత్యనాశ ప్రమాణసిద్ధనాన జీవనుక్కు- బ్రహ్మ కార్యత్వమ్ విశేషణద్వారకమ్. ఇప్పడి నారయణశబ్దాదికళ్పల్లిశేషొన్న వ్యుత్పత్త్యర్థజగళుమ్ మెల్లామివఱ్ఱుక్కుమ్ తుల్యమ్. *చేతనాచేతనంసర్వంవిష్ణోర్వ్యవ్యతిరిచ్యతే। నారంతదయనం చేదంయస్యనారాయణస్తుసః* ఎన్ఱైయాలే *సర్వపుంసాంసమూహసః* ఎన్ఱితువుమ్ ఉపలక్షణ మాగైయాల్ ఓయిష్టుక్క-ల్లాగైయాలే స్వరూపత్తాలే యాతల్ ప్రవాహత్తాలేయాతల్ నిత్యజ్ఞానాయ్ నరశబ్దవాచ్యజ్ఞానసర్వతత్వజ్ఞళుడైయ సమూహజ్ఞళుమ్ నారజ్ఞళ్.

సర్వవ్యాపకత్వాది విశిష్టనాయిరుక్కచ్చెయ్ తే తద్గతదోషజ్ఞళైయుమ్ తత్సంబన్ధిగళుడ్ జ్ఞళైయుమ్ కట్టిక్కిఅ ఓయరహిత నెన్ఱిఅ వ్యుత్పత్తిగళాలుమ్. *నృనయే* ఇత్యాదికళాలుమ్ *జహ్నుర్నారాయణోనరః* ఎన్ఱు నామధేయమాక చ్చొల్లుగైయాలుమ్ *అపోనారాయణో ర్భూతాస్తాసీవాస్యాయనంపురుషః* ఎన్ఱిఅ వ్యాపస్సృష్టివాక్యత్తాలే,*ఆపైనరసూనవః* ఇత్యాది కళిల్ నరశబ్దముమ్ నారాయణనై చ్చొల్లుకిఅ లెన్ఱు మిడమ్ సువ్యక్తమాగైయాలుమ్, నరనెన్ఱు నిత్యనాయ్ సర్వనేతావాన నర్వేశ్వరనుక్కు- త్తిరునామమాగైయాలే *నరసమ్బన్ధినోనారనరస్య పురుషోత్తమః* నయత్యఖలవిజ్ఞానంనాశయత్యఖలంతమః *నరిమ్యతిచసర్వత్రనర స్తస్మాన్నతాస్మృతాః* నరసమ్బన్ధినస్సర్వేచేతనాచేతనాత్మకాః। ఈశితవ్యతయానారాధార్యతోమ్యతయాతథా। నియామ్యత్వేన సృజ్యత్వప్రవేశాధరణైస్సధా। అయలేనిఖలాన్నారాన్ వ్యాప్నోతి క్రియయా తయా। నారాశ్చావ్యయనం తస్యతేస్మదాఖనిరూపణాత్। నారాణామయనంవాస్తేచతస్యాయనంపదా। పరమాచగతిస్తేషాంనారాణామాత్మనాంసదా* ఎన్ఱు అహిర్బుధ్న్యాద్భిళ్ నిర్వచనమ్ పణివ పడియే, *నరసమ్బన్ధినారమ్* ఎన్ఱిఅ వ్యుత్పత్తియాలే సర్వేశ్వరనుడైయ స్వరూపనిరూపకధర్మజ్ఞళుమ్ నిరూపితస్వరూప విశేషణధర్మజ్ఞళుమ్ వ్యాపారజ్ఞళుమ్ విగ్రహవిశేషజ్ఞళుమ్ మఱ్ఱు ముళ్ళ త్రివిధచేతనాచేతనజ్ఞళుమెల్లామ్ నారశబ్దార్థమానపోతు స్వయతిరిక్తపర్యన్తముక్కుమ్ ఆశ్రయత్వాదిరూపేణనిఱ్ఱుమ్ ప్రకారమ్ వివక్షితమాగైయాలే స్వనిష్ఠత్వాది కళైచ్చొల్లుకిఅతు.

ఇప్పడి వ్యాపనభరణనియమన స్వామ్యాదికళాలే పేఱుపట్టిరుక్కిఅ పురుషోత్తమనుక్కుమ్ తత్సంబన్ధికళుక్కుమ్ కుదృష్టికళ్శొన్న స్వరూపైక్యాది భ్రమమ్ కట్టియుమ్పడి సర్వశరీరత్వ సర్వశబ్దవాచ్యత్వాది వైభవము మిఱ్ఱుళ్ళలితమ్. నరశబ్దత్తాలే శోధకవాక్యార్థముమ్ నారశబ్దత్తాలే *నరాజ్ఞతాసితత్వాని నారాణి* ఎన్ఱైయాలే కారణవాక్యార్థముమ్, అయనశబ్దత్తాలే అన్వో ఉపాసనవాక్యార్థజ్ఞళుమిఱ్ఱు ప్రకాశితజ్ఞళాకిఱన. సుఖాలోపనిషత్ ప్రళ్ళతిళలిశే సర్వాన్తర్యామ్య

మియుమాయ్ సర్వవిధబన్ధువుమాయిరుక్కిఱ సర్వేశ్వరన్ నారాయణశబ్దత్తాలే దేవతాన్తరవ్యావృత్తనాక ప్రతిపాదితనానాక్. లోక త్తిలుళ్ళ సర్వబన్ధుక్కళుమ్ భగవత్సమ్బన్ధత్తాలే బన్ధుక్కళానార్ కళ్. *త్వమేవమాతాచపితాత్వమేవ* ఎమ్బిరాన్ పోలై *పితాత్వంమాతాత్వమ్* ఇత్యాది కళిలుమ్ నిరుపాధికసర్వవిధబన్ధు సర్వేశ్వరనారుమనుమే. *యస్యప్రసాదేసకలాఃప్రసీదేయురితి మాశిప్రజాఃశ* *ప్రసన్నమభవత్తస్మై ప్రసన్నాయ చరాచరమ్* ప్రసన్నే దేవదేవేశే* ఎన్గైయాలే అవన్ ప్రసన్నానాల్ ప్రతికూలరావా రొరువరుమిత్తై, ఇవ్వీశ్వరనుక్కు *సుహృదంనర్వభూతానామ్* ఎన్గిఱ ఆకారమ్ స్వభావసిద్ధమ్. ఆకారాన్తరమ్ చేతనరుడైయ అజ్ఞాతిలఱ్ఱనమాకిఱ ఉపాధియడియాగవన్దతు. అతువుమ్ అల్పవ్యాజత్తాలేమాఱుమ్. *ఇత్తన్నైయడియుంగానార్ కిఱ్ఱడు నమ్మరఱ్ఱనాయపిత్తన్నై * ఎన్నార్ కళిత్తే.

ఇన్నారాయణశబ్దత్తిల్ చతుర్థ్యాలే మేల్ శొల్లప్పట్టకిఱ వాక్యార్థఙ్గళుక్కిడాక తాదర్థ్యచతుర్థీ కాట్టప్పడుకిఱతు. స్థూలానుసన్ధానత్తిల్ ఇచ్చతుర్థీనమశ్శబ్దయోగత్తాలుమ్ శొళ్ళలామ్. అప్పోతు ఇచ్చతుర్థీక్కు ప్రయోజనాతిశయముమ్ పోలై. *షడక్షర్యుదశార్ణద్వన్ద్వా త్మకేవల వ్యఞ్జనీకృతాత్. ఉత్తరోమన్త్రశేషస్తు శక్తిరిత్యస్యశక్త్యర్థే* ఎన్గిఱపోలే, ఇతు తిరుమన్త్రత్తిల్ ఫలసిద్ధిహేతువాన ప్రదేశమ్. యోజనావిశేషఙ్గళిల్ ఫలప్రాధాన్యమ్ ఇవ్విడత్తిలేయాకిఱతు. అర్థాత్ప్రకరణాల్లిఙ్గాచ్చాద్యైకకాలతః। శబ్దార్థాప్రవిభజ్యన్తే నశబ్దాదేవకేవలాత్ * ఎన్గిఱపడియే ఒరుశబ్దత్తుక్కే ప్రకరణాదికళుక్కిడాక అర్థభేదమ్ కొళ్ళుగైక్కు సర్వసమ్మతమ్. ఆగైయాలే *దీయమానాన్తర్థ శేషిత్వం సమ్ప్రదానత్వమిష్యతే* ఇత్యాదికళిలుమ్ పరస్వత్వాపాదన మివ్విడత్తిల్ కూడాతాకిలుమ్, ఈశ్వరన్ తనక్కు శేషమాన వస్తువైత్తాన్ పెఱుత్తు కొళ్ళుమ్బుడి సమర్పిక్కిఱ వళైప్పఱ్ఱి ఇవ్వాప్యపకమన్త్రఙ్గళిల్ చతుర్థియై సమ్ప్రదానత్వత్తైయాక అఙ్గీకరిత్తున్న్యాయ మవ్విడత్తిల్ కూడాతాకిలుమ్. *సిచీభావేసన్త్యేత్యమాత్మనోయత్సమర్పణమ్। విష్ణ్వాదిషు చతుర్థీతన్నమ్బదానప్రదర్శనీ। నీచీభూతాత్మోహ్యసావాత్మాయత్సంరక్ష్యతయార్హ్యతే। తత్కస్మాఇత్యపేక్షాయాం విష్ణవేసఇతీష్యతే* ఎన్గిఱ వచనత్తిల్, *విష్ణ్వాదిషు* ఎన్గైయాలే నారాయణాదిశబ్దఙ్గళిల్ చతుర్థియుమ్వ్యాఖ్యానమవ్వణప్పట్టతు.

ఇత్తిరుమన్త్రత్తిల్ నకారమ్ ముతలాన ఏழుతిరుమఱ్ఱఙ్గళుక్కుమ్ ప్రత్యేకమ్ మన్త్రస్మృతి కళిత్తోన్న అర్థజ్ఞానే *నాయకత్వఞ్చసర్వేషాం నామనత్వంపదేపదే। నాశకత్వంవిరుద్ధానాం నకారాదర్థశిక్షితఃతః* మఙ్గళత్వంమహత్త్వఞ్చ మహానఞ్చకరోతియత్తా. అశితానాంతత్తోజ్జివోమకారార్థవ్రతోబుద్ధైఃశ। నాస్వికృహీనిర్మిత్వం నేతృత్వఞ్చహరేపదే। నాకారనేనాం నృణామన్వర్థవిద్భిఃపరికీర్తితఃతః। రక్షనంభగవత్యాతురక్షాగహీనిస్తన్యతః। రాష్ట్రికాణాది కర్థాఞ్చాప్రాప్య తేరేఫసేవయా। యోగోద్యోగఃఫలఞ్చాశు యకారాత్ప్రాప్య తేబుధైఃశ। వణనఞ్చతథావిష్ణో ర్వాణీసిద్ధిణకారతః। యతశ్రాతసవేతాశభూతాదీనాంభయాదయతః। ఏవమతిర నిర్వాహేహామన్త్రవిద్భిఃపరికీర్తితఃతః* ఇత్యాదికళాలే శిలఆచార్యర్ కళ్ సఙ్గ్రహిత్తార్ కళ్.

ఇప్పుడి ఇప్పదఙ్గళినుడైయ వ్యాకరణనిరుక్తాదిసిద్ధ వ్యుత్పత్తిప్రకారమర్కత్తాలే పరవాదిమూల మాళవరుమ్ మాళఱువిళక్కప్పట్ట తిరుమన్త్రమాకిఱకణ్ణాడి పరస్వరూపాదికళైయుమ్ స్వస్వరూప త్తిత్తాకానవటియ నిలఙ్గళైయుమెల్లామ్ సువ్వ కృమాకాక్కాట్టుమ్.

ఇతుక్కు ప్రతిపాద్యదేవతైయాయ్ ప్రాప్యముమాన పరస్వరూపత్తై ఇత్తిరుమన్త్రత్తిల్ శొల్లప్పట్టపదఙ్గళాయుమ్ అక్షరఙ్గళాయుముళ్ళ ప్రకారఙ్గళోడేకూడ యథాప్రమాణమనుసన్ధిక్కుమ్పోతు - రక్షకత్వమ్ అతిసులభత్వమ్ స్వభావసిద్ధత్వమ్ అతిక సర్వవిషయత్వమ్ రక్ష్యవస్తువిశేషానురూప మాక రక్షణైయినుడైయ నానావిధకైంకర్యత్వమ్ సర్వదాకరక్షకత్వమ్ సర్వతరక్షకత్వమ్ సర్వప్రకార రక్షకత్వమ్ స్వాధీనరక్షకత్వమ్ సర్వరక్షకత్వాపేక్షితమాన సర్వజ్ఞత్వమ్ సర్వశక్తిత్వమ్ స్వేచ్ఛా వ్యతిరిక్తానివార్యత్వమ్ అనతిక్రమణీయసఙ్కల్పనగరమ్యత్వమ్ పరమకారుణికత్వమ్ అవపరప్రతీక్ష త్వమ్ వ్యాజమాత్రసాపేక్షత్వమ్ ఆశ్రితసులభత్వమ్ విశ్వసనీయత్వమ్ నానావిధఘటనాదక్షను గుణవిశేషవత్వమ్ శేషిత్వమ్ అతిసులభ్యమైన నిరుపాధికశేషిత్వత్వ సర్వవిషయత్వజ్ఞత్వమ్, అనన్య శేషత్వమ్ గుణకృతశేషత్వమ్ సపత్నీకశేషిత్వమ్ సమాశ్రయధిక్కారాహిత్యమ్ ఆత్మహావిరుద్ధోపాయ త్వమ్ అచిదనుభవముక్తనిత్యసఙ్కల్పత్వమ్ పరశేషిత్వహేతుత్వమ్, స్వతఃకర్తృత్వమ్ శక్త్యాధాయ కత్వమ్ ప్రేరకత్వమ్ అనన్యప్రేయస్త్వమ్ అనుమన్తృత్వమ్ కర్మసాక్షిత్వమ్ సహకారిత్వమ్ ప్రియ ప్రవర్తకత్వమ్ హితప్రవర్తకత్వమ్ నిరుపాధికనన్తవ్యత్వమ్ వశీకార్యత్వమ్ నిర్హేపాయత్వమ్ సాధ్యోపాయహేతుత్వమ్ శ్రుతిస్మృతిపాఞ్చరాత్రత్వమ్ దణ్డధరత్వమ్ సర్వసమత్వమ్ ఆశ్రితపక్ష పాతిత్వమ్ అవిద్యాది హేతుత్వమ్ అవిద్యాద్యసహకారిత్వమ్ ఆశ్రితావిద్యానివర్తకత్వమ్ స్వరూ పాన్యథాభావరాహిత్యమ్ స్వభావాన్యథాభావరాహిత్యమ్ సహనేతృత్వమ్ సహజగద్వ్యాపార లీలత్వమ్, సర్వవేదానుపధాన ప్రతిపాదయత్వమ్ సర్వోపాదానత్వమ్ సహనిమిత్తత్వమ్ సత్యసఙ్క ల్పత్వమ్, సర్వశరీరిత్వమ్ సర్వశబ్దవాచ్యత్వమ్ సర్వశక్తిసమారాధ్యత్వమ్ సర్వఫలప్రదత్వమ్ సర్వనియమభఙ్గత్వమ్ సర్వవ్యాపకత్వమ్ నిరతిశయసూక్ష్మత్వమ్ సర్వాధారత్వమ్ స్వనిష్ఠత్వమ్ సత్య త్వమ్ జ్ఞానత్వమ్ ఆనన్దత్వమ్ అనన్తత్వమ్ అమలత్వమ్ నిరుపహితస్వరూపవిశేషణానన్తగుణ వత్వమ్ నిత్యదివ్యమఙ్గళవిగ్రహవత్వమ్ పరబ్రహ్మశబ్దవస్థావత్వమ్ సత్యావతారత్వమ్ అజహ త్స్వస్వభావత్వమ్ అప్రాకృతావతారత్వమ్ అకర్మవశ్యావతారత్వమ్ అకాలనియమావతార త్వమ్ ఆశ్రితాకారగుణపరీవాహావతారత్వమ్ సర్వావస్థశుభాశ్రయత్వమ్ సర్వావస్థలక్ష్మీసమచార త్వమ్ దివ్యభూషణాయుధమహిషీస్థాన పరిజనపరిచ్ఛదద్వారపాలకాదిమత్త్వమ్ స్థూల శరీరవిశ్లేషకత్వమ్ విశ్రమస్థానత్వమ్ అనుగ్రహవిశేషవత్త్వమ్ బ్రహ్మనాడీద్వారప్రకాశకత్వమ్ తత్ప్ర వేశకత్వమ్ బ్రహ్మరన్ధ్రోత్క్రాన్తిహేతుత్వమ్ అర్చిరాద్యాతివాహనియోక్తృత్వమ్ సూర్యద్వా రాదినేతృత్వమ్ అణ్డావరణప్రకృతిమణ్డలాతిక్రమహేతుత్వమ్ విరజాతీరప్రాపకత్వమ్ సూక్ష్మశరీర విశ్లేషకత్వమ్ అప్రాకృతదేహప్రదత్వమ్ దివ్యాప్సరస్సఙ్గాత్రారాదిప్రయోజకత్వమ్ బ్రహ్మగన్ధాది ప్రవేశకత్వమ్ నిత్యముక్తసకలకారణశేషహేతుత్వమ్ పర్యఙ్కాధిరోహణ పర్యన్తాదరవత్త్వమ్ పరి పూర్ణానుభవహేతుత్వమ్ ప్రభానప్రాప్యత్వమ్ సదేహవిదేహబహుదేహాకృత సర్వవిధకైంకర్య ప్రతినమ్యబుద్ధిత్వమ్ అవాప్తసమస్తకామత్వమ్ నిరతిశయానన్దవత్త్వమ్ నిరతిశయభోగ్యత్వమ్ సర్వ

ప్రకారభోగ్యత్వమ్ సర్వదానుకూలస్వభావత్వమ్। అత్యన్తతుల్యభోగప్రదత్వమ్ ఆశ్రితవిశేషా సమాత్వమ్ అపునరావృత్తిహేతుత్వమ్ ఎన్ను ఇవై ప్రధానమూకమబ్ధిమ్ ఇవబ్ధీ తైత్తువకిం-వయమ్ ఏబ్ధిబ్ధిశుమెల్లామ్ అజైవే అనుసన్ధేయబ్ధిల్.

ఇహపబ్ధిహితశ్శీమాన్ గోప్తాశేషిసమాధికరబ్ధిధిః।
శరణంసర్వశరీరీ ప్రాప్య స్నేవ్యశ్చసాధుభిర్భావ్యశ్*

ఇప్పడి ప్రాప్యమాన పరమాత్మానైపా పిక్కుమ్ జీవాత్మా ఇత్తిరుమన్త్రార్థాలే అనుసన్ధేయనామ్మొత్తు : శ్రీమద్రత్వమ్ అనన్యరత్వత్వమ్ సర్వతఃపరస్వదాసస్వప్రకారకత్వమ్ సుశీలరత్వత్వమ్ పురుషకారవత్వమ్ మహావిశ్వాసయోగిత్వమ్ సలక్ష్మీకదాసత్వమ్ నిత్యదాసత్వమ్ నిరుపాధికదాసత్వమ్ అనన్యార్హదాసత్వమ్ జ్ఞానత్వమ్ ఆనన్దత్వమ్ స్వయంప్రకాశత్వమ్ స్వస్మైశ్మభాసమానత్వమ్ అహంశబ్దవాచ్యత్వమ్ అణుపరిమాణత్వమ్ సూక్ష్మత్వమ్ ఛేదనాద్యనర్హత్వమ్ చతుర్వింశతితత్వవిలక్షణత్వమ్ అమలత్వమ్ ఈశ్వరాదన్యత్వమ్ జ్ఞాతృత్వమ్ అనుకూల్యాదియోగ్యత్వమ్ పరమపురుషస్తాపేక్షార్హత్వమ్ నియోగయోగ్యత్వమ్ కైఙ్కర్యయోగ్యత్వమ్ సర్వసామ్తాకారయోగ్యత్వమ్ – నిరతిశయానన్దయోగ్యత్వమ్ పరాపేక్షకృత్వమ్ సోపాధికస్వామిత్వమ్ భాగవతశేషత్వమ్ భాగవతకిఙ్కరత్వమ్ అనన్యోపాయత్వమ్ అవిద్యాదిమత్త్వమ్ కరణాదిసాపేక్షజ్ఞాన వికాసవత్వమ్ సంసారభయాక్రాన్తత్వమ్ అవిద్యాదినివృత్తి సాపేక్షత్వమ్ అకిఞ్చనత్వమ్ ఈశ్వరసౌహార్దాదిమత్త్వమ్ సదాచార్యప్రేమత్వమ్ సాధ్యోపాయానుష్ఠానాకాఙ్క్షత్వమ్ ఉపాయనిష్ఠత్వమ్ మహాప్రభావత్వమ్ పరిష్వఙ్గాకాలే సృష్టిసంహారవిషయత్వమ్ అక్షయత్వమ్ స్వతోబలవత్వమ్ అసఙ్కుచితత్వమ్ ఈశ్వరవ్యాప్యత్వమ్ ఈశ్వరనియామ్యత్వమ్ ఈశ్వరధార్యత్వమ్ ఇవబ్ధీ నియమమడియాకవన్ద ఈశ్వరశరీరత్వమ్ ఈశ్వరలీలారస హేతుత్వమ్ ఈశ్వరభోగోపకరణాకారత్వమ్ తదధీనత్రిత్వమ్ తదధీనత్రాప్తిత్వమ్ విశ్వర్య కైవల్యనిరపేక్షత్వమ్ భగవత్రాప్తిత్వమ్ అనిష్టనివర్తకత్వమ్ అవిచ్ఛేదకైఙ్కర్యప్రాప్తిత్వమ్ సర్వవిద్యోన్ముక్తత్వమ్ అవిచ్ఛేదసర్వప్రకారభగవదనుభవైకభోగత్వమ్ నిరతిశయానన్దవత్వమ్ భగవద్భోగాభోక్తృత్వమ్ ఐచ్ఛికవిగ్రహాదిమత్త్వమ్ ఇచ్ఛావిభూతిరహితత్వమ్ ఈశ్వరలక్షణవ్యతిరిక్తపరమసామ్యవత్త్వమ్ అశేషకైఙ్కర్యనిరతిత్వమ్ అపునరావృత్తిమత్త్వమ్ ఎన్ను ఇవై ప్రధానజగద్యోనిబ్ధిం ఇవబ్ధీ తైత్తువకిం-వరుమ్ మబ్ధిబ్ధిళ్ళి ప్రామాణికాబ్ధిధిశుమెల్లామ్ ఇప్పదబ్ధిళిల్ అజైవే శబ్దసామర్థ్యత్తాలుమ్ అర్థస్వభావత్తాలుమ్ అనుసన్ధేయబ్ధిల్.

పరతయేత్రసబ్ధే పాద్యావ్యానన్యార్హశేషతా।
అనన్యోపాయతాస్వస్వతథానన్యపురుషకారతా.

ఇప్పడి *సర్వమన్త్రసాధారణమన్త్రమ్* ఎన్నుబ్బుడియిరుక్కిఱ ఇత్తిరుమన్త్రార్థాలే చిదచిదీశ్వర స్వరూపబ్ధిధుమ్ జీవర్కళుడైయ అన్యోన్యభేదముమ్ శేషశేషిభావాదికళాలే నిరుపాధిక జీవేశ్వర భేదముమ్, నిఖిలజగన్నిమిత్తోపాదానభూత పరదేవతాబిశేష నిర్ధారణాదికళుమ్ సిద్ధిక్కైయాల్ ఇప్పడి అనుసన్ధిప్పారిరున్న పూరిలిరుక్కు- మవర్కళుక్కుమ్ ఈశ్వరన్ ఇత్తైయెన్నుమ్, నిర్విశేష

నెన్టుమ్, అత్యన్తోదాసీనమెన్టుమ్, ప్రతిష్ఠలన తుల్యైశ్వర్యమెన్టుమ్, కమ-విశేషసిద్ధైశ్వర్యమెన్టుమ్, కదాచిత్క-ర్మాదిపరతన్త్రమెన్టుమ్ త్రిమూర్తి-కళుమ్ సమమెన్టుమ్, సకలమెన్టుమ్, త్రిమూర్త్యుపజీవ్యన్ వర తత్వమెన్టుమ్, బ్రహ్మాదికళిలే యెరువన్ ఈశ్వరనెన్టుమ్, స్వరూపపరిణామవానెన్టుమ్, నివిత్తో పాదానైక్యమ్ కొళ్ళుమ్బోర్ణా తెన్టుమ్, జీవేశ్వరవ్యవళ్ళ ఏకాత్మానెన్టుమ్, ఉపాధిసిద్ధభేదమెన్టుమ్, నిత్య భిన్నాభిన్న మెన్టుమ్, జీవన్ కమ-మూలాధీన శేషభావనెన్టుమ్, అనియతశేషభావనెన్టుమ్, జడ మెన్టుమ్, జ్ఞానమాత్రస్వరూపమెన్టుమ్, నిత్యముక్తనెన్టుమ్, ఆరోపితభోగమెన్టుమ్, కర్తావల్ల మెన్టుమ్, ఈశ్వరనిరపేక్షకర్తావెన్టుమ్, అప్రళయస్థాయియెన్టుమ్, ఆమోక్షస్థాయి యెన్టుమ్, ఏకమెన్టుమ్, స్వనిష్ఠమెన్టుమ్, స్వరూపతఃకార్యభూతమెన్టుమ్, కార్యత్వప్రసక్తరహితమెన్టుమ్, కమ-మూలోపాయమెన్టుమ్, ముక్తదశైయిల్ పాషాణకల్పమెన్టుమ్, స్వాతన్త్ర్యనన్ద మాత్రతృప్తమెన్టుమ్, అత్యన్తస్వత న్త్రనామెన్టుమ్, ఈశ్వరనోడే ఏకీభూతనామెన్టుమ్, వ్యాపారాదిరహితనామెన్టుమ్, విభూగా విభూగాదిశక్తిమాన మెన్టుమ్, ఆనన్దతారతమ్యవానెన్టుమ్, వ్యవస్థితసాలోక్యాదిభేదవానెన్టుమ్, మఱ్ఱు మిప్పుడైకళిలుళ్ళ బొహ్యకుదృష్టి మత్తళ్ళిల్లాతులుమ్ కలక్కుమ్వానాతు.

ఇప్పడియే రక్షకనాన శ్రీయఃపతియైప్పఱ్ఱ విశ్వాసమాన్దిరుముమ్ రక్షకాన్తరాన్వేషణ ముమ్, *త్వంమేహంమే* ఎన్ఱ పిణక్కుమ్, నిరుపాధికాన్య శేషత్వప్రభముముమ్, దేవతాన్తర ప్రావణ్యముమ్, తద్విరోధిసంసర్గముమ్, మఱ్ఱుముళ్ళ అనేకసేవారుచియుమ్, దేహోత్థప్రభాది కళుమ్, స్వతన్త్రాత్మ ప్రభాదికళుమ్, స్వార్థపరిగ్రహముమ్, భాగవతాపచారముమ్, అకిఞ్చిత్క విస్మృతియుమ్, సంసారాన వృత్తిరుచియుమ్, ఆత్మనాశాదిభయముమ్, అసదాచారరుచియుమ్ శత్రుమిత్రాదివిభాగ నిరూపణముమ్, భోస్తవాన్తర పరిగ్రహముమ్, ప్రయోజనాన్తరరుచియుమ్, పరమప్రయోజనవైముఖ్యముమ్ మఱ్ఱుమ్ స్వనిష్ఠావిరోధిగళ ళొన్టుమ్ పిన్నాఱాతు.

ఇహనిజపఱుపిరుద్దైరీదృశనిష్ఠావిరోధిభిశ్చాన్యైశ్చ ।
ద్విచతుష్క-సారవేది గర్భాద్రహదఇవ నగచ్ఛతిక్షోభమ్.

ఇత్తిరుమన్త్రత్తిల్ వాక్యముమ్ వాక్యార్థ-ము మిరుక్కుమ్బడి యెజ్జనై యెన్నిల్; ఇత్తై ఏకవాక్యమెన్టుమ్, వాక్యద్వయమెన్టుమ్, వాక్యత్రయమెన్టుమ్, అవ్వో సమ్ప్రదాయఙ్గళాలే అను సన్ధిప్పార్కళ్. ఇప్పడి వాక్యార్థత్తైయుమ్ బహుప్రకారమాక వకుత్తు అనుసన్ధానమ్ పణ్ణువార్కళ్.

ఏకవాక్యమానపోతు - *తస్యవాచకఃప్రణవః* ఇత్యాదికళిలుడియే *ప్రణవప్రతిపాద్య స్వభావనిశ్చాయ నారాయణానుభవః* ఎన్ఱ అన్వయమామ్. ఇప్రణవన్దానే నామ మాక వఱ్ఱాయ్ నిఱ్ఱు, *అవ్యక్తార్థ-తయోచ్చ-రణ కేవలంనై వసుభవః* ఎన్ఱ శాణ్డిల్యాద్యుక్తప్రకారైయాలే వ్యాపకమన్త్రిగళిల్ నామానున్తరమ్ వ్యక్తార్థ-మ్. ఇన్ద యోజనావిశేషమ్ అహిర్బుధ్న్యాద్యుక్తమాన స్థూలానుసన్ధాన ప్రకారత్తై ప్పాఞ్చ్రాత్రాల్ ఉపాయపరమ్. ఇప్పడియానాలుమ్ స్వరూపపురుషార్థఙ్గళ్ ఇతిలే అన్తర్గతిఙ్గళ్. *బద్ధాఞ్జలిపుటాభ్యాం నమ ఇత్యేవవాదినః*

ఇత్యాదికైః ప్పార్త్తు ప్రాప్యాన్తర్గతశేష వృత్తిపరమాకవు యనుసన్ధిప్పార్కళ్. ఇవ్వృత్తి విశేషముమ్ స్వరూపానుసన్ధానపూర్వకమ్, ఇతువుమ్ కృతోపాయరుక్కు ఇవ్వళవు రసిక్కు మవస్థైయిలుమ్ ఉపజీవ్యమ్.

ఇవ్విరణ్డునుసన్ధానముమ్ ప్రతిష్ఠితమామ్బోతు స్వరూపవిషేకమ్ వేణుమ్; అతక్కాక వాక్య ద్వయమాక అనుసన్ధిక్కుమ్బోతు అకారనారాయణశబ్దవాచ్య సర్వరక్షకత్వ సర్వాధారత్వాది విశిష్టనానవనుక్కే సాన్ నిరుపాధికాఽనన్యార్హ శేషభూతన్, ఎనక్కురియేనల్లేఁ, ఒన్రైప్పత్తిగా నిరుపాధిక స్వామియు మల్లేఁ, నిరపేక్ష స్వతన్త్రనుమ్ మల్లేఁ ; ఎన్ఱ తామ్. అకారనారాయణ శబ్దజ్ఞిరణ్డుమ్ భగవన్నామయమాకైయాలే పునరుక్తివారాతో వెన్నిల్, అప్పోతు వ్యుత్పత్తివిశేష సిద్ధమాన అర్థవిశేషత్తై విషక్షిత్తు బన్ట విశేషణమాకక్కడవతు. అకారవాచ్యనాన నారాయణనుక్కెన్ఱుమ్ పునరుక్తిపరిహారక్కలామ్. భగవచ్ఛబ్దముమ్ నామధేయమాయిరుక్క వాసుదేవాదిశబ్దత్తోడే సమానాధికరణమాకాన్తత్తిఱే, సర్వబీజాత్మరవాచ్యమాన సర్వకారణమ్ దేవతాన్తరమోవెన్ఱు శఙ్కియాతపడి నారాయణనెన్ఱు విశేషిక్కియాలుమ్ సప్రయోజనమ్.

మన్త్రజ్ఞళుక్కు పదక్రమమ్ అధ్యయనవిధితమ్. అన్వయమర్థానుగుణమాక కడవతు. ఇప్పడి వాక్యద్వయమానాల్ తిరుమన్త్రమ్ ముళుక్క స్వరూపపరమ్. ఇన్ద స్వరూపపరయోజనైప్పత్తి తిరుమన్త్రత్తిలే పిఱన్ద ద్వయత్తిలేవర్న్ద ద్వయైకనిష్ఠనావాయెన్ఱు పూర్వర్కళ్ అరుళిచ్చెయ్ తార్కళ్. పిఱక్కైయావతు – స్వరూపజ్ఞానమ్ పిఱక్కైయాలే *అన్ఱు నాన్ పిఱన్దిలేఁ పిఱన్దపిఱవియిలేఁ* ఎన్గిఱపడి నిలైకళ్గైకై. అతావతు – తన్నిశ్శేవాలుమ్ అనన్యశేషనాయ్, అనన్యార్హనాయ్, అతడియాక అనన్యప్రయోజనాయ్, అనన్యశరణనాకై. వేరుకైయావతు, అధికారవిశేషానురూపకర్తవ్య విశేషవిషయజ్ఞాన విశేషత్తాలే ఉపాయపరిగ్రహమ్ పణ్ణుకై. ద్వయైకనిష్ఠ నాకైయావతు, ద్వయానుసన్ధానత్తాలే ఉపాయాన్తర త్తిలుమ్ ప్రయోజనాన్తర త్తిలుమ్ తువక్క అ ఇతిఱ్ఱైన్న ఉపాయ త్తిలుమ్ ప్రయోజన త్తిలుమ్ ప్రతిష్ఠితనాకై. ఇప్పడి తిరుమన్త్రమున్ ద్వయముమ్కూడ స్వరూపోపాయ పురుషార్థఙ్గళైక్కాట్టుకిఱన.

ఇవ్విరణ్డు వాక్యమాన యోజనైత్తన్నిలే తిరుమన్త్రమ్ముళుక్క సపరికారాత్మ సమర్పణ పరమెన్ఱుమ్ అనుసన్ధిప్పార్కళ్. అప్పోతు ప్రణవత్తిల్ మకారమ్ ప్రథమాన్తమేయాకవుమైయుమ్. హవిస్సమర్పణన్యాయత్తాలే నిరుపాధికమాన ఆత్మభావిప్పు నిరుపాధిక దేవతైయాయ్ అకార వాచ్యమాన నారాయణనుక్కే భరమాకసమర్పితమెన్ఱ తాయిఱ్ఱు. ఇప్పడి నిరుపాధికమాన ఆత్మయాగత్తిల్ *నమః* ఎన్ఱ తన్నోడు తక్క తువక్కఱుత్తు ఎనక్కు భరమల్లే నెన్ఱ తాయిఱ్ఱు. *ఇదమిన్ద్రాయనమమ* ఎన్ఱుమాప్పోలే ఇఙ్గుమ్ పరసమ్బన్ధవిధియిలుమ్ స్వసమ్బన్ధనిషేధ త్తిలుమ్ ప్రవృత్తమాకైయాలే వాక్యద్వయముమ్ సప్రయోజనమ్. ఇన్నముమ్ సమర్పణమేతన్నిలుమ్ పర నిరపేక్షకర్తృత్వాదికళై నిషేధిక్కైయిలే తత్పరమాకవుమామ్. వేఱొరు తిరుక్కుమ్ భరమన్ఱు, ఎనక్కుమ్ భరమన్ఱు ఎన్ఱు వాక్యద్వయాభిప్రాయమాకవుమామ్. తిరుమన్త్రమ్ ఆత్మనివేదనపర మెన్ఱుమిడత్తై శ్రీభాష్యకారర్ నిత్యత్తిలే *మూలమన్త్రేణస్వాత్మానం దేవాయనివేద్య* ఎన్ఱరుళి

చ్చెయ్తార్. ఇప్పఱి శ్రీవైకుణ్ఠగద్యత్తిలుమ్ *శ్రీమతామూలమన్త్రేణ మూలైకాన్తికాత్యన్తిక పరిచర్యాకైంకర్యాయ పరకృష్ణోపనిషత్ప్రతిపాదితాచమానః ప్రణమ్యాత్మానం భగవన్తమేవం వేదయేత్ * ఎన్ఱి వ్యాఖ్యానమిదర్శితమ్.

వాక్యన్తోఱుమ్ ఒరుప్రార్థనాపదత్తై అధ్యాహరిత్తు త్తిరుమన్త్రమ్ముఱుక్క ద్వయత్తిలు త్తరఖణ్డమ్బోలే ఇప్పప్రాప్యనిష్ఠనివృత్తిరూప పురుషార్థ ప్రార్థనాపరమాకవు మనుసన్ధిప్పార్కళ్. అప్పోతుమ్ స్వరూపానుసన్ధానమ్ ఇతిలే అనగతమ్; స్వరూపమాత్రపరమానపోతుమ్ పురుషార్థవిశేషమ్ నూచితమ్. అతినుపాయముమ్ ప్రార్థనైయుమ్ తత్తత్ప్రమాణ వశత్తాలేయరుమ్. ఇమ్మన్త్రత్తిల్ప్రాప్యప్రాప్తిజ్ఞాన శేషత్వజ్ఞానాదికళ్ మున్ను ప్రాప్తజ్ఞళ్లాగైయాలే ఇమ్మన్త్రమ్ముఱుక్క ప్రాప్యపరమెన్ఱతు అన్యపరమ్. ఎజ్జనేయెన్ఱిల్, ప్రాప్యపరమెన్ఱతు-ప్రాప్యప్రతిపాదకమెన్ఱపడియన్ఱు; శబ్దత్తాల్ ఉత్పాద్యమానజ్ఞానమ్ శబ్దత్తుక్కు ప్రతిపాద్యమన్ఱిఱే.

తిరుమన్త్రమ్ మూన్ఱువార్త్తైయానపోతు స్వరూపముమ్ పురుషార్థముమ్ శొల్ల ఉపాయమ్ అర్థమాతల్, స్వరూపముమ్ ఉపాయముమ్ శొల్ల పురుషార్థమ్ అర్థమాతిల్, ఉపాయముమ్ పురుషార్థముమ్ శొల్ల స్వరూపమ్ అర్థమాతల్, స్వరూపోపాయపురుషార్థజ్ఞళ్ అజ్ఞైవే శాబ్దజ్ఞళాతలాల్ కడవతు. ఎజ్జనేయెన్ఱిల్ *అకారార్థాత్మైవ స్వమహిమధ్యమాన్నివహానరాణాం నిత్యానామయనమిథినారాయణపదమ్ | యమాహుస్సైత్యకాలం సకలమపిసర్వగత సకలాస్వవస్థాస్వావిస్యమమ సహజకైఙ్కర్యవిధయఃశ* ఎన్ఱిఅవడియే ప్రణవముమ్ నమస్సుమ్ స్వరూపత్తై శోధిక్కిఱున. మూన్ఱామ్పదమ్ ప్రణవత్తిల్ శొన్న తాదర్థ్యత్తై పురస్కరిత్తుకొణ్డు అధ్యాహృతమాన క్రియాపదత్తోడేకూడి పురుషార్థప్రార్థనార్థమ్. అప్పోతు అనిష్టనివృత్తి ప్రార్థనై అర్థస్వభావత్తాలే వరక్కడవతు. ద్వయత్తిలుమ్ *భవాంస్తుసమాధౌ దేహ్యా* ఇత్యాదికళిలుమ్ శొల్లుకిఱపడియే కైఙ్కర్యప్రతిసమ్బన్ధియుమ్ సపత్నీకనానపడియాలే ఇఙ్గుమ్ సకలశ్రీకనాన నారాయణన్బొరుట్టావే నెన్ఱపడి. *నారాయణాయ* ఎన్ఱిఅవిత్తుక్కు క్రియాపేక్షైయుణ్డానాలుమ్ ఔచిత్యత్తాలే, *భవేయమ్* ఎన్ఱొరుపదమ్ అధ్యాహార్యమ్. *వఙ్కువిలావడిమై శెయ్యవేణుమ్* ఎన్ఱుమ్ *అడియేనై యాట్కొణ్డరుళే* ఎన్ఱుమ్ *నిత్యకిఙ్కరతాంప్రార్థయే* ఎన్ఱుమ్ *నిత్యకిఙ్కరోభవాని* ఎన్ఱుమ్ ఇప్రార్థనైయై ప్రయోగిత్తార్ కళిఱే.

తాదర్థ్యమ్ నిత్యసిద్ధమాకైయాలే ఆశాసిక్కవేణ్డామైయాలుమ్ ఇస్సమ్బన్ధ స్వరూపమ్ ప్రణవత్తిలే శొల్లుకైయాలుమే ఇతిఫలమాయ్ *సముద్దేగోప్పదమస్తి* ఎన్ఱుమాప్పోలే పురుషార్థాన్తరజ్ఞళై యెల్లామ్ విళక్కుతలైకొణ్డియక్కిఅ పరిపూర్ణబ్రహ్మానుభవపరీవాహమానకైఙ్కర్యమ్* ఒఱ్ఱివిల్కాల త్తిఱ్పడియే ఇఙ్గు అపేక్షిక్కప్పడుకిఱతు.

అత్రస్వలాభాపేక్షాపి స్వామిలాభావసాయినీ | స్వామిప్రయోజనా పేక్షాప్యత్యన్తానన్దహేతుకా ॥ *ఉన్నైయుక్కిప్పిక్కుమ్ కైఙ్కర్యత్తై నాపెఱవేణ్డు మెన్ఱాలుమ్, ఎన్నైయడిమైకొణ్డు నీయుకక్కవేణు మెన్ఱాలు మిరువర్కుమ్ ప్రయోజనమ్ సిదమ్. *త్రైగుణ్యంయమ్దుణాధ్యధ్యాద్విద్వాన్నపరికీర్తితమ్ | త్రైగుణ్యమున్నంబన్ధానా మితరేషామయోతరత్ * ఎన్ఱిఅ షడ్గుణాధ్యమాన అన్నమావతు - భగవద్గుణానుభవమ్. అతిడియాకవరుకిఅ భోగ్యతమకైఙ్కర్య విశేషఙ్గళాకవు

మామ్. *భోగమాత్రసామ్యలిఙ్గాచ్చ* ఎన్దిఅపడియే ముక్తదశైయిల్ పరమసామ్యమ్ భోగత్తిలుమ్ జ్ఞానత్తిలు మాకైయాల్, అప్పోతుమ్ స్వరూపానుబన్ధియాన శేషత్వత్తుక్కు మిత్తిఫల మాన కైఙ్కర్యత్తుక్కుమ్ విరోధమిల్లై. ముముక్షుదశైయిలుమ్ ముక్తదశైయిలు ముణ్డాన అహఙ్కారమమకారాత్మభావత్తాలేయెన్ఱు భాష్యాదికళిలే సమర్థితమాకైయాల్, ఇవ్వహఙ్కారమమ పారార్థ్యత్తాలై యడియోళ వన్దతిఱ్ఱే. ఇప్పడి ముక్తదశైయిల్ వరుమ్ కైఙ్కర్యమ్ స్వతఃప్రాప్తమాయ్ ద్వన్ద్వరహితమాయ్ నిరన్తరమాయ్ అనవచ్ఛిన్నరసమాయిరుక్కుమ్. ముముక్షుదశైయిల్ స్వయమ్ప్రయోజనమాగ పణ్ణుమ్ కైఙ్కర్యమ్ నుకర్తవిశేషోపాధికమాయ్ ద్వన్ద్వసహితమాయ్ నిద్రాదికళాలే అన్తరితమాయ్ అవచ్ఛిన్నరసమాయిరుక్కుమ్.

ఇఙ్గు ఇవర్ కైఙ్కర్య మొళ్ళియప్పణ్ణుమ్ వ్యాపారఙ్గళిల్ భగవదాజ్ఞైక్కు మ్పొరున్దాదవై యెల్లా మే తేనుమెరు ప్రతికూలఫలత్తై కొఙ్కుక్కుమ్. భగవదనుజ్ఞాతత్తిలాన కామ్యఙ్గళిల్ స్వర్గపశ్వాద్యర్థఙ్గళానవై యెల్లా మనేక దోషదుష్టఙ్గళాన అనుకూలాభిసన్ధిగళై కొఙ్కుడుత్తు అముక్షుత్తాలే బాధకఙ్గళామ్. ఆకైయాలే ముముక్షువుక్కు – *త్రైవర్గికాం స్త్యజేద్ధర్మాన్* ఎన్ఱిఅపడియే ప్రయోజనాన్తర హేతుక్కళైవిట్టు భగవత్ప్రాప్తిసాధనమాగ అనుష్ఠిక్క చ్చెయ్యుమ్, భగవద్భాగవత సమృద్ధియైయుమ్ప్రాప్తి చ్చెయ్యుమ్ కామ్యఙ్గళాన భగవదర్థమఙ్గళ్ సాధనమాగ అనుష్ఠిక్క చ్చెయ్యుమ్ బన్ధకఙ్గళిల్లామైయాలే ఉచితమాన కైఙ్కర్యకోటియిలే శేర్న్దుకిడక్కుమ్. ప్రణవత్తిల్ తోన్ఱిన భగవచ్ఛేషత్వమ్ నమస్సిలే ఔచిత్యరూపమాన అత్యన్తపారతన్త్ర్యత్తిల్ పారార్థ్యఙ్గళిడియాగ యథాప్రమాణమ్ తదీయపర్యన్తమాయ్నిన్ఱైక్కయాలే *నారాయణాయ* ఎన్ఱఅవిడత్తిల్ అపేక్షిక్కిఱ భగవత్కైఙ్కర్యముమ్ తదీయకైఙ్కర్యపర్యన్త; *మమమర్చ్యకభక్తేషు ప్రీతిరభ్యధికాభవేత్ తస్మాన్మద్భక్తభక్తాశ్చపూజనీయావిశేషతః* తస్మాద్విష్ణుప్రసాదాయ వైష్ణవాపరితోషయేత్ *ప్రసాదసుముఖోవిష్ణుస్తెనైవాస్యాన్న సంశయః* ఇత్యాదికళిలు మివ్వర్థమ్ సిద్ధమ్.

సర్వంపరవశందుఃఖమ్ ఇత్యాదికళ్ తనక్కు ప్రాప్తమల్లాత తుఃఖవిషయత్తిల్ కమ్మూలమాగ వరుకిఱ పారవశ్యమ్ దుఃఖకారణమెన్ఱుమఱ; భగవద్భాగవత విషయత్తిల్ పారతన్త్ర్యమ్ ఆత్మాభిమానానుగుణ పురుషార్థవ్యవస్థైయాలే నిరతిశయప్రీతికారణమ్. ఇఙ్గు తదీయ శెబ్దిఅతు తదీయత్వవ్యవసాయ రసముడైయవర్కళై. నారఙ్గళాలే విశిష్టనాన నారాయణనైప్పఱ్ఱి కైఙ్కర్యత్తై అపేక్షిక్కుమ్బొతు విశేషణమాన నారఙ్గళైయుమ్పఱ్ఱి కైఙ్కర్యమ్ అపేక్షిక్కప్పట్టతా మెన్నుమిడమ్ న్యాయసిద్ధమాకైయాలే ఇఙ్గే తదీయ కైఙ్కర్యమ్ సిద్ధిక్కిఅతైచ్చు శిలర్ శొల్లువర్కళ్. ఇప్పడి విశేషణత్వమే ప్రయోజనమానాల్ నారశబ్దార్థఙ్గళాగ ఇఙ్గు విషయీకరిత్తజ్ఞాన బ్రహ్మాదిదేవతా న్తరఙ్గళైయుమ్ భగవద్దేపీకళైయుమ్ పశ్వాదికళైయుమ్పఱ్ఱి కైఙ్కర్యాపేక్షై పణ్ణిప్పఱ్ఱామ్. నరపతియైప్పఱ్ఱి కైఙ్కర్యత్తై అపేక్షిత్తానాల్తో నరరైప్పఱ్ఱి కైఙ్కర్యమ్ అపేక్షితమాకాతాప్పోలే ఇఙ్గుమ్ న్యాయమాత్రత్తాల్ నారశబ్దైప్పఱ్ఱి కైఙ్కర్యాపేక్షై సిద్ధియాతుం. అనపిన్బు ప్రమాణముళత్తాలే స్వామియినుడైయ అభిమతమ్ శెయ్య అపేక్షిక్కిఱతా

నాశైయాలే అవనుక్కు- ప్రియతమరా యిరుక్కిఱ శేషత్వజ్ఞానముశైయ అనన్యప్రయోజనశైష్ట్రత్వ శైజక్-ర్య మపేక్షితమామి త్తనై. అనుభావ్యతైయిలుమ్ నారశబ్దాభాక్-మాన సర్వమున్ ప్రవిష్టసూ మెన్నుమిడముమ్ ప్రమాణబలత్తాలే వన్దత్తనై. ఇప్పడి తిరుమన్త్రత్తిల్ వాక్యత్రయత్తిలే ఇరణ్డువాక్యమ్ స్వరూపపరమాయ్, ఒరువాక్యమ్ పురుషార్థ- ప్రార్థనాపరమాక యోజిత్తతు.

ఇజ్జన్మత్తిక్కే- ప్రణవమ్ స్వరూపపరమాయ్, నమస్సిలే అనిష్టనివృత్తి ప్రార్థనైయాయ్, అనిష్టమ్ నివర్తిత్తాల్ వరుమ్ పురుషార్థత్తై *నారాయణాయస్యామ్* ఎన్ను కణిశిక్కి-అతాశవు మామ్. ఇన్నమస్సుక్కు-మ్ ఇప్పడి ద్వయత్తిల్ నమస్సుక్కుప్పోలే విరోధినివృత్తి ప్రార్థనైయిలే తాత్పర్యమాన యోజనావిశేషముమ్, *ప్రణవోదితతచ్ఛేషభావోహంనిజకర్మభిః। అహఙ్కారమమత్వాభ్యామభిభూతోవ్యతిపరమ్। తచ్ఛేషత్వాన్న సన్దానపూర్వతచ్ఛేషవృత్తిఃకి భూయాసమిత్యముంభావం వ్యనక్తినమఇత్యదః* ఎన్ను భట్టర్ నిత్యత్తిలే ప్రదర్శితమ్. ఆశైయాలే, *అహంనమమస్యామ్*ఎన్నతల్ *నమమకిఞ్చిత్స్యాత్*ఎన్నతల్ వాక్యాన్వయమాయ్, ఇత్తాశై *అస్యజీవాత్మనోనాదవిద్యాసఞ్చితపుణ్యపాపరూపకర్మ- ప్రవాహ-హేతుకబ్రహ్మరుద్రాదిసురనరతిర్యక్స్థావరాత్మక చతుర్విధదేహప్రవేశకృతతత్తద్దాత్మాభిమానజనితావద్యనీయభవభయవిధ్వంసనాయ* ఎన్నుమ్ *భొయ్నిన్ఱ ఞానముమ్ పొల్లాప్పుక్కుక్కు- పుఱుక్కుఱుమ్బుమ్* ఎన్నుమ్ శొల్లుకిఱ అవిద్యాకర్మ-తదుభయవాసనారుచిప్రకృతి సమ్బన్ధాదిరూపమాన సర్వానిష్టముమ్ అత్యన్తనివృత్తమాశవేణుమెన్ఱు అపేక్షిత్తతాయిర్ఱు.

ఇప్పడి అనిష్టనివృత్తియై ప్రార్థనాత్తాల్ ఇష్టప్రాప్తియై అపేక్షిక్కవేణుమో? *సమ్యగ్జ్ఞానవిరాభవస్యైవనశ్యత్వాత్* ఎన్నుమ్ *యథాగ్నిక్రియతేజోద్రవ్యాన్న మలప్రక్షాళనాన్మణేః। దోషప్రహాణాన్న జ్ఞానమాత్మనఃక్రియతేతథా। యథోదపానకరణాత్క్రియతేనజలాప్యరమ్। పదేవసీయతే వ్యక్తిమనతస్సన్ధువఃకుతః। తథాహేయగుణధ్వంసాదవబోధాదయోగుణాః। ప్రకాశ్యత్వేన జన్యత్వేనిత్యాదీవాత్మనోహితే* ఎన్నుమ్ శొల్లుకిఱపడియే ఇష్టప్రాప్తి తానే వారాతోవెన్నిల్; *స్వతస్సాన్వాహంయథాభాగంపుత్రఃపితరమేతి తే। సాపరాధస్తథాదాసఃకైజక్-ర్యంపరమాత్మనఃతథా* అపరాధత్తాలే స్వతఃప్రాప్తమానకైఙ్కర్యం కిడక్కిఱ విధమ్, ఎక్కూడు నానపెఱవేణుమ్, అతుకాక ఎన్న పరాధత్తై పొఱుత్తరుళవేణుమెన్ఱు అపేక్షిక్కైయిల్ విరోధమిల్లై; ఇత్తాల్ ప్రతిబన్ధనివృత్తియిల్ మాణిక్యత్తిలాళియుమ్ *ఇచ్ఛాతస్తవతవ విశ్వాపదార్థసత్తా* ఎన్నిఅపడియే నియతైయాన ఈశ్వరనైచ్ఛయాలే పరమ్బుమాప్పోలే ఇజ్జమ్ స్వాభావికమాన జ్ఞానవికాసాదిళ్ సహజకారుణ్యరూపైయాన ఈశ్వరనైచ్ఛయాలే వరుకిఱన వెన్నుమిడమ్ తోర్ప్పుకిఱతు.

అనాలుమ్ భావాస్తరాఽభావపత్తిల్ సర్వానిష్టనివృత్తితానే ఇష్టప్రాప్తియాయిరుక్కత్తనిత్తుచ్చొన్నాల్ పుగరు క్తివారాతో? *అవిద్యానివృత్తిరేవహిమోక్షః* ఎన్ను శ్రీభాష్యకారర్ అరుళిచ్చెయ్తిలరోవెన్నిల్, *ఏకమేవ స్వరూపేణ పరేణచనిరూపితమ్। ఇష్టప్రాప్తిరనిష్టస్యనివృత్తిశ్చేతికీర్త్యతే* ఒన్ను తన్నైయే స్వరూపత్తాలుమ్ ప్రతియోగియాలున్ నిరూపిత్తు ప్రయో

జనవిశేషాభి సన్ధియాలే పిరియుమ్పొళ్ళక్కడవతాయిరుక్కుమ్. సంసారదశైయిల్ ఒరు ప్రతికూల నివృత్తి ప్రతికూలాన్తరమాయుమ్ అనుకూలప్రతికూలోభయ నివృత్తియాయుమిరుక్కుమ్. ఇఙ్గు సర్వప్రతికూల నివృత్తియాకైయాలే మేల్ ముఱుక్క- అనుకూలమే యాయిరుక్కుమ్. ఆకైయాల్ పూర్వావస్థైయినుడైయ అనిష్టతమత్వత్తైయుమ్ కేవలానుకూలరూపైయాన ఉత్తరావస్థైయిను డైయ ఇష్టతమత్వత్తైయుమ్ తోణ్ఱుపడైక్కైక్కాగ ఆదరాతిశయత్తాలే పిరియ అపేక్షిక్కిఱతు. భగవన్నిగ్రహనివృత్తియుమ్ జీవనుడైయ జ్ఞానవికాసాదిశయుమ్ వేణ్డాకైయాలే పిరియ అపేక్షిక్కిఱతాకవుమామ్. జ్ఞానసఙ్కోచాదిశయుక్క హేతువాన భగవన్నిగ్రహాదిశయుడైయ నివృత్తియుమ్ నిగ్రహఫలమాన జ్ఞానసఙ్కోచాదిశయుడైయ నివృత్తియాన జ్ఞానవికాస కైఙ్కర్యాదిశయుమ్ వేణుమట్టలైయాకైయాలే పిరియ అపేక్షిక్క కుఱైయిల్లైయిఱే.

సర్వానిష్టనివృత్తిపిఱన్దాల్ పాషాణకల్పత్వాది మతాన్తరశఙ్కైక్క వారామైక్కాగవుమ్ భగవత్ ప్రీతియిల్ ఇన్ద్రాదిప్రీతియిల్లాలే దుఃఖసమ్బన్ధమిల్లైయెన్ఱు తోణ్ఱువికైక్కియిల్ తాత్పర్యత్తాలుమ్ పిరిత్తుపొళ్ళలుకిఱతాకవుమామ్. ఇప్పడి స్వరూపాపముమ్ పురుషార్థ ప్రార్థనముమ్ శాబ్దమానాల్ ఇప్పురుషార్థత్తుక్కు సాధనమాగ శాస్త్రవిహితమాన సాధ్యోపాయముమ్ భరన్యాసపర్యన్తమాగ అకిఞ్చనుక్కు అనిష్టనివృత్తియై చొల్లుకిఱ నమస్సిలే అర్థమాగ అనుసన్ధేయమ్. ఇప్పురుషార్థ ప్రార్థనై ఇచ్ఛామాత్రమాయిరుక్కైక్కు యన్ఱిక్కే గోప్తృత్వవరణరూపైయాకైయాలే శేషముపలక్షితమాకవుమామ్; అప్పోతు తిరుమన్త్రమ్ స్వరూపోపాయ ప్రధానమాయిరుక్కుమ్. అయనశబ్దత్తిల్ కరణవ్యుత్పత్తియాలే ఈశ్వరనుడైయ ఉపాయత్వముమ్ సిద్ధిక్కుమ్. *కేచిత్తుచరమశ్లోకేద్వయేచో క్తక్రమాదివా | భరన్యాసపరంతారం శేషంఫలపరం విదుః* ఇత్తిరుమన్త్రత్తిల్ స్వరూపోపాయ పురుషార్థజ్ఞళ్ మూన్ఱుమ్ అఙ్గవే శాబ్దమామ్; అప్పోతు ప్రణవమ్ స్వరూపపరమ్. నమస్సు ఉపాయపరమ్; శేషమ్పురుషార్థ ప్రార్థనాపరమ్. ఇమ్మూన్ఱిల్ విరివెల్లామ్ అధ్యాత్మశాస్త్రజ్ఞళైక్కాట్టిలు తెళిన్దు ఇఙ్గే అనుసన్ధేయమ్.

ఇన్దయోజనైక్కు వేదాన్తశాస్త్రత్తిల్ తత్పోపాయ పురుషార్థజ్ఞళై నిరూపిత్త క్రమత్తోడు శేర్త్తియుణ్డు. ఎజ్జనేయెన్ఱిల్, ముతల్ ఇరణ్డు అధ్యాయత్తాలే పరావరతత్వజ్ఞళై తెళివిత్తు తృతీయత్తాలే అధికారపరికరజ్ఞళోడే కూడిన ఉపాయమ్ శొల్లి చతుర్థత్తాలే ఫలమ్ శొల్లియిఱే శారీరకశాస్త్రమ్ తలైక్కట్టిన్ఱతు. అఞ్జు ముతల్ ఇరణ్డు అధ్యాయత్తిలొన్ఱాన పరావరతత్వ స్వరూపమున్ నాన్కామధ్యాయత్తిలొన్ఱాన ఫలమున్ స్వతస్సిద్ధప్రపత్తినిష్ఠనుక్కుమ్ తుల్యమ్. మూన్ఱామధ్యాయత్తిల్ వైరాగ్యపాదత్తిలుమ్, ఉభయలిఙ్గపాదత్తిలుమ్ శొన్నసంసారదోషముమ్ శరణ్యనుడైయ హేయప్రత్యనీక కల్యాణైకతానత్వముమ్ ముముక్షువాన ఇవనుక్కు అవశ్యమ్ జ్ఞాతవ్యమ్. మూన్ఱామ్పాదత్తిల్ ఉపాయమాకవొన్ఱాన ఉపాసనాభేదజ్ఞళై అవర్గ్ఱుక్కు అధికారికళానవర్కళ్ అనుష్ఠిక్క కడవర్కళ్. అకిఞ్చనానా అధికారితనక్కు అవర్గ్ఱిల్ అరుమైయైక్కణ్డు *నానాశబ్దాదిభేదాత్* విశల్పవిశిష్టఫలత్వాత్* ఎన్ఱిల అధికరణజ్ఞళిలొన్ఱ కట్టళైయిలే విద్యాన్తరవ్యాప్తమాయ్, అవైకొడుక్కుమ్ మొత్తైకొడుక్క

మిడత్తిల్ నిరపేక్షముమాన న్యాసత్తైయే పత్తిక్కడవర్. నాన్గామ్ పాదత్తిల్ చొన్న వర్ణాశ్రమ ధర్మఙ్గళై ఉపాసననిష్ఠై *సహకారిత్వేనచ* ఎన్గిఱపడియే విద్యాపరికరమాగ అనుష్ఠిక్కుమ్. స్వతన్త్రప్రపత్తినిష్ఠై *విహితత్వాచ్చాశ్రమకర్మాపి* ఎన్గిఱపడియే భగవదాజ్ఞా సిద్ధమెన్గ స్వయమ్ప్రయోజనమాగ అనుష్ఠిక్కుమ్. ఇప్పడియాగైయాల్ శారీరకత్తిల్ చొన్న స్వరూపోపాయ పురుషార్థఙ్గళెల్లామ్ శ్రీమదష్టాక్షరాన్తస్థఙ్గళ్.

ఇతిల్ అర్థపఞ్చకాదికళ్ కిడక్కిఱ వగుప్పెల్లామ్ క్రోడీకరిత్తోమ్. ఇప్పడి తిరుమన్త్రమ్ ఏకవాక్యమానపోతు ఉపాయపరమెన్గుమ్, వృత్తిపరమెన్గుమ్, వాక్యద్వయమానపోతు స్వరూప పరమెన్గుమ్, అన్వయవ్యతిరేకముఖేన సమర్పణపరమెన్గుమ్, పురుషార్థ ప్రార్థనాపరమెన్గుమ్, వాక్యత్రయమానపోతు ముతలిరణ్డుపదముమ్ స్వరూపపరమాయ్, మేల్పదమ్ పురుషార్థ ప్రార్థనా పరమెన్గుమ్ ప్రణవమ్ స్వరూపపరమాయ్ మేలిరణ్డుపదముమ్ అనిష్టనివృత్తి ఇష్ట ప్రాప్తిప్రార్థనాపరమెన్గుమ్ ఇక్క ట్టళైయిలే ప్రథమపదమ్ స్వరూపపరమాయ్ మేలిరణ్డుపదముమ్ ఉపాయపరమెన్గుమ్ ప్రథమపదమ్ సమర్పణపరమాయ్ మేలిరణ్డుపదముమ్ ఫలప్రార్థనాపర మెన్గుమ్, పదత్రయముమ్ అడైవేతత్తోడుపాయపురుషార్థ ప్రార్థనాపరమెన్గుమ్, అనన్తార్థ గర్భమాన ఇత్తిరుమన్త్రత్తిల్ వాక్యార్థత్తై పత్తుప్పడియాగ యథాసమ్ప్రదాయమనుసన్ధిప్పార్కళ్. ఇప్పడి శిలవర్గైగళ్ ప్రధానమాగ అనుసన్ధిత్తాలుమ్ మఱ్ఱుళ్ళనైయుమ్ ఆర్థమాగక్కడవతు.

తదేవంపదవాక్యార్థై స్తత్త్వవిద్భురుదర్శితైః। తత్తద్దృష్టికథితంనిర స్తంయోజనా న్తరమ్ ఇత్తిరుమన్త్రత్తిల్ బాహ్యకుదృష్టిమతఙ్గళాల్ కలక్కవొణ్ణాత తెళివుడైయవనై *ప్రజ్ఞాప్రాసాద మారుహ్య హ్యశోచ్యశ్శోచతోజనాన్। భూమిష్ఠానివశైలస్థోహ్యజ్ఞాన్పశ్యన్ప్రపశ్యతి* ఎన్గిఱతు. *జ్ఞానేసహీనఃపశుభిస్సమానః* ఎన్గిఱవిడత్తిల్ జ్ఞానమెన్గిఱతు ఇత్తెళివై. ఇప్పడి తెళిన్దవర్ *నప్రహృష్యతిసంమానే నావమానేఽనుతప్యతే। గఙ్గాహ్రదఇవాక్షోభ్యోయస్సపణ్డితఉచ్యతే* ఎన్గిఱపడియే మానావమానాదికళిల్ కలఙ్గాన్. ఇత్తిరుమన్త్రత్తిల్ యథార్థజ్ఞానముమ్ నిష్ఠైయు ముడైయవనై ఆదరిక్కుమ్ దేశత్తిలుమ్ *యత్రాష్టాక్షరసంసిద్ధోమహాభాగోమహీయతే। నతత్రసఞ్చరిష్యన్తివ్యాధిదుర్భిక్షతస్కరాః* ఎన్గిఱపడియే ఒరుదోషఙ్గళుమ్ వారాతు. ఇన్గ్లీకత్తాల్ *రాగాదిరోగానతతానుషక్తానశేషకాయప్రసృతానశేషాన్। ఔత్సుక్య మోహారతిదాన్ జఘాన యోపూర్వవైద్యాయనమోస్తుతస్మై* ఎన్ఱు ఆయుర్వేదవిత్తుక్కళ్ ప్రధాన వ్యాధికళాగవెణ్ణుత్త రాగాదికళుమ్ సత్తుక్కళుక్కు శ్రీయెమ్పోతప్పట్ట జ్ఞానసమ్పత్తినుడైయ సఙ్కోచముమ్ బాహ్యతస్కరరుక్కు నిలమల్లాత ఆత్మాపహారాదికళైప్పణ్ణుమ్ మహాతస్కర రాన అహఙ్కారాదికళుమ్ నడైయాడాతెన్ఱతాయిఱ్ఱు.

ఇత్తిరుమన్త్రత్తిల్ అఱుతియిట్టపోరుళే విష్ణు వాసుదేవశబ్ద విశిష్టఙ్గాన వ్యాపకమనాది నిత్యమాన రఙ్గళుక్కుమ్ పోరుళ్. *వ్యాప్తికాన్తిప్రవేశేచ్ఛాస్తత్తద్ధాతు నిబన్ధనాః। పరత్వేభ్యధికావిష్ణోర్వసన్యపరమాత్మనః* ఎన్ఱు అహిర్బుధ్న్యాదికళ్ నిర్వచనమ్ పణ్ణినపడియే *విష్ఌవ్యాప్తౌ* వశకాన్తౌ *విశప్రవేశనే* ఇషుఇచ్ఛాయామ్* ఎన్గిఱ ధాతుక్కళిలే నిష్పన్నమాన విష్ణుశబ్దత్తిలుళ్ళ పోరుళ్ళ

భుమ్, వాసుదేవశబ్దలక్షితమ్ *వసతి వాసయతి* ఎన్నుమ్, *దీవ్యతి* ఎన్నుమ్ తోర్ప్పిన సర్వవ్యాపకత్వమ్ సర్వాధారత్వమ్ తద్గతదోషరహితత్వమ్, క్రీడావిజిగీషాదిమత్త్వమ్ ఎన్నిఱు ఆకారజన్యు మెల్లామ్ నారాయణశబ్దార్థత్తిలే ఏదేశమ్ *ఋచోయజూంషిసామానిచాథర్వాణ నిచ । సర్వమున్టాకాన్తస్థం యచ్చాన్యదపివాఙ్మయమ్* ఎన్నుమోల్ ఇత్తిరువష్టాక్షరమే ముముక్షుక్కళుక్కు తత్వహితానుబన్ధికాన సర్వాపేక్షితార్థజన్యుక్కుమ్ ప్రకాశకమ్ *ఋచోయజూంషిసామాని యోధీతే సకృదజ్జసా । సకృదష్టాక్షరంజప్త్వాపతస్యఫలమశ్నుతే* ఎన్నైయాలే ఇత్తినుడైయ సకృదుచ్చారణమ్ సర్వవేదజపతుల్యమ్. *యస్యయావాఞ్చనిశ్వాస స్తస్యసిద్ధిశ్చతావతీ । ఏతావానితైతస్య ప్రభావఃపరిమాయతే* ఎన్నైయాలే తన్దామ్ విశ్వాస తారతమ్యత్తుక్కిడాక సిద్ధితారతమ్య ముణ్డానాలుమ్ – మహావిశ్వాసముడైయార్ పక్కల్ ఇత్తిరువన్త్రమ్ అనవచ్ఛిన్న ప్రభావమాయిరుక్కుమ్.

ఇన్ఱోక్తిల్ ఇన్నాళాల్ పరిచ్ఛేదిక్క వొణ్ణాతెన్ఱు విశేషియామైయాలే *నరనారణనాయులక్తఅనూల్ శిఙ్గామైవిరిత్తవక్* ఎన్గిఅపడియే ఇత్తిరువన్త్రత్తుక్కు ప్రవర్తకనుమాయ్ ప్రతిపాదనుమాయిరుక్కిఱ అ ప్రవర్తన్నర్వఙ్ఞనాన నారాయణన్ తాను మితిన్ ప్రభావత్తై పరిచ్ఛేదయోగ్య మన్ఱెన్ఱ జీయువ తన్నై. ఇమ్మన్త్రత్తుక్కు ద్రష్టావుమాయ్ దేవతైయుమానవన్ పక్కలిలే ఇత్తై సాధారణశబ్దత్తిల్ తిరువుళ్ళార్వార్ *అన్దణర్ మూవర్దమైవైత్తుమన్దిరత్తైమన్దిరత్తాల్ నుఱవాతెన్ఱుమ్ వాఙ్మితియేల్ వాఙ్మలామ్* ఎన్ఱరుళిచ్చెయ్తార్.

ఎట్టుమామూర్ త్తియెఙ్ కణ్ణెణి క్కెట్టిత్తెయెఙ్ పిరకిరుతి
ఎట్టుమావదై కళిన్ద వెణ్ కుణత్తో నెట్టెణుమెఙ్ కుణనుతియోర్ క్కు
ఎట్టుమామల రెఙ్ శి త్తియెఙ్ పత్తి యెట్టుయోకాఙ్గమెఙ్ శెల్వనే
ఎట్టుమాకుణమెట్టెట్టెణుఙ్గళై యెట్టిరతమేలతువు మెట్టినవే ॥

సర్వకారణభూతనుమాయ్ అఖిలహేయప్రత్యనీక కల్యాణైకతాననుమాన సర్వేశ్వరనుక్కు ప్రతిపాదకమాన తిరువష్టాక్షరత్తై అనునన్ధిక్కుమ్ మహామతిక్కళుక్కు ఆత్మగుణాదికళిలుమ్ అశ్వైశ్వర్యాదికళిలుమ్ యథావస్థితమ్ దుర్లభమాయిరుప్పు తోన్నుమి లైయెన్ఱిఱుతు. (ఎట్టుమామూర్ త్తి) ఆకాశాదిభూతఙ్గళిన్దుమ్, చన్ద్రాదిత్యర్ కళుమ్ యజమాననుమ్ తనక్కు మూర్తికళాస్వరూపెఙ్గళు అష్టమూర్తియెన్ఱు పేర్ పెఱ్ఱ రుద్ర (ఎణ్ కణ్ణ) చతుర్ముఖనాకైయాలే ఎట్టుకణ్ణుడైయ బ్రహ్మా (ఎణ్ణికు) ఎట్టుదిక్కుక్కళ్, (ఎట్టైత్తై) ఇన్ద్రాదికళాన ఎట్టుదిక్పాలకర్కళ్. (ఎణ్ పిరకిరుతి) అవ్వ క్షమదహజాక్రాదికళాన ఎట్టుతత్వఙ్గళ్ (ఎట్టుమావదైకళ్) ఎట్టుకుల చర్యత్తఙ్గళ్ (ఈట్ట వెణ్ కుణత్తోక్) ఇవైయెల్లాత్తైయుమ్ సృష్టిత్త గుణాష్టకపిశిష్టనాన పరమాత్మా. ఇవనుక్కు ఎట్టుగుణఙ్గళిన్దిఱుతు – కమ్ర వశ్యత్వజరామరణ శోకక్షుత్పిపాసైకళిన్దిక్కే యొళ్ళికైయుమ్, నిత్యత్వికాన భోగ్యత్వమైయుడైయనాకైయుమ్, నినైత్తతు ముడిక్కవల్ల నాకైయుమ్. (ఎట్టెణుమెణ్ కుణమతియోర్ క్కు) ఇప్పడిప్పట్ట సర్వేశ్వరనుక్కు ప్రధానమన్త్రమాన తిరువష్టాక్షర

రత్తై సార్థమాళ్‌కేట్టు అనుసన్ధిక్కుమ్ అష్టాఙ్గబుద్ధియుడైయ అనన్యారాన ప్రతిబుద్ధర్‌క్కుం. బుద్ధిక్కు ఎట్టు అఙ్గఙ్గళావన - *గ్రహణంధారణఞ్చైవ స్మరణం ప్రతి పాదనమ్ | ఊహాపోహార్థవిజ్ఞానం తత్త్వజ్ఞానశ్చధీగుణాః* ఎన్గిఱపడి. (ఎట్టుమామలర్) *అహింసాప్రథమం పుష్పంపుష్పమిన్ద్రియనిగ్రహాః | సర్వభూతదయాపుష్పం క్షమాపుష్పంవిశేషతః | జ్ఞానపుష్పం పతఃపుష్పం ధ్యానంపుష్పంతథైవచ | సత్యమష్టవిధంపుష్పంవిష్ణోఃప్రీతికరంభవేత్* ఎన్గిఱ పుష్ప జ్ఞర్. (ఎణ్ శిత్) *ఊహ స్తర్‌క్-ధ్యరుసం దుఃఖవిఘాతాత్రయస్సహ్యాత్ప్రీతిః | దానశ్చసిద్ధియోహ్లా*ఎన్గిఱవై. (ఎణ్ పత్తి) *మద్భక్తజనవాత్సల్యం పూజాయాశ్చానుమోదనమ్ | మత్కథాశ్రవణేభక్తిస్సర్వనేత్రాఙ్గవిక్రియా | స్వయమారాధనేయత్నోమమాశ్చేష్టమృవర్జనమ్ | మమానుస్మరణం నిత్యంయచ్చమాంసోపజీవతి | భక్తిరష్టవిధాహ్యేషా* ఎన్గిఱ ఎట్టువిధఙ్గళాన భక్తిగళ్. (ఎట్టుయోగాఙ్గమ్) యోగాఙ్గమాగ చొల్లప్పట్ట యమనియమాదిగళ్. (ఎణ్ శెల్వమ్) *అణిమా మహిమాచతథా లఘిమాగరిమాఽపిచ ప్రాప్తిఃప్రాకామ్యఞ్చేత్యష్టైశ్వర్యాణియోగయు క్తస్య* ఎన్గిఱ విభూతిగళ్. (ఎట్టుమాకుణమ్) ముక్తదశైయిల్ ఆవిర్భవిక్కుమ్ గుణాష్టకమ్: *అపహతపాపుగుణాఃపురుషందీపయన్తి* ఇత్యాదిగళిల్సొన్నవైయాకవుమామ్. (ఎట్టెట్టుమామ్ కళై) చతుష్షష్టికళైగళ్. (ఎట్టిరతమేలతువుమ్) *శృఙ్గారవీరకరుణా ద్భుతహాస్యభయానకాః | బీభత్సరౌద్రా చరసాఃశ* ఎన్గిఱరసఙ్గళిట్టుక్కుమ్ మేలానశాన్తిరపమ్ (ఇవైయెల్లామెట్టినవే) ఇవఱిల్ ఇవనుక్కు ఇన్నైచ్చొయళ్విరోతు ఎట్టాతవై యొన్ఱుమిలై.

ఆత్మగుణాదిగళ్ నిరమ్బత్తొడ్గికిఱతు - అనుసన్ధాన త్తిల్ ఊఱ్ఱిరుప్పోరాయిరుళే ; అపహతపాపత్వాదిగళ్ వారాత్తొడ్గికిఱతు - ఉపక్రమోపసంహారమ్ కడుకప్పోరాయిరుళే. ఆకైయాలేయిఱే *నమోనారాయణాయేతిపదస్య స్మరాన్వర్థసాధకః* ఎన్గిఱతు, *అవిద్యాపూతనోన్ముక్తైరనవజ్ఞాతసత్పథైః | అశేదాస్వాదసన్తోషైరాదిష్టమితిభవర్ధితమ్*

ఉయర్ నలన్ కావలనల్లార్‌క్కుం-రియెతుఅన్మయిరాయ్
మయర్ నమైలీర్ నుమక్ కోర్ వళియిన్ఱియడైక్కలమాయ్
పయనన్దవన్నారణ పాదఙళ్ శేర్న్దు, పఱ వడియార్
నయన్దకుఱ్ ఱేవలెల్లామ్ నాడునన్ మనువోతినమే. ౩౪ ॥

ఇత్థంసఙ్ఘటితః పదైస్త్రిభిరసా వేకద్విషట్కాక్షరై
రర్థైస్తత్పదహితప్రయోజనమయై రథ్యాత్మసాధైస్త్రిభిః |
ఆద్యత్రయ్యకురవేద సూతిరజమత్ స్థూలాదివృత్తిత్రయ
స్త్రైగుణ్యప్రళయంప్రయచ్ఛతిసతాంత్రయ్యన్తసారోమనుః.

ఇతికవితార్కికసింహస్య సర్వతన్త్రస్వతన్త్రస్య శ్రీమద్వేఙ్కటనాథస్య వేదాన్తాచార్యస్యకృతిషు శ్రీరహస్యత్రయసారే - మూలమన్త్రాధికార స్సప్తవింశః.

శ్రీమతే వేదాన్తమహాదేశికాయనమః.

శ్రీమతే వేదాన్తగురవేనమః.

శ్రీమద్రహస్యత్రయసార త్తిల్ - ౨౮ - వదు ద్వయాధికారమ్.

ఆకర్ణితోవితను తేకృతకృత్యకక్ష్యో మాఙ్మేడితోదిశతి యశ్చకృతార్థభావమ్ ।
ప్రత్యూషతాంభజతిసంసృతికాళరాత్రేః పద్మానహాయశరణాగతిమన్త్రవీమః ॥

తిరుమన్త్రత్తిల్ మధ్యమపద త్తిల్ ఆర్థమాళవాతల్ శాబ్దమాళవాతల్ శొన్న ఉపాయ విశేషత్తైయుమ్ ఇతిక ఫలమాళ తృతీయపద త్తిల్చొన్న పురుషార్థ విశేషత్తైయుమ్ విళదమాళ ప్రకాశిప్పిక్కి-అతు ద్వయమ్. ఇతు కరపల్లియిలే పిరియ వోతిచ్చేర్త్తు అనుసన్ధిక్క విధికైక్కి-యాలుమ్, భగవచ్ఛాస్త్రత్తిలే శ్రీప్రశ్న సంహితాదికళిలే వన్ణోద్ధారాదికళుమ్మున్ని ప్రతిపాదికైక్కి-యాలుమ్, శ్రుతిమూలమాన తాన్ధిక్కమన్త్రమ్. ఇత్తై పూర్వాచార్యవాక్యమెన్రు శిలర్ శొన్నతు పుమ్ ఆప్తర్ ఉపదేశిత్తారెన్రు ఆదరిక్కైక్కాక్కవాతల్, పరమాచార్యనాన సర్వేశ్వర భగవచ్ఛాస్త్రత్తిలే అరుళిచ్చెయ్కైయాలే యాతలామత్తనై.

ఇతుక్కు ముప్పాదికళుమ్ మూలమన్త్రాదికళిల్పోలే అపేక్షమాణర్క్కు మన్త్రోవ్యాకరణాదికళిల్పడియే కణ్డుకొళ్వేలామ్. ఇమ్మన్త్రమ్ *నమ్రభాస్తుచ్ఛగణాగాఢమ్* భవాంస్తసహవైదేహ్యా* ఎన్రిఱు శ్లోకవ్యయ త్తిల్ విపక్షీతమాన ఉపాయోపేయరూపమాన అనన్యార్హత్వై ప్రతిపాదిక్కైక్కాయాలే ద్వయమెన్రు పేర్ పెఱ్ఱతు. ఇప్పడి యిరుక్కైయాలుమ్ ఉపాయాన్తరజ్ఞిలుమ్ ఉపేయాన్తరజ్ఞిలుమ్ తువక్కుగ్రన్థవక్ ఇమ్మన్త్రత్తుక్కు పూర్ణాధికారి. ఇమ్మన్త్రమ్ వరణ సమర్పణజ్ఞైయ అడైవే ప్రతిపాదిక్కైక్కాయాలే ద్వయమెన్రు శొల్లప్పడుకిఱత్తుమ్ శిలర్ శొల్లువర్ళ్. ఇప్పడి *శ్రీమన్నారాయణస్వామిన్* ఇత్యాది మన్త్రాన్తరత్తిలుమ్ ద్వయశబ్ద ప్రయోగత్తుక్కు ఇనైయే నిమిత్తమ్.

మన్త్రరాజమిమం విద్యాద్గురువన్దనపూర్వకమ్ గురుర్దేవపరంబ్రహ్మ గురుర్దేవపరాగతిః ।
గురుర్దేవపరావిద్యా గురుర్దేవపరాయణమ్ । గురుర్దేవపరఃకామో గురుర్దేవపరంధనమ్ । యస్మాత్తమపదేష్టాసౌ తస్మాద్గురుతరోగురుః । నానుకూల్యాయనక్తవ్యం నతీర్థాదినిశోధనమ్ । నపురశ్చరణం నిత్యంజపంవాపేక్షతేహ్యాయమ్ । నమస్కృత్య గురుం దీక్షాం ప్రణామైర్వ్రతాదితః । తత్పాదావగృహ్యామూర్ధ్నిన్యస్యే నిధాయవినమన్నిత్యతః । గృహ్ణీయాన్మన్త్రరాజానంనిధికాఙ్క్షీవనిర్ధనః । లబ్ధ్వైవంమన్త్రరాజానం మాంగచ్ఛేచ్ఛరణంనరః ।అనేనైవతుమన్త్రేణ స్వాత్మానంమయినిక్షిపేత్ । మయినిక్షిప్తకర్తవ్యః కృతకృత్యోభవిష్యతి* ఎన్ఱ ప్రపత్తిమన్త్రాన్తరత్తిల్చొన్న గురూపసత్త్యాదికళ్ ఇఙ్గుమ్ వరప్రాప్తమ్. ఆస్థికనుక్కు ఇమ్మన్త్రార్థత్తినుఙ్డైయ సముదాయజ్ఞానపూర్వకమాన సకృదుచ్చారణమే ఉత్తారకమెన్ఱు మిడమ్ శాస్త్రసిద్ధమ్.

ఇమ్మన్త్రప్రభావత్తై, *యేన కేనాపిప్రకారేణ ద్వయవక్తారమ్* ఎన్ఱు మన్త్రాన్తరజ్ఞిళాక్కిట్టిల్ వ్యావృత్తితోగ్రన్థ అరుళిచ్చెయ్తార్. *అవశేనాపియన్నామ్ని కీర్తిత్తేసర్వపాతకైః । భుంక్తేవిముచ్యతే సద్యస్సింహత్రస్తైర్మృగైరివ** నామ్నస్తేయావతీ శక్తిఃపాపనిహరణేహరే ।

శ్వపచోపినరశ్రేతుం తుమస్తావన్నకిల్బిషమ్* ఇత్యాదికళిలే తిరునామసజీకృతస్య మాత్రత్తిను డైయ ప్రభావమిరుక్కుమ్బడి కణ్డాల్ శరణ్యశరణాగతి తత్ఫలవిశేషఙ్గళై పూర్ణమాక ప్రకాశిప్ప క్కిఱు ఇమ్మన్త్రవిశేషత్తినుడైయ సకృదుచ్చారణమాత్రత్తళవిలుముళ్ళ ప్రభావమ్ శ్రుత్యాది ప్రమాణ బలత్తాలే సుగ్రహమ్. ఇప్రభావనిబన్ధనత్తైయుమ్ ఇజ్జే ప్రమాణ సమ్ప్రదాయఙ్గళాలే కణ్డుకొళ్వతు. ఇప్పడిప్పట్ట రహస్యతమార్థఙ్గళిల్ హేతునిరూపణమ్ పణ్ణుకిఱవత్తుక్కు ; శాస్త్రత్తైక్కణ్డు విళ్వసిక్కుమత్తనై యెన్నుమిడమ్ - మహాభారతాదికళిలే *దేవగుహ్యేషుచాన్యేషు హేతుష్వేవి సిరర్థకః | బధిరాన్ధవదేవాత్రవతిత్ తవ్యంహితైషిణా* ఇత్యాదికళాలే శొల్లప్పట్టతు.

ఇమ్మన్త్రత్తిల్ వివక్షితమాన ఆత్మసమర్పణమ్ *సరోష్వాధివినిర్ముక్తం క్షేత్రజ్ఞంబ్రహ్మణిన్యసేత్ | ఏతద్ధ్యానఞ్చయోగశ్చ శేషోఽన్యోగ్రన్థవిస్తరః* ఇత్యాదికళాలే ప్రకరణాన్తరఙ్గళిలుమ్ స్తుతిక్కప్పట్టతు. *ఏతత్ జ్ఞానఞ్చజ్ఞేయఞ్చ* ఎన్గ పాతాన్తరమ్. ఇక్లోకమే స్వరూపసమర్పణ పరమానాలుమ్ ఇజ్గు శొల్లుకిఱ భరసమర్పణమ్ తదనుప్రవిష్టమ్. ఇస్సమర్పణత్తుక్కు *సివేద యాతస్వాత్మానం విజ్ఞానమలశేజసి | తదాత్మాతన్మనాశ్శాన్త స్తద్విష్ణోరితిచుస్మృతః* ఎన్గ వ్యాన స్మృత్యాదికళిలుమ్ శ్వేతాశ్వతరాదికళిలుమ్ శొన్న మన్త్రాన్తరఙ్గళ్ ; ఇప్పడి శరణ్యశరణాగతి తత్ఫలఙ్గళై విశదమాక ప్రకాశిప్పిక్కుమాతు. తిరుమన్త్రత్తిలుమ్ ఇమ్మన్త్రత్తిలుమ్ సజీవ్యఙ్గళ్; ఆకైయాలే ప్రాప్యప్రాపకవిశేషఙ్గళై సమ్పూర్ణమాక ప్రకాశిప్పిక్కిఱ ఇద్ద్వయమ్ ప్రపత్తిమన్త్రాన్తరఙ్గళైల్లాత్తిలుమ్ ప్రధానమ్.

ఇతిక అధికత్తై శ్రుతిస్మృతీతిహాసపురాణ భగవచ్ఛాస్త్రాదికళిల్ ప్రసిద్ధమానపడియే సదాచార్యసమ్ప్రదాయక్రమత్తాలే గద్యత్తిలే వివరిత్తరుళినార్. ఎజ్జనేయెన్నిల్ *భగవన్నారాయణాభిమతానురూపస్వరూపరూప*ఎన్గ తొడఙ్గి శ్రీమచ్ఛబ్దాభిప్రేతార్థత్తై అరుళిచ్చెయ్తార్. *అఖిలహేయప్రత్యనీక* ఇత్యాదియాలే స్వరూపరూపగుణ విభూతికళైప్పరక్క అరుళిచ్చెయ్కైయాలే నారాయణశబ్దార్థమ్ వ్యాఖ్యాతమాయిఱ్ఱు. ముప్పడవే పిరాట్టియై శొల్లచ్చెయ్తే పురుషకారత్వ నిర్వాహార్థమాక విభూతిమధ్యత్తిల్ నిలైతోఱ్ఱుకైక్కాక మిణ్డుమ్ నారాయణశబ్దత్తిక వ్యాఖ్యానత్తిలుమ్ అరుళిచ్చెయ్దార్. అనన్తరమ్ *శ్రీమన్నారాయణ* ఎన్గ ఫలోపాయవాక్యఙ్గళిల్ ప్రయుక్తమాన వ్యాఖ్యేయశబ్దత్తైయుమ్ ఉపాదానమ్బణ్ణి యరుళినార్. *ప్రపద్యే* ఎన్గిఱ పదత్తిలుత్తమనాలే వివక్షితమాన అధికారి విశేషమ్ *అనన్యశరణోహమ్* ఎన్గ వివృతమాయిఱ్ఱు. *త్వత్పాదారవిన్దయుగళంశరణం ప్రపద్యే* ఎన్గైయాలే *చరణౌ* ఎన్గిఱ శబ్దముమ్ శరణశబ్దముమ్ క్రియాపదముమ్ ప్రదర్శితమాయిఱ్ఱు. అనన్తరమ్ ద్వయమెన్గ వ్యాఖ్యేయత్తై పూర్ణమాక నిర్దేశిత్తార్.

అడియిలేయాతల్ ముడివిలేయాతల్ ద్వయమెన్గ నిర్దేశియాతే ఇవ్వళవిలేశొల్లవేణ్డువానేనెన్నిల్ - ఉపాయ ప్రాప్యఙ్గళిల్ ఇజ్గు ప్రధానభూత శ్రీమన్నారాయణనాకైయాలే ఇరణ్డిడత్తిలుమ్ కిడక్కిఱ సవిశేషణనారాయణశబ్దమ్ వ్యాఖ్యాతమాయ్ నిన్ఱవళవిలే ఇమ్మన్త్రత్తుక్కు ప్రతిపాద్యమాన సాధ్యోపాయత్తోడేకూడ ప్రధానోపాయముమ్ ప్రధానప్రాప్యముమ్

వ్యాఖ్యాతమెన్నతోఁ బ్రుకైక్కాక ఇన్దై ద్వయమెన్ఱు అనుసిచ్చెయ్తార్. అనన్తరమ్ *పితరం మాతరమ్* ఎన్ఱు తుడఙ్గి జితన్తా విశేషభగవద్గీతాదిస్థితమాన సంవాద వాక్యముఖత్తాలే అనన్య ప్రయోజననాయ్ అనన్యోపాయనాయ్కొణ్డు ఉపాయపరిగ్రహమ్ పణ్ణినపడియైయుమ్ శరణ్య స్వభావాన సన్తానపూర్వకమాక అపరాధక్షమణమ్ పణ్ణుకిఱపడియైయుమ్ ద్వయత్తుక్కు సముదితార్థమాక అరుళిచ్చెయ్తార్.

మేల్ అర్థక్రమత్తాలే ముఱ్పడ నమస్కారత్తుక్కిఱ అనిష్టనివృత్తియై వ్యాఖ్యాన మున్నిట్టు, పిన్ఱ ఇఙ్గుళ్ళ పరభక్త్యాది పురుషార్థపూర్వకమాక చతుర్థ్యన్త పదఙ్గళిల్ విభక్త్యర్థ ప్రాప్తమాన పరమపురుషార్థలాభత్తై వెళియిట్టరుళినార్. ఇప్పడి అనుష్ఠితోపాయాన అధికారి విషయత్తిల్ ఇఙ్గుమ్ అఙ్గుమ్ళ్ళ సిద్ధియైప్పఱ్ఱి చరమశ్లోకత్తిల్ ఉత్తరార్ధత్తిలాఱ్ఱియే స్వాభావిక దయార్ద్రమాన భగవదభిప్రాయ మిరుక్కుమ్బడియై తద్వ్యుత్పాదక భగవద్వాక్య ప్రక్రియైయాలే అరుళిచ్చెయ్తు కాట్టినార్. ఆకైయాల్ గద్యత్తిల్ అరుళిచ్చెయ్తతెల్లామ్ ద్వయత్తిలే విపక్షితమ్. ఇతు *ద్వయమున్థానసన్థానేనసహ పదైర్వంవక్తా* ఎన్ఱిఱ పాశరత్తాలుమ్ సూచితమ్.

పరభక్త్యాదిమూలత్వం కైఙ్కర్యస్వయమున్చ్యతే | గద్యాదిషుతదవ్యాహారపవర్గదశాశ్రయమ్ | ఉత్తరోత్తరయోస్సాఖ్యాత్కరణభోగయోశ్ | పూర్వపూర్వక్షేష్టత్వాత్తన్మూలత్వముదీరితమ్ | శరీరపాతకాలేతుహార్దస్యానుగ్రహస్స్వయమ్ | పరిపాకంప్రపన్నానాం ప్రయచ్ఛతితథావిధమ్ | అశ్కలత్తైలసిక్తానాంబీజానామివరాద్యథా | విపాకశుభపర్యన్తస్తథా త్తెనిదరర్శితమ్ | దుష్టేన్ద్రియవశాచ్చి త్తంనృణాంయత్కల్మషైర్వృతమ్ | తదన్తకాలేనంతర్దిం యాతినారాయణాలయే | ఇతిప్రవిశేషేణ తాత్పర్యాదాదిశిష్యతే | తద్వదత్రోపపద్యేత గద్యస్యాస్యదశాగమః | అనుగ్రహవిశేషేణ కేనచిత్పరమాత్మనః | కురుకాధీశనాథాద్యాఃప్రాగప్యస్య భవన్ప్రభుమ్.

ఇద్ద్వయత్తిల్ అర్థత్తై నమ్మాళ్వార్ *తిరునారణన్తాళ్ కాలమ్బెఱుచ్చిన్తిత్తుయ్మ్మినో* ఎన్ఱుమ్ *ముకిల్వణనడియైయడైన్దుశ్శూడియుయ్న్దవర్* ఎన్ఱుమ్ *అకలకిల్లేన్* ముతలాన ప్రదేశఙ్గళిలుమ్ అరుళిచ్చెయ్తార్. ఇతిల్ ముఱ్పడ *శ్రీమన్నారాయణ* ఎన్ఱ సర్వశరణ్యమాన పరతత్వత్తైచ్చొన్నపడి. శ్రియఃపతిత్వలిఙ్గత్తాలుమ్ నారాయణశబ్దత్తాలుమిజై శ్రుతిశిరళిల్ పరతత్వవిశేష నిరాయమ్పణ్ణప్పట్టతు. నారాయణర్ శరణ్యనాయ్మేతు లక్ష్మీవిశిష్టనాయిరుక్కుమెన్గైక్కాక పూర్వార్ధత్తిల్ శ్రీమచ్ఛబ్దమ్. *అకారేణస్తువిజ్ఞానమాకారజ్ఞానపూర్వకమ్ | తేనాకారంశియంజ్ఞాత్వాజ్ఞతయోభగవాన్హరిః* ఎన్ఱరుళాళిప్పెరుమాళ్ తిరుమొళియిలుమ్ అరుళిచ్చెయ్తార్.

ఇతు ఉత్తరఖణ్డత్తిల్పోలే పూర్వఖణ్డత్తిలుమ్ విశేషణమెన్ను మిడముమ్ ఉపాయవిశేషణఙ్గళాల్ ఉపాయద్వితయమ్ వారాతెన్ను మిడముమ్ సిద్ధోపాయశోధనత్తిలే శోన్నోమ్; శ్రీశబ్దమి *శ్రీయతే *శ్రయతే* *శృణోతి* *శ్రావయతి* *శృణాతి* *శ్రీణాతి* ఎన్ఱాఱుపడియాల భగ

వచ్ఛాత్రుజ్జిలే నిర్వచనమప్పుణప్పట్టిరుక్కుమ్, అవర్ గళ్ అపేక్షితప్రదాతృత్వజ్ఞత్వ ఔచిత్యత్తాలుమ్ ఆశ్రిత ప్రమాణబలత్తాలుమ్ విశేషిత్తిరుక్కిఱదు. అవ్వడిత్తిల్ స్వాపజ్ఞవనార్థిత్వకాలే ఆశ్రయిక్కప్పడుమెన్నుమ్ ఇవర్ కళై ఉజ్జీవిప్పిక్కైక్కాక సర్వేశ్వరనై ఆశ్రయిత్తురుక్కుమెన్నుమ్ పొరుళానపోతు *పితేవత్సప్రేయాఞ్జననిపరిపూర్ణాగసిజనే హితశ్రోత్రవృత్యాభవతిచ కదాచిత్కులుషధీః। కిమేతన్నిర్దోషః కఞ్చనజగతీతి త్వముచి తైరుపాయైర్విస్మార్య స్వజనయసి హతాతదసినః* ఎన్గిఱపడియే సాపరాధానవర్ కళ్ పక్కల్ స్వయంహితైషియాయ్ దణ్డధరనాన సర్వేశ్వరనుడైయ శీర్ఫ్రత్తైయాగ్రీ అవనుడైయ సహజకారుణ్యమ్ ఇవర్ కళుక్కు ఉజ్జీవకమామ్బడి పణ్ణిక్కొండురుకైక్కాయాల్ మాతృత్వప్రయుక్త వాత్సల్యాతిశయత్తాలే పురుషకార భూతైయాయ్ నిఱ్కుమవైగ్రీనమ్ శొల్లిగ్రీనార్.

అవిజ్ఞాతా ఇత్యాదికళిల్ఓలే, ఇఙ్గు *విస్మార్య* ఎన్ఱతుక్కుమ్ "అల్లిమలర్మగళ్ పోకమయక్కుక్కళ్* ఇత్యాదికళుక్కుమ్ సదాసర్వజ్ఞనాన ఈశ్వరనుడైయ నిగ్రహాభిసన్ధి నివృత్తియిలే తాత్పర్యమ్. సాపేక్షనాన పురుషనుక్కు అపేక్షితమ్ తలైక్కట్టిక్కొండుక్కవల్ల చేతనన్ అభిగమ్యనాకైక్కు ఉపాయమాక వకిక్కప్పట్ట చేతనా స్తవత్తై పురుషకారమెన్ఱు వ్యవహరిప్పార్కళ్. ఇప్పురుషకారమ్ ఫలత్తుక్కు పరమ్పరయాకారణమ్. *అథ్రస్వభావాస్తాంసలోకదృష్టిగురూక్తిభిః। శ్రుత్యాస్మృత్యాత్మచనసిద్ధంఖలుకాఞ్చావలమ్బనమ్* ఎన్ఱు ఇప్పురుషకారభావత్తుక్కు ప్రమాణమ్ నిఱ్పరఞ్జియిలే శొన్నోమ్. ఇవర్ గ్రీ అథ్రస్వభావమావతు – ఈశ్వరనైప్పోలే పితృత్వానురూపమాన ప్రతాపోష్మళత్వమ్ కలశాతే మాతృత్వప్రయుక్తజ్ఞాన వాత్సల్యాదికళ్ అతిశయిత్తు *సకళిచ్ఛన్నాపరాధాది * కకుప్పైద్వాసరోత్తమ * మర్షయామీహాన దుర్బలా* ఎన్నైమే స్వభావమాయిరుక్కైక్కాయుమ్, వాల్ల భార్యాతిశయత్తాలే ఇవరైప్పుగ్రీవార్క్కు పురుషకారాన్తరాపేక్షైయుణ్డాయ్ అనవస్థైవారాతు.

అనుష్ఠానమావతు – ప్రహ్లాదవిషయత్తిల్ ప్రేమాతిశయత్తాలే ప్రతికూలవిషయత్తిఱ్పిఱన్ద శీర్ఫ్రత్తిక్ కనత్తైక్కణ్డణుక అఙ్జన బ్రహ్మాదికళ్ ఇవరైశ్శరణమాగప్పుగ్రీ ఇవళ్ మున్నిలైయాక శ్రీనృసింహరూపనాన సర్వేశ్వరనైక్కిట్టి స్తోత్రమ్పణిన్దార్ కళైన్ద పురాణప్రసిద్ధమ్. *సీతామునా చాతియశాశ రాఘవఞ్చయహోవరమ్* *సీతానమఖిం కాకుత్థ్సమ్* ఇత్యాదికళిలుమ్ కణ్డుకొళ్వతు. లోకదృష్టియావతు, అన్తఃపురపరిజనత్తై అపరాధభీయత్తై యుణ్డానాలుమ్ రాజాక్కళ్ అల్పజ్ఞాన ప్రసాదనజ్ఞశాల్ తుమిక్క–కాణ్గిన్ఱనై. ఇవ్వర్థమ్ *మాతర్మమ్మీయత్తైవమైథిలజనః* ఎన్గిఱ శ్లోక త్తిలుమ్ విషదీకృతమ్. గురూక్తియావతు, నమ్మాళ్వార్ ముదలాన వాచార్యన్ కళుడైయ *అశరలక్ష్యే* ముతలాన పాశురఙ్గళ్, ఇవర్ గ్రీనుక్కు మూలమాన నూక్తివిశేషమాగైక్కాన శ్రుతికళైయుమ్ కణ్డుకొళ్వతు. ఇవైయడియాకవన్ద స్మృతికళావన *వాచాఽపరంప్రాథ్యితాప్రవ్యేన్నియతశ్శ్రీయమ్* ఇత్యాదికళాన శైనకాదివాక్యఙ్గళ్. ఇప్పడి ఇవళుక్కు సర్వేశ్వరక్ తిరువడికళిల్ ఘటకత్వమ్ బహుప్రమాణ సిద్ధమాకైయాల్ ఇఙ్గుమ్ ఇవ్విషయత్తైకొళ్ళ ఉచి

తమ్. ఇప్పడి పురుషకార భూతైయుమాయ్ సిద్ధోపాయ విశేషణముమాయ్కొణ్డు ఆశ్రయిక్క–ప్పడుమ్ *స్వరూపస్వాతన్త్ర్యమ్* *స్వతన్త్రశ్రీ స్వంవిష్ణోస్స్వయసి* ఎన్గిఱ శ్లోకత్తిల్ సొల్లి డియే ఆదిత్యాదికళుక్కు ప్రభాదికళ్ పోలే అశ్రితకారణియాయ్కొణ్డుసిద్ధోపాయత్తై ఆశ్రయిత్తిరుక్కుమ్.

ఎల్లార్క్కుమ్ సేవై స్యాయాయ్ సర్వేశ్వరనై నేవి శిరుక్కుమెన్ఱు పొరుళానపోతు, ఎల్లారుక్కుమ్ స్వామినియాయ్ *కాన్తస్తెపురుషోత్తమః* శ్రేష్ఠో త్వేపరమఃపురుషః* ఎన్గిఱపడియే అవనుక్కు శేషమాన నిలైశొల్లి ప్రకాశమ్. *జగత్సమస్తసంరక్షణదీక్షసంశ్రయమ్* ఇత్యాదికళిల్పడియే ఎల్లావస్తుక్కళాలుమ్ ఆశ్రయిక్కప్పట్టు ఎల్లారైయుమ్ తానాశ్రయిత్తిరుక్కుమెన్ఱు పొరుళానపోతు నారాయణాది శబ్దఙళ్ శ్రీదమఃపతిక్కు చొల్లుమ్కట్టళై విష్ణువిన్నిక్కుమ్ శొల్లి ప్రకాశమ్. శ్రీభాష్యకారరుమ్ *భగవన్నారాయణ* ఎన్గిఱనేరిలే *భగవత్పరంశ్రయమ్* ఎన్ఱరుళిచ్చెయ్తార్. *కృణోతి* *ప్రయచతి* ఎన్గిఱ వ్యుత్పత్తిగళిల్ సాపరాధరాన అజితోఽజ్ఞళై సర్వేశ్వరన్ తిరువడిగళిలే కాట్టికొణ్డు తృప్తరళవేణుమెన్ఱిప్పడైగళిలే ఆశ్రితరుడైయ అతన్తధన్యనైయిక్కట్టు సర్వేశ్వరనుక్కు విణ్ణప్పమ్ శెయ్తు ఇవర్గళుడైయ అతిశయిప్పిక్కుమెన్ఱతామ్.

ఇప్పడి పురుషకారకృత్యత్తై చ్చొల్లుకిఱవితుక్కుమ్ పురుషకారభావత్తిలే నోక్కుం. *మత్పదద్వన్ద్వమేకంయేప్రపద్యన్తేపాయణమ్* ఉత్తరిప్యామ్యహందేవి సంసారాత్స్వయమేవతా* *అనన్యశరణ్యపరోధ్యహం* ఇత్యాదికళిలే యథాపక్షంలిలేకేట్టు *కృణుచాపహితకాన్త యత్తేవక్ష్యామ్యహంహితమ్* ప్రాప్తిరపిత్వయానిత్యం సంరక్ష్యేశ్వరణాగతః* ఎన్ఱు కపోతత్తైకపోతి కేట్పిత్తా అప్పోలే అవసరత్తిలే కేట్పిక్కుమెన్ఱపుమామ్. సర్వేశ్వరన్ పక్కలిలే లోకహితత్తైక్కేట్టు *మిత్రమాపయికంకర్తుమ్* ఇత్యాదికళిల్పడియే విపరీతరైయుమ్ కూడ కేట్పిక్కుమెన్ఱపుమామ్. *కృణాతినిఖిలాఁదోషాన్* ఎన్ఱ వ్యుత్పత్తియానపోతు *లక్ష్మ్యాసహాయశ్రీకోగదేవ్యాకారుణ్యరూపయా। రక్షకస్సర్వసిద్ధాన్తైవేదాన్తైపేచగీయతే* ఎన్ఱుమ్ *వేరిమాఞాత పూమేలిరుప్పాళ్ పినైతీర్క్కుమ్* ఎన్ఱుమ్ శొల్లుకిఱపడియే ఉపాయాధికారికళుక్కు విరోధికళాన కర్మాదికళైక్కళిక్కు మెన్తామ్. *శ్రీణాతిచగుణైర్జగత్* ఎన్ఱు నిరుక్తియిల్ తత్కారణత్వాది గుణఙళాలే* నిన్ఱిరువరుళుమ్ పఙ్గయత్తాళ్ తిరువరుళుశ్కొణ్డు* ఇత్యాదికళిల్పడియే ఆశ్రితరుక్కు కైఙ్కర్య పర్యన్తగుణపరిపాకత్తై యుణ్ణాక్కుమెన్తతామ్.

ఇవ్యుత్పత్తిక్కళిల్లాత్తాలుముళ్ళ వైభవత్తైక్కణిశిత్తు *శ్రీత్వేవచనామతెభగవతి బ్రూమఃకథంత్వాంవయమ్* ఎన్ఱ ఆళవన్దార్ అరుళిచ్చెయ్తార్.భట్టరుమ్ నిరుపాధికఙ్కర్తృత్వత్తై నిశ్చెత్తు *శ్రీరసియతఃక* ఎన్తార్ ఇవ్వర్థఙ్గళిల్ ఈశ్వరనుడైయ ఉపాయభావత్తుక్కు ఉపయుక్తజ్ఞానవై పూర్వభాగత్తిలుమ్ ప్రాప్యత్తైక్కు ఉపయుక్తమానవై ఉత్తరభాగత్తిలుమ్ అనుసన్ధేయంజ్ఞళ్. *స్వామ్యుపాయఉపేయశ్చ స్వరూపాదిసమర్పణే। ప్రథితప్రతిసమ్బన్ధీ శ్రీమాన్నగయచక్షుమామ్* శ్రీమాన్* ఎన్ఱ పొరుళిలే శొన్నాలుమ్ ప్రమాణానుసారత్తాలే ఇఙ్గు శ్రేయఃపలియెన్ఱపడి. సామాన్యమాశత్తో ప్రీతిన సమ్బన్ధమ్ శ్రుతిబలత్తాలే విశేషితమ్. సర్వసుక్కుమ్ ఆశ్రయణీయై

యాయ్ జగన్నాథావాన ఇవళుక్కు ప్రతియెన్న వే పరత్వముమ్ సౌలభ్యముమ్ శోల్గిన్రుమ్. ఇన్గు పిరాట్టియై విశేషిత్తుక్కైక్కయాలే నారశబ్దాధఙ్గళాన వస్త్వన్తరఙ్గళిలుమ్ వ్యావృత్తియుమ్ విశేషణమాగ నిదేశిక్కైక్కయాలే యథాప్రమాణమ్ పతివారాత్పర్యముమ్ సూచితమ్.

భూమనిన్నాప్రశంసాసునిత్యయోగేతిశాయనే | సంసర్గే స్థివిష్ణోయాం భవన్నియతుభాదయః ఎన్ఱు అనేకార్థమా యిరున్దాలేయాకిలుమ్ ఇన్గు మత్తుప్ పుపయోగవిశేషత్తాలే ప్రమాణసిద్ధమాన నిత్యయోగత్తైచ్చొల్లుకిఱతు. విగ్రహత్తిల్ బ్రహ్మచర్యా(భినయా)వస్థైయిలు ముట్పడ,*కృష్ణాంనేనసంవృణ్వాన వభూవావక్షస్స్థలాలయామ్* ఎన్ఱుమ్బడియిఱే నిత్యయోగమిరుప్పతు. అపృథక్సిద్ధవస్తువుక్కు *శ్రీమాన్* ఎన్ఱు మత్వర్థీయప్రత్యయసాపేక్షమాగ సామానాధికరణ్యమ్ కూడుమో వెన్ఱాల్, పృథక్సిద్ధమాకిల్, *కీర్తిశ్రీర్వాణినాగిరామ్* ఎన్ఱుమ్, *పూవిల్వాళ్మగళాయ్* ఎన్ఱుమ్ మత్వర్థీయప్రత్యయ నిరపేక్షమాగ సామానాధికరణ్యమ్ కూడుమో వెన్ఱుమ్ శిలర్ శొల్లుమ్ శోద్యఙ్గళిరణ్డుమ్ మన్దఙ్గళ్. ఎఙ్ఞనేయెన్గిల్, *తద్గుణసారత్వాత్తద్వ్యపదేశాః ప్రాజ్ఞవత్* ఎన్గిఱ న్యాయత్తాలే జ్ఞానగుణత్తైయిట్టు అత్తాన్వై జ్ఞానమెన్ఱు శొల్లలాయిరుక్కచ్చెయ్తే, *జ్ఞానవాన్* ఎన్ఱు మత్వర్థీయప్రత్యయానిర్వాహమాగవుమ్ సామానాధికరణ్యముణ్డాకిఱాప్పోలే ఇన్గుమ్ కుఱైయిల్లై. ఆగైయాల్ మత్వర్థీయప్రత్యయ మాత్రత్తైక్కొణ్డు పృథక్సిద్ధమెన్ఱు నిశ్చయిక్కప్పోగాదు. *నరపతిశేవసశ్చేలోకాః* ఇత్యాదికళిలోలే వివక్షాన్వరమ్ సమ్భవితమాన విడత్తిల్ ఇప్రత్యయమిల్లాత సామానాధికరణ్య మాత్రత్తైక్కొణ్డు పృథక్సిద్ధమన్ఱెన్నవు మొణ్ణాతు. ఆనపిన్బు విశదమాగ ప్రతిపాదిక్కుమ్ ప్రమాణాన్తరఙ్గళైక్కొణ్డు ఇవ్వస్తుస్థితియిరుక్కుమ్బడి తెళియ ప్రాప్తమ్.

ఇన్గు ఉపాయదశైయిలుమ్ ఫలదశైయిలుమ్ ప్రమాణఙ్గళ్ నిత్యయోగత్తైచ్చొల్లుగైయాలుమ్ ఇమ్మన్త్రత్తిల్ ఇవ్వర్థమ్ ప్రకాశిప్పిక్కై అపేక్షితమాగైయాలుమ్ పూర్వోత్తరఖణ్డఙ్గళిల్ మతుప్పాలే-*సభ్రాతుశ్చరణావాగామ్ *భవాంస్తుసహవైదేహ్యా* ఎన్గిఱపడియే పిరివఱ్ఱపడిశొల్లిప్రాయిత్రు. నమ్మాళ్వారుమ్ *అళలకిల్లేనిత్తైయుమెన్ఱలర్మేల్ మఙ్గైయుత్తైమార్పా* ఎన్ఱుమ్ - *ఒణ్డొడియాళ్ తిరుమగళుమ్ నీయుమేనిలానిఱ్ఱు* ఎన్ఱుమ్ *ఇన్గు మఙ్గుమ్ తిరుమాలన్ఱియినైన్మగణ్డు* ఎన్ఱుమ్ ఉపాయదశైయిలుమ్ ఫలదశైయిలుమ్ శ్రీమచ్ఛబ్దత్తిల్చ్చొన్న నిత్యయోగత్తై అనుసన్ధిత్తార్. ఇవ్వనుసన్ధానమ్ సాపరాధర్క్కణియిడాతే నిన్నైత్తపోతే ఆశ్రయిక్కైక్కుఉప్పామ్. ఇప్పడి అపేక్షితమాన పురుషకారన్దానుమ్ తన్నేఱ్ఱమాగుమ్బడి యిరుక్కిఱన, నారాయణశబ్దత్తిల్ తోఱ్ఱుకిఱ సమ్బన్ధముమ్ గుణఙ్గళుమ్. ఇతు *తన్నడియార్* ఎన్గిఱ పాట్టిలే కాణలామ్.

శ్రీధరశ్శ్రీకరశ్శ్రేయ శ్శ్రీమాన్ లోకత్రయాశ్రయః ఇత్యాదికళిలే భగవన్నామమాగ ప్రసిద్ధమాన శ్రీమచ్ఛబ్దమే అమైయాతో వెన్గిల్, పూర్వఖణ్డత్తిల్ ఉపాయభావత్తుక్కుఉప్పాన గుణవిశేషాన సన్తానాథమాగవుమ్ ఉత్తరఖణ్డత్తిల్ సర్వవిశిష్టనాన శేషి ప్రాప్యనాయ్ తోఱ్ఱుత్తైక్కాగవుమ్ నారాయణశబ్ద మపేక్షితమాగైయాల్ ఇన్గు శ్రీమచ్ఛబ్దమ్ విశేషణమ్.

ఇచ్ఛుతై నారాయణశబ్దస్యకు- మూలమన్త్రాధికార స్థిల్ అనేక వ్యుత్పత్తిక్రళాలే శొన్న అర్థజ్ఞళై ల్లామ్ వివక్షితజ్ఞళాకిలుమ్ పూర్వఖణ్డత్తిల్ నారాయణశబ్దత్తుక్కు శరణ్యనైయిలే నోక్కానపడియాలే, *నికరిల్ పురుషాయ్* ఇత్యాదికళిలే సర్వజ్ఞహితజ్ఞాన వాత్సల్యస్వామిత్వ సౌశీల్య సౌలభ్యసర్వజ్ఞత్వ సర్వశక్తిత్వ సత్యసఙ్కల్పత్వ పరమకారుణికత్వ కృతజ్ఞత్వ స్థిరత్వ పరిపూర్ణత్వ పరమోదారత్వాదికళ్ ఇచ్ఛు అనుసన్ధేయజ్ఞిల్ ప్రధానతముజ్ఞిల్.

ఇవర్ గీల్ వాత్సల్యమావతు, *దోషోయదప్యపిహన్యస్వాత్* ఎన్గిఅపడియే ఆశ్రితనుడైయ దోషమ్పారాదే అఙ్గీకరిక్కైక్కీడాన ఇరక్కమ్. ఇతు తన్ దోషజ్ఞళైప్పార్త్తు అళలామైక్కుఅప్పామ్. స్వామిత్వమావతు, ప్రణవాదికళిల్ శిక్షితమాన సమ్బన్ధవిశేషమ్. ఇతు తన్ చేతాన రక్షిక్కుమెన్గిఅ తైర్ప్పత్తుక్కుఅప్పామ్. సౌశీల్యమావతు – తాన్ సర్వాధికనాయ్వైత్తు త్తణ్ణియరాన నిపాదవానర గోపాలాదికళోడే నీరన్దసంశ్లేషమ్పణ్ణుకై. ఇతు *అమాన్యానాశ్రిప్పరాన వనెవ్విడత్తాన్ యానార్* ఎన్ను అళలాతే సారధ్యదూతాద్యాదిపర్యన్తమాక అపేక్షిక్కుమ్బడి విశ్వసనీయతై క్కుఅప్పామ్. సౌలభ్యమావతు – సనకసనన్దనాది మహాయోగిక్రళుక్కుమ్ బాలకిట్ట నిలయల్లాతత్తైన్ని *సకలజనుజనయనవిషయతాంగతః* ఎన్నుమ్బడి పణ్ణుకై. ఇతు కిట్ట వరియనెన్గిఅ నిస్స్నేహతైవారామైక్కుఅప్పామ్.

సర్వజ్ఞత్వమావతు *అజ్ఞాతంనాస్తిలేకిఞ్చిత్ * యోవేత్తియుగపత్సర్వ్రపత్యక్షోణసదాస్వతః* ఎన్గిఅపడియే సర్వత్తైయుమ్ సామాన్యర్కైక్కి. ఇతు ఆశ్రితుక్కు క్కొండుక్కవేణ్డుమ్ నన్మైకళిలుమ్ కణ్డిక్కవేణ్డుమ్ విరోధికళిలు మివనతియాతతి లై యెన్నుమనసన్దానత్తుక్కుఉప్పామ్. సర్వశక్తిత్వమావతు – అఖణ్డితఖణ్డనాసామర్థ్యమ్ ; ఇతు సంసారికళాన నమ్మై నినై త్తళాతు నిత్యసూరిపరిషత్తిలే నివేశిప్పిక్కవల్ల నెన్గిఅ నిశ్చయత్తుక్కుఅప్పామ్. సత్యసఙ్కల్పత్వమావతు తన్ సఙ్కల్పత్తుక్కు త్తన్నాలుమ్ (పరతన్త్రాలుమ్) ప్రతిహతియిన్ఱి క్కే యెయ్దిక్కై. ఇతు *అహంత్వా సర్వపాపేభ్యో మోక్షయిష్యామి* ఎన్గిఅ పాశురమ్ పఠిత్తాకాత్తెన్గిఅ విస్వాసత్తుక్కుఅప్పామ్. పరమకారుణికత్వమావతు – స్వాధీనపరిపూర్ణమాన పరమకృపైయాల్ ఎన్. ఇతు అనన్తపరాధఞ్జళై యుడైయవర్కళైయుమ్ *మిత్రభావేన సమ్ప్రాప్తమ్* ఎన్ఱవారామవణ్ణమ్ * ఎన్గిఅపడియే ఒరు వ్యాజమాత్రత్తాలే తిరుమిక్కుమెన్గిఅ తెళివుక్కుఅప్పామ్.

కృతజ్ఞత్వమావతు *నస్మరత్యపకారాణాం శతమప్యాత్మవత్తయా । కథఞ్చిదుపకారేణకృతేనైకేనతుష్యతి* బుణంప్రవృద్ధమివమేహృదయాన్నాపసర్పతి* ఎన్గిఅపడియే అత్యల్పానుకూల వ్యాపారత్తైయుమ్ పరమోపకారమ్ పణ్ణినాల్పోలే మఱవాతిరిక్కై. ఇతు తన్ పక్కలిల్ ఏతేనుమొరువల్లకుశిక్రణ్డాల్ ఇనినమ్మైయొరుకాల త్తిలుమ్ కైవిడానెన్ఱిరుక్కైక్కుఉప్పామ్. స్థిరత్వమావతు – ఆశ్రితరక్షణత్తిల్ నిలైయుడైమై. ఇతు అత్యన్తాసారజ్ఞ భూతర్ విలకిలుమ్, *వత్యజేయంకథఞ్చన* ఎన్గిఅపడియే నమ్మైవిడానెన్ఱు నమ్బుకైక్కుఉప్పామ్. పరిపూర్ణత్వమావతు– అవాప్తసమస్తకామత్వమ్. ఇతు *అణ్వ్యుపహృతంభక్తైః (సుముభోగాయజాయతే) ప్రైహ్యూభూర్యేవమేభవేత్ * పత్రంపుష్పంఫలంతోయంయోమే భక్త్యాప్రయచ్ఛతి* ఇత్యాదికళిల్అనుడియే

భానబన్ధమ్ పార్శ్వమ్ తస్యైయొర్థీయ మన్త్రం నామిముమ్పన్నైయిల్ వరిశైపారాన్న వల్ల కిళ్చేత్కార్తిలే ముయలుకైక్కుఱువ్పామ్. పరమోదారత్వమావతు - ఉపాయలాఘవమమ్ ఉపేయగౌరవముమ్ ప్రాప్తాపకర్షముమ్పారాతే స్వస్వదానమున్ణియుమ్ నామ్శెయ్తముపోలా లెన్ఱిరుక్కుమ్ వచాన్యత్రై. ఇతు దధిభాణ్డాదికళైప్పోలే హాతాత్కారమ్ పణ్ణియుమ్ అనుబన్ధ పర్యన్తమాన పరమపురుషార్థత్తై అపేక్షిక్కైక్కుఱువ్పామ్. ఇప్పడి మన్త్రముమ్ శరణ్యత్తైక్కు ఉపయుక్తమాన గుణఙ్గళైయుమ్ అన్ఱో నీనుడైయ ఉపయోగవిశేషఙ్గళైయుమ్ ఇన్ఱైఅనుసన్ధిత్తు కొళ్వతు.

ఉపాయానుష్ఠానదశైయిల్ అన్యోవిదై వ్యపేక్షైక్కుత్తక్కపలురుక్కుమ్ అనుసంధేయ నాయ్ ప్రాప్తిదశైయిల్ సమస్తగుణవిభూతి విశిష్ట అనుభావ్యనానాలుమ్ ఇఙ్గు ఉత్తరఖణ్డత్తిల్ నారాయణశబ్దత్తుక్కు స్వరూపకృతమాయుమ్ గుణకృతమాయుమ్ వమక్కైక్కుర్వ్యవహితంబన్ధిత్వ త్తిలే నోక్కానపడియాలే అతుక్కు ఉపయుక్తఙ్గళాన శేషిత్వనిరతిశయభోగ్యత్వాదికళ్ ప్రధాన తమఙ్గళ్. ఇఙ్గు సమ్బన్ధవిశేషాది ముఖత్తాలే అనుకూల్యపఙ్కల్పముమ్ ప్రాతికూల్యవర్జనముమ్ సూచితమానపడి అధికారాన్తరత్తిలేశోన్నోమ్.

ఇవ్విడత్తిల్ *శ్రీమన్నారాయణచరణౌ* ఎన్ఱు సమస్తమాశబ్దమ్ మోజప్పర్కళ్. *కమల నయనవాసుదేవ - భవశరణమ్* ఎన్ఱిఱు ప్రయోగత్తైయుమ్ *త్వమేవోపాయభూతోమేభవ* ఎన్ఱిఱు వాక్యత్తైయుమ్ *అకిలకిల్బిషే* ఎన్ఱిఱుపాత్తైయుమ్, *అకిఞ్చనోనన్యగతిశ్శరణ్య* ఎన్ఱిఱు స్తోత్రవాక్యత్తైయుమ్ *శ్రీమన్నారాయణన్వామిన్* ఇత్యాదిమన్త్రాన్తర్భూతశ్రీయుమ్ ద్వయవివరణ మాన గద్యత్తైయుమ్పార్త్తు, *శ్రీమన్నారాయణ* ఎన్ఱిరణ్టు సముచ్చిత్తళాక్కి- *తవ* ఎన్ఱార పదత్తై అధ్యాహరిత్తుమ్ మోజప్పర్కళ్. ఇప్పడి వ్యస్తమానాలుమ్ సమస్తమానాలుమ్ విశేషణవిశేష్యఙ్గళ్ నిఱుమ్ నిలైక్కు నైమమ్మిత్తై. ఇన్నిత్తై పూర్వోత్తర ఖణ్డఙ్గళిలుమొక్కుమ్.

చరణౌ ఎన్ఱిఱు శబ్దమ్ నిత్యమాన దివ్యమఙ్గళవిగ్రహత్తుక్కు ఉపలక్షణమ్. శ్రీయఃపతియెన్ఱై య సర్వస్మాత్పరత్వముమ్ నిత్యవిగ్రహ యోగముమ్ జ్ఞాతవ్యఙ్గళిల్ ప్రధానతమమెన్ఱు మిక్కమ్ *నిత్యశ్రీర్వేతదాకారా రేతత్పర త్వేచవైమ్యకర ! యస్యాస్సిసక్తాహృదయే తస్యాసౌసన్నిధింప్రజేత్* ఇత్యాదికళిలే ప్రసిద్ధమ్. ఆకైయాల్. *శ్రీమన్నారాయణ* ఎన్ఱిఱు విడత్తిలే సౌలభ్యాన్వితమాన పరత్వముమ్, *చరణౌ* ఎన్ఱిఱు విడత్తిలే నిత్యవిగ్రహయోగముమ్ అనుసన్ధేయమ్.

దివ్యాత్మస్వరూపత్తిలుమ్ క్షేత్రజ్ఞన్న గుణాదికళిలుమ్ తెళివిల్లాతార్క్కుమ్ ఞర్ధసత్వ ద్రవ్యమయమాయ్ స్వవిషయజ్ఞానత్తాలే జ్ఞానసఙ్కోచత్తుక్కు నివర్తకమాయ్ పరత్వసౌలభ్య వ్యఞ్జకమాన దివ్యమఙ్గళ విగ్రహమేయిలకాక్కుమ్. ఇప్రాధాన్యత్తైప్పర్ణ గద్యత్తిల్ గుణఙ్గ కుళ్కు మున్నే దివ్యమఙ్గళవిగ్రహత్తై ఎరుళిచ్చెయ్తార్. దివ్యాత్మస్వరూపత్తిల్ తెళివుణ్డై యరాయిరుక్క-చ్చెయ్ తేయుమ్ *మూతఁబ్రహ్మతతోపిత్రర్థివతరం రూపంయదవత్యద్భుతమ్* ఎన్నుమ్మఱి ఈశ్వరకతనక్కుమ్ భోగ్యతమమాన నిత్యవిగ్రహానుభవత్తిల్ ఊన్ఱ్పత్తాలే తిరు మఙ్గైయాళ్వార్తమ్మై ఈశ్వరవిషయత్తిల్ దేహాత్మవాదికళాక వరుళిచ్చెయ్వర్. సర్వేశ్వరను

జ్ఞేయ దివ్యనుజ్ఞళివిగ్రహత్తుక్కు- *పాపంహరతియత్తుంపాం స్మృతంసఁఱ్ఱు-లున్నామయమ్ | తత్తుణ్ణ రీకనయనం విష్ణోర్ద్రవ్యాన్యహంయుఖమ్ * *రూపౌదార్యగుణాశ్రితుంపాం దృష్టిచిత్తాపహారిణమ్* ఇత్యాదికళిల్పుడియే శుభత్వమమ్ అశ్రయత్వముణ్డు. బద్ధరుక్కు- ఆశ్రయత్వముణ్డాకిలుమ్ శుభత్వమి లై. భగవత్స్వరూపత్తుక్కు- శుభత్వముణ్డేయాకిలుమ్ ఆశ్రయత్వమి లై. సంసారబన్ధ రహితమాన పరిశుద్ధాత్మస్వరూపత్తుక్కు- సంసరిక్కైక్కుక్కు సహకారియాగ్యతై యి లైయేయాకి లుమ్ పరతన్త్రచేతనతైయాలే సంసరిక్కైక్కుక్కు- స్వరూపయోగ్యవస్తువాకైయాలే అతుక్కు- హేయప్రత్యనీకత్వరూప శుభత్వముమి లై. ఆశ్రయత్వముమి లై. ముక్తరుడైయ విగ్రహపరి గ్రహద్వారైయిలుమ్ నిత్యవిగ్రహరాన నిత్యిరుక్కుమ్ ఆశ్రయత్వముణ్డేయాకిలుమ్ సంసారనివర్తన మేమహాన శుభత్వమి లై. ఆకైయాల్ దివ్యనుజ్ఞళివిగ్రహత్తుక్కే ముముక్షూపయుక్తమాన శుభత్వమమ్ ఆశ్రయత్వముళ్ళతు.

పరాపరసుఖగాహ్యాం ప్రేమబోధప్రసాపకమ్ | స్వరూపాత్స్వామినోరూప ముపాదేయ తచుంవిదుః॥ శరణాగతివిధాయకవాక్య ళిలుమ్ *మామేకంశరణంవ్రజ* ఎన్ను విగ్రహవిశిష్ట ఇలక్కామ్యత్తిల్ నిర్దేశిత్తార్. ఇద్దివ్యవిగ్రహమ్ పరవ్యూహాద్యవస్థాపన్నచ్ఛ ళిలుమ్ శుభాశ్రయ మెన్నుమిడమ్ శాస్త్రసిద్ధమ్. *చిత్తాలమ్బనసౌకర్యకృపో త్తమ్భకతాదిభిః | ఉపాయత్వమిహా స్వామిపాదయోరనుసంహితమ్.* ఇప్పు దాసభూతక బోచిత్యాతిశయత్తాలుమ్, *అనతిక్రమణీయం హిచరణాగ్రగమనమ్* ఎన్గిఱపడియే కృపో త్తమ్భకత్వాతిశయత్తాలుమ్, *తవామృతస్యన్దిని* ఇత్యాది దిళిల్పుడియే భోగ్యతాతిశయత్తాలుమ్ తిరువడిక్కళి అవలమ్బిక్కిఱార్. ఇవ్వర్థమ్మే *సర్వదా చ రణద్వన్ద్వమ్* *త్వత్పాదకమలాదన్య న్నమతేపాదయోశ్శిరమ్* లోకశిక్రా న్తచరణశరణంతే వ్రజంవిభో *నభూతఁశ్చరణాగాధమ్* తస్యతావ్రతలాతా చరణాసుప్రతిష్ఠితో | సుజాతమృదు రక్తాభిరఙ్గులీభిరలఙ్కృతో *ప్రయతేనమయామూర్ధాన్న గృహీత్వాహ్యాభివన్దితో | చరణాశరణం యాతః* *ప్రపన్నాభూమిధ్వంసిచరణాశరణంగతః* ఇత్యాదికళిలుమ్ ప్రసిద్ధమ్.

ఇవర్గళై యడిజెయిన్దిర్దేశవర్గళుమ్ ఆళ్వార్వార్గళుమ్ *ఉన్నుడైక్కీఴ్ వమర్న్దు పుకున్దేనే* ఎన్ఱుమ్ *త్వత్పాదమూలంశరణం ప్రపద్యే* ఎన్ఱుమ్ అరుళిచ్చెయ్తార్గళ్. *సాకాన్క్షయసాకుమా త్యాదిగుణవిగ్రహవాక్యహారిః | తస్యస్వాత్మప్రదానేతు సాధనంస్వపదవ్యయమ్* ఎన్ఱు అభియు క్తరుమ్ ప్రతిపాదిత్తార్గళ్. *చరణా* ఎన్గిఱవిడ త్తిరై - *తామేశరణంగచ్ఛ* కఴల్గళైయే శరణాగ *నాకైకైమికైనమిబ్బిరా శరణోశరణ్* ఇత్యాదికళిల్పుడియే అవధారణమ్ వివక్షితమ్.

చరణావితినిర్దేశశబ్దేన శిష్యస్యబాధకః | ఇతిమన్దారెరిదంప్రోక్తం శ్రీమచ్ఛబ్దవిరోధతః | శబ్ద స్వరసతఃప్రాప్తం వైశిష్ట్యంప్రథమంశ్రుతమ్ | విశేష్యచరణద్విత్వం సహిబాధితుమర్హతి | చరణా నితివ క్తవ్యమితియచ్చప్రసజ్యతమ్ | గ్రన్థకైరహస్యన్త త్పతి ప్రాధాన్యతోన్వయాత్ | నసమ్రాజి సపత్నీకేనద్వితీయో క్తిసాహసమ్ | తథాశ్రేత్యపరామృశ్యదర్శిత గురుసాహసమ్ ॥

సర్వశ్ర క్తియానవక ఉపాయమామ్మెబాత ఇవ్వియోశేషణత్తాల్ అపేక్షైయెఱ్; సాపేక్షనాకిల్ సర్వశ్ర క్తియన్ఱి కేక్క యొళ్ళియానోవెన్నిల్, ఇచ్చోద్యమ్ నానాయుణశబ్దత్తాలుమ్ చరణశబ్దత్తా

లుమ్ శొల్లప్పట్ట గుణవిగ్రహ యోగత్తిలుమ్ పణ్ణలామ్. అనైయివనుక్కు విశేషణఙ్గళాగైయాలుమ్, అవర్ఱుక్కు వస్త్వనురూపమాగ ఉపయోగవిశేషఙ్గళుణ్డాగైయాలుమ్. అవర్ఱాల్ సర్వశక్తిత్వ విరోధమిల్లై యెన్ఱు యథాప్రమాణమ్ కొళ్గిల్, ఇతు బహుప్రమాణ ప్రాప్తమాయ్, ఇఙ్గు శ్రీమచ్ఛబ్దత్తిలుమ్ స్వారసిక విశేషణభావమాల పత్నీసమ్బన్ధత్తిలుమ్ తుల్యమ్. ఇప్పడియిరుక్క *చరణౌ* ఎన్గిఱ ద్వివచనమాత్రత్తైక్కొణ్డు శేషసమ్బన్ధత్తై ఉపలక్షణమెన్గిల్, ఇన్ఱుణాది సమ్బన్ధత్తైయుమ్ ఇప్పడిశొల్ల ప్రసఙ్గిక్కుమ్. చరణశబ్దత్తిల్ ఉపాయవాచిశబ్ద సమభివ్యాహారత్తాలే ఉపయుక్తగుణవిగ్రహవిశిష్ట ఉపాదానమాకిఱ్ఱాన్ఱుపివక్షితమెన్గిల్, ఇతు ఇఙ్గుమ్ తుల్యమ్. ఇప్పడియిరుక్క వివక్షై విశేషణమాగ కొళ్గిల్ సర్వశక్తిత్వవిరోధమ్ వరుమెన్బార్క్కు ఇప్పుగుషకారా పేక్షైయిలుమ్ సర్వశక్తిత్వవిరోధమ్ ప్రసఙ్గిక్కుమ్.

యువత్వాదాతు ల్యే ఎన్గిఱ శ్లోకత్తిల్ ఎన్న గుణవిభాగత్తిన్వఴియే పుత్రస్వపితృత్వ ప్రశాసితృత్వాదికళాలే ప్రతాపోత్తరనాయ్ దణ్డధరనాయ్ నిఱ్కిఱ ఈశ్వరనైప్పోల్ ఇవరుక్కు స్త్రీత్వమాతృత్వాదికళాలేవన్ద మాదవపవాత్సల్యాది గుణాతిశయత్తాలే ఇవళ్ అవనైప్పోల నమక్కు ప్పురుషకారమాగైయుమ్ ఈశ్వరస్వాతన్త్ర్యనియతమెన్ఱు శొల్లిల్, అప్పడియే సహధర్మచారిణియాన ఇవళాలే విశిష్టనాయ్కొణ్డు శరణ్యనాగైయుమ్ ఈశ్వరస్వాతన్త్ర్య నియతమెన్ఱు కొణ్డాల్ ఒరు ప్రమాణత్తుక్కుమ్ విరోధమిల్లై.

ఇవ్విడత్తిల్ శరణశబ్దమ్ *ఉపాయేగృహరక్షిత్రోశ్శబ్దశ్శరణమిత్యయమ్। వత్ర తేసామ్ప్రపత్తా త్వేష ఉపాయాథ్థైకవాచకః* ఎన్ఱు విశేషిక్కైయాలే ఉపాయపరమ్. *భరన్యాసబలాజ్జీవ స్వయత్నవినివృత్తయే। అత్రోపాయాన్తరస్థానేరక్షకోవినివేశితః॥* సర్వాధికారికళుక్కుమ్ అవ్వో శాస్త్రార్థఙ్గళాలే ఆరాధితనాన సర్వేశ్వరన్ ఫలోపాయమా యిరుక్క ఇఙ్గు విశేషిత్తు ఉపాయమెన్న వేణ్డిగ్గిఱ్ఱు – ఉపాయాన్తరస్థానత్తిలే సహజకారుణ్యాది విశిష్టనాన ఈశ్వరనై నిఱుత్తుకిఱ ప్రపత్తిప్రకారమ్ తోన్ఱుగైక్కాగ. ఇఙ్గు భక్తియోగస్థానత్తిలే ప్రపత్తినిల్లానిఱ్క ఈశ్వరన్ ఉపాయాన్తరస్థానత్తిలే నిఱ్పిక్కయావతెన్నెన్గిల్; అఙ్గమాగ ప్రపత్తియుమ్మిణ్ణి ఉపాయమాగ ఉపాసనముమ్ అనుష్ఠిత్తు ప్పెఱవేణ్డుమ్ ఫలత్తై అవ్వుపాయమొళ్గియవే ప్రపత్తిమాత్రత్తాల్ పెఱుగైక్కడి ఈశ్వరనుడైయ సహజకారుణ్యాది స్వభావవిశేషమాగైయాలే అకిఞ్చనర్కు ఈశ్వరన్ ఉపాయాన్తరస్థానత్తిలే నిన్ఱానెన్గిఱతు.

అభిమత ఫలత్తుక్కు ఉపాయమాగ విహితమాన భరమ్ శుమక్కమాట్టాత అకిఞ్చనన్, గోప్తావాయ్ నిఱ్కిఱ వవనై నీ యెనక్కు ఉపాయమాగ వేణుమెన్ఱు ఉపాయాన్తరస్థానత్తిలే నివేశిప్పైక్కాయావతు, ఎన్ తలైయిల్ ఉపాయాన్తరత్తై శుమత్తాదే అవర్ఱై చ్చుమన్దాల్ మేల్వరుమ్ అభిమతమెల్లామ్ తరుగైక సమర్థకారుణికనాన ఉనక్కే భరమాగ వేఱిట్టుకొళ్ళ వేణుమెన్గిఱ. ఇవ్వంశత్తై నిష్కర్షిత్తు నిక్షేపత్తై అఙ్గీకరిత్తు శొల్లుకిఱతు. ఇతు స్వనిర్భరత్వపర్యన్తమ్. ఇన్నిష్కర్షత్తై నినైత్తు, *సాప్రపత్తిస్త్వేష ఉపాయాథ్థైకవాచకః* ఎన్గిఱతు. ఉపాయప్రార్థనైయైయుమ్ నిక్షేపత్తైయుమ్ ఓరిడత్తిలే పిరియచ్చొల్లుమిడఙ్గళిల్ ఉపాయశబ్దత్తిల్ ఇవ్వివ

త్తైయై త్తవిరుతల్, భరసమర్పణాదికళ్ సువ్యక్తజ్ఞాత్రైక్యాక ప్పిరియచ్చొల్లుకిఱతాల్; ఇచ్చు స్వరూపముమ్ భరముమ్ ఫలముమ్ సమర్పిఁయ మూన్ఱైయాలే అనేకాంశ విశిష్టమాన సమర్పణ త్తిల్ అంశాన్తరపరమాతలాళ్ క్కడవతు; ఇన్ఱై మూన్ఱు ప్రకారత్తుక్కుమ్ పురుష క్రిదోషమి లై. ఇవ్వుపాయత్వమ్ న్యాసవిద్వైక్యక్కు విశేషిత్తు వేద్యాకారమ్. ఇతుక్కు అపేక్షితమాయ్ కొండ్రు జ్ఞానశక్త్యాదికళ్ వరుకిఱతు.

ప్రపద్యే ఎన్ఱిఱ విడత్తిల్ గతివాచియాన ధాతు – గత్యర్థజ్ఞళ్ బుద్ధ్యర్థజ్ఞాత్రైయాలే, ఇచ్చు అపేక్షిత బుద్ధివిశేషత్తై చ్చొల్లుకిఱతు. బుద్ధియావతు – ఇవ్విడత్తిల్ *రక్షిష్యతీతి విశ్వాసః* ఎన్ఱిఱ అధ్యవసాయమ్. అజ్ఞజ్ఞిళ్ సారమాన విశ్వాసత్తై మున్నిట్టుకొండు సపరికర మాన సాధ్యోపాయమ్ ఇన్ఱై తోన్ఱుకిఱతు. ఎజ్ఞనే యెన్నిల్, ఇచ్చు ప్ర ఎన్ఱిఱ ఉపసర్గమ్ విశ్వాసత్తినుడైయ ప్రకర్ష రూపమాన సమగ్రత్తైయై క్కాట్టుమ్. ఇవ్విశ్వాస ప్రకర్షమ్ శ్రీమచ్ఛబ్దత్తిలుమ్ నారాయణశబ్దత్తిలుముళ్ళ పురుషకార సమున్నతగుణాదికళై అనుసన్ధిత్తవాఱే వరుమ్. ఇత్తాలే తన్ అపచార ప్రాచుర్యాదిక ళడియార్కవరుమ్ శక్యక్కిళ్లామ్ కట్టియమ్. ఇవ్విశ్వాస దార్ఢ్యమ్ వేణుమెన్ఱు మిడత్తై *రాఘవం సానామవిస్రమ్భాదాజ్ఞనేయస్యబన్ధనే। యథాబిళఱితా పద్మస్థ్వమోఘాపద్మస్త్రబన్ధనా। తథాపుంసామవిస్రమ్భాత్ప్రపత్తిఃప్రచ్యుతాభవేత్ । తస్మాద్విస్రమ్భయుక్తానాంముక్తిదాస్యతిసాచిరాత్* ఎన్ఱు శొల్లిగ్రన్థమ్.

ఇవ్వ్యవసాయత్తినుడైయ ప్రభావమ్ *వ్యవసాయాదృతేబ్రహ్మ నాసాదయతితత్పరమ్। నిస్సంశయేషుసర్వేషునిత్యంవసతిసైహరిః । ససంశయాత్ హేతుబలాన్నాధ్యావసతిమాధవః* ఇత్యాదికళిలుమ్ సుప్రసిద్ధమ్. ఇమ్మహావిశ్వాసముణ్ణానాల్ పిన్ను విమర్శకాలత్తిల్ ఒరుక్కాలుమ్ సంశయమ్ పిఱవాతు. ఆకైయాల్ పిన్ను ఒరుక్కాలుమ్ ఇవ్విషయత్తిల్ సంశయమ్ పిఱవాతపడియాన ప్రధమకోటి త్తిల్ మహావిశ్వాసమ్ ప్రపత్తిక్కు అఙ్గమ్. ఇదు మన్దమాయిరున్దాలుమ్ విశేషిత్తు కలాపిళక్కత్తుడఙ్గిన ఈశ్వరన్ శేషపూరణమ్పణ్ణుమ్. *మిత్రభావేనసమ్ప్రాప్తం నత్యజేయంకథఞ్చన* ఎన్ఱు శరణ్యన్ అరుళిచ్చెయ్ తానిజే. అజ్ఞల్యాదికళుమకప్పడే* *నజాతుహీయతే* ఎన్ఱుమ్మఱిజియిజే యిరుప్పతు. ఆకైయాల్ మన్దవిశ్వాసముమ్ మహావిశ్వాస పర్యన్తనామ్. ఇప్పడి ఉపాయమాక అధ్యవసిక్కిఱజీవాత్మ మహావిశ్వాసత్తై చ్చొల్ల *అనన్యసాధ్యే స్వాభీష్టే మహావిశ్వాసపూర్వకమ్ । తదేకోపాయతాయాచ్ఞా ప్రపత్తిశ్శరణాగతిః* త్వమేవోపాయభూతోమేభవేతిప్రార్థనామతిః । శరణాగతిరిత్యుక్తా *భవశరణమ్* ఇత్యాది ప్రమాణానుసారత్తాలే ఉపాయప్రార్థనైయుమ్ ఇన్ఱై శొల్లిగ్రన్థాయిగ్రన్థిగ్రన్థిగ్రన్థ

కిఱవిడమ్ పర్యాధికారివిషయ త్తిలుమ్ పొతువాయిగుక్క-, అకిఞ్చననాయ్ సర్వభరన్యాస మ్మన్ను కిఱవక పక్కల్ ప్రపత్తి వేఱోపదేశమాయ్తుక్క- అజ్ఞమాకనిల్లాతపడి శరణ్యర్ తాఁ ఉపాయాన్తర స్థానత్తిలేనిన్ను ఫలమ్కోడుక్కిఱ అంశమ్ ఏఁర్ప్రహానపడియాలే, అవ్వేర్ప్రమాన భరస్వీకారాంశమ్ ఇఙ్గు ప్రాధిక్కప్పడుకిఱతు. ఆనాలుమ్ ఇప్పడి ఉపాయమాయ్ నిఱ్ఱవేణుమెన్ఱ అపేక్షిక్కవే అభిమత ఫలవిశేషత్తై ఉపాయాన్తర వ్యవధానమఱ్ఱుత్తవేణుమెన్ఱ ప్రార్థిత్తతా కాత్తో, ఆకైయాల్ ఉత్తరఖణ్డత్తిల్ ప్రార్థనైమికుతియాన్మొన్నెల్, ఉక్తప్రకారత్తాలే ప్రార్థనావిషయత్తిల్ అంశశేదమ్ తోన్ఱుగైక్కాక స్పీరియ అపేక్షిక్కిఱతాకైయాలే మికుతియిల్లై.

ఉత్తరఖణ్డత్తిల్ అపేక్షణీయ ఫలవిశేషవ్యఞ్జకమాన వాక్యత్తిన్నుమైయ అన్వయమాత్రత్తు క్కాక ప్రార్థనాపదమ్ అధ్యాహరిత్తాలుమ్ ఫలన్యూనపదమాత్రత్తిలే తాత్పర్యమెన్ఱు పరిహారమాకవుమామ్; పూర్వోత్తరఖణ్డఞ్జళిరణ్డుక్కుమ్ తిరణపొరుళ్ నిమ్మిత్తక్కుమిడత్తిల్ అకిఞ్చననాన ఎనక్కు నీ ఉపాయాన్తరస్థానత్తిలేనిన్ను ఫలవిశేషత్తై త్తరుగైక్కాక యథోక్తమాన ఆత్మరక్షాభర నిక్షేపమ్మన్నుకిఱేన్నెన్ఱు ప్రార్థనాన్విత భరనమన్యణమామ్. ఇన్నమర్యణముమ్ అధ్యవసాయశబ్దార్థమామ్. ఇప్పడి సపరికరమాన భరనమర్పణమే ప్రపత్తిశాస్త్రార్థమెన్నుమిడమ్ ప్రమాణ సమ్మదాయఞ్జళాలే పలవిడత్తిలుమ్ సమర్థిత్తోమ్. *అనేనైవయథమత్రైణ స్వాత్మానం మయినిక్షిపేత్ । మయినిక్షిప్తకర్తవ్యః కృతకృత్యోభవిష్యతి* ఎన్ఱు ప్రపత్తిమన్త్రాన్తరత్తిఱ్కొన్న కర్తవ్యనిక్షేపప్రాధాన్యమ్ ఇఙ్గుమ్ తుల్యమ్. మోక్షప్రదమాన సిద్ధోపాదనస్థుక్కు ముమ్ముఱువిక్ పక్కలిలేయే ఉళ్ళుఱుఱు శాస్త్రీయమాన సాధ్యవ్యాజమ్ వళికరణమెన్నుమిడమ్ తన్నై కర్తావాక కాట్టుకిఱ ఉత్తమనాలే సిద్ధమ్.

ఇతిల్ ఔచిత్యత్తాలే *పుళకలాన్లిల్లావడియేన్ *అహమస్మ్ర ప్రకారాహా మాలయోఽకిఞ్చనోఽగతిః* *నహమాత్మనిథోస్మినచాత్మ వేదే* ఇత్యాదికళిల్పుడియే అధికారివిశేషముమ్ కార్పణ్యమాకిఱపరికరముమ్ సూచితమ్. ఇతు గద్యత్తిల్ *అనన్యశరణః* ఎన్గిఱపద త్తిలుమ్, శితియగద్యత్తిల్ *స్వాత్మనిత్యనియామ్య* ఎన్గిఱ చూణిక్కైయిలుమ్, శ్రీవైకుణ్ఠగద్యత్తిల్, *తత్ప్రాప్తయేచతత్పాదామ్బుజద్వయప్రప్తేరన్యన్న మేకల్పకోటిసహస్రేణాపిసాధనమస్తీతిమన్వానః* ఎన్గిఱ చూణిక్కైయిలుమ్ ప్రపఞ్చితమాయిన్ఱు. అదుశాస్త్రప్పెరుమాళైమ్బెరుమానారుమ్ *స్వాభీష్ట పరసమ్బన్ధే స్వశక్త్యాహీనసాధనః । తత్ప్రాప్త్యుపాయంతత్పాదా కృత్వాదిశాన్తసపూర్వకమ్* ఎన్ఱు అరుళిచ్చెయ్తార్. ఇప్పడి అకిఞ్చనాధికారమామ్ భరనమర్పణరూపమాన ఉపాయత్తై చ్చొల్లుకైయాలే దుష్కరకరమాన్తరనైరపేక్ష్యమ్ అధ్యక్షసిద్ధమ్. ఇప్పడి శరణశబ్దాన్వితమాన *ప్రపద్యే* ఎన్గిఱపద త్తిలే *రక్షిష్యతీతివిశ్వాసో గోప్తృత్వవరణంతథా । ఆత్మనిక్షేపకార్పణ్యే* ఎన్ఱు నిదిష్టమానాలుమ్ శొల్లిన్ఱాయిన్ఱు. *చరాచరాణిభూతాని సర్వాణిభగవద్వపుః । అతస్తదానుకూల్యంమే కార్యమిత్యేవనిశ్చయః । స్వస్యస్వామినివృత్తిర్యా ప్రాతికూల్యస్యవర్జనమ్* ఇత్యాది ప్రమాణఞ్జళిన్వడియే స్వామిత్వాది నిబన్ధనఞ్జళై చ్చొల్లుకిఱ సవిశేషణమాన నారాయణశబ్దత్తిలే అనుకూల్యసఙ్కల్పముమ్ ప్రాతికూల్యపరిహారముమ్ నూచితమెన్నుమిడమ్

ముస్సేశొన్నోమ్. ఇప్పరికరద్బళుమ్ ఉపాయాభ్యా (క) మాక సకృత్కర్తవ్యద్బళైన్ను మిడమ్ అధికారాన్తర త్తిలే శొన్నోమ్.

ఇక్కియాపద త్తిల్ వర్తమానని దేశమ్ – బహిర్లవనాదిమన్త్రద్బళిల్పోలే అనుష్ఠాన కాలాభిప్రాయమ్. ఇబ్బన్ది క్కే– ఇవ్వర్తమానవ్యపదేశమ్ వర్తమానదేహావధియాక ప్రపత్త్యనుష్ఠానకర్తవ్యత్తైయె వివక్షిక్కి–అత్తెన్నుమ్, ఫలమ్ వరుమళవుమ్ ప్రపత్తి పరికరమాన విశ్వాసాను వృత్తియై వివక్షిక్కి–అత్తెన్నుమ్, ప్రపత్తికాల త్తిల్ తాన్ సబ్కల్పిత్తపడియే అనుకూల్యాదికళ్ ప్రపత్తిపరికరమాకవే మేల్ అనువర్తిక్కవేణ్డుమ్పడియై కాట్టుకిఱత్తెన్నుమ్ శొల్లుమ్పక్షద్బళ్. ఇవ్వుపాయమ్ సపరికరమాక సకృత్కర్తవ్యమెన్ను కాట్టుకిఱ ప్రమాణద్బళిలే విరోధిక్కుమ్. త్వరాతిశయత్తాలుమ్, భోగరూపత్తైయాలుమ్ వరుమ్ ఆవృత్తిక్కుమ్ పూర్వాఖణ్డత్తిల్చ్చొన్న షడియే అనుష్ఠితమాన ఉపాయశరీర త్తిల్ ప్రవేశిత్తల్. ఆకైయాల్ ఇవ్వుపాయవాక్య త్తిల్ వర్తమాన వ్యపదేశమ్ *ద్వయమధ్యానుసంధానేనసహ సదైవంవక్తా* ఎన్గిఱ రాగ ప్రాప్తభోగ రూపాను వృత్తియై వివక్షిక్కి–ఉత్తుమన్ను. ఇప్పడి సర్వశరణ్యత్వమున్ శరణాగతిస్వరూపముమ్ ఇతిక్ పరికరద్బళుమ్ అధికారివిశేషముమ్ పూర్వాఖణ్డత్తిలే ప్రకాశితమాయిట్రు. ఇత్తాలే అనన్యోపాయత్వముమ్ సిద్ధిత్తతు.

ఇప్పడి తోట్రిన శరణాగతి, *తావదాత్–స్థధావాఙ్ఛా* ఇత్యాదికళిల్పడియే సకల ఫలసాధనమాకైయాలుమ్ *తదన్యశేషత్వమహావిశ్వాస* ఎన్గిఱపడియే పరమోదారనాన శరణ్యకార్పణ్యాదిశబ్ద పరిదాన దీక్షితనాయ్ *కొళ్ళక్కుడైవిలక్ వేణ్డినీర్లెల్లామ్ తరుమ్* ఎన్నుమ్పడి నిత్యైకాయాలుమ్, ఇప్పు ఎన్నఫలత్తుక్కాక ప్రపత్తిపణ్ణుకిఱ తెన్గిఱ అపేక్షైయిలే మహావిశ్వాసాన శరణ్యానుకూల్యమ్ సర్వోత్కృష్టవిషయమాన ఇవ్వశీకరణవిశేషత్తుక్కుమ్ శేషత్వైకరసనాన తత్ స్వరూపత్తుక్కుమ్ అనురూపమానఫలవిశేషత్తై ఉత్తరఖణ్డమ్ *తనకేయాక వెన్రైక్కొళ్వుమిన్రే* ఎన్గిఱపడియే సమస్తవిరోధి నివృత్తిపర్యన్తమాక ప్రార్థిక్కిఱతు. ఇత్తాలే అనన్యప్రయోజనత్వముమ్ సిద్ధిక్కిఱతు.

ఇవ్విడ త్తిలే సవిశేషణమాన నారాయణశబ్దమ్ ప్రాప్యత్తైక్కుమ్ అనురూపమాన స్వామిత్వాదికళుమ్ అనన్యగుణవిభూతి విశిష్టనాన స్వామియినుడైయ సర్వప్రకార నిరతిశయ భోగ్యత్తైయుమాకిఱ ఆకారద్బళై యథాప్రమాణమ్ ప్రాధాన్యేన కాట్టుకిఱతు. ఇప్పడి ఉభయ విభూతి విశిష్టమ్ ప్రాప్యమా యిరుక్కచ్చెయ్ తేయుమ్ అర్థ్య హవిరుద్దేశ్యరూపాయ్ శేషత్వ ప్రతిసమ్బన్ధికళుమాయ్, అతడియాళవరుకిఱ కైజ్కర్యత్తుక్కుమ్ ఇలక్కాయ్కొణ్డు ప్రధాన ప్రాప్యరుమాయిరుప్పార్ ఇవ్విశిష్టదమ్పతికళైన్ను తోట్రిన్రు కైక్కొణ్డ ఇప్పు శ్రీమచ్ఛబ్దమ్. ఇవ్వర్థమ్ *వైకుణ్ఠేతుపరేలోకే శ్రియాసాకమ్ జగత్పతిఃసహ* తయాసహాసీనమన న్తభోగిని *ఆత్మానురూప యాశ్రియా సహాసీనమ్* ఒణ్ణాడియాళ్ తిరుమళిప్పు నీయుమేనిలానిఱ్ఱు *కోల త్తిరుమామళ ళోడున్రైన్న* ఇత్యాదికళిలుమ్ విశదీకృతమ్.

ఇఙ్గున్ధ్ధ్ధ

ఖణ్డమ్ అఙ్గీకృతపాదకమ్. *అహమాద్యా వసుధాసురిణీ* ఎన్నిఅపడియే ఇవ్విడత్తిల్ నాన్ *శ్రీమానానన్దనారాయణనుక్కు–* ఎన్ట సమర్పిక్క–, *యత్సంరక్ష్యతయా పాత్యతే* తన్నై వాసిహీ భరః* ఇత్యాదిపరిపూర్ణమాయే స్వరక్షణభరముమ్ స్వరక్షణఫలముమ్ అవనిట్టు ఇజ్జై అభిమానిత మాకవుమామ్. *నమః* ఎన్నిఅవిత్తాలే ఆత్మాత్మీయఙ్గళోడుమ్ స్వరక్షణ తత్ఫలఙ్గళోడుమ్ తనక్కు–త్తువక్క–ర్ప్రాప్తమైనకాట్టుకిఱతు.

పరసమర్పణస్థవిధియిలుమ్ స్వసమర్పణనిషేధత్తిలుమ్ తాత్పర్యమాకైయాలే ఇచ్ఛతుర్థీ–న మస్సుక్క–ళ్ ఇరణ్డుక్కుమ్ ఫలముణ్డు. ఇస్సమర్పణన్దన్నిలుమ్ పరిహరిపేక్ష కర్తృ–త్వాదికళై నిషేధిక్కైక్కాక, *నమః* ఎన్నిఅతాకవుమామ్. స్థూలప్రక్రియైయై కొణ్డాలుమ్ *నమామి* ఎన్నిఅపదత్తై అత్మసమర్పణాత్మ–మెన్ట వ్యాఖ్యానమప్పణ్ణిన పదస్తోత్రప్రక్రియైయాలే ఇన్నమశ్శబ్దమ్ సమర్పణప్పొరుళుక్కు– సజ్ఞతమ్. ఇప్పడి ఉత్తరఖణ్డత్తై అత్మసమర్పణపరమాక అనుసన్ధిప్పార్క్కు– ఇతుక్కు– అనురూపమాయ్ స్వరూపానబన్ధియాన ఫలవిశేషమ్ ఇజ్జై స్వతఃప్రాప్తమ్. పూర్వోక్త మానపడియే ఫలపరమాక ఉత్తరఖణ్డత్తై అనుసన్ధిప్పార్క్కు– ఇవ్వాత్మ రక్షాభరసమర్పణమ్ ఉపాయపరమాన పూర్వఖణ్డత్తిల్ శరణశబ్దాన్వితమాన క్రియాపదత్తిలే అనుసన్ధేయమ్.

ఇప్పడి ద్వయత్తిల్ పదఙ్గళిల్ అజ్ఞైవే శబ్దాభ–స్వభావఙ్గళాలే పురుషకారయోగమ్, అదిసిద్ధత్వమ్, ఉపాయవైశిష్ట్యమ్ శరణ్యగుణపూర్ణ–త్వమ్, సమ్బన్ధవిశేషమ్, దివ్యమఙ్గళ విగ్రహయోగమ్ అతిల్ శేషభూతనిష్ఠియుమ్తుతై, అతిల్ ఉపాయత్వప్రకారమ్, వశీకరణవిశేషమ్, తత్పరికరఙ్గళ్, అధికారవిశేషమ్, ప్రాప్యవైశిష్ట్యమ్, గుణవిభూతి విశిష్టప్రాప్యత్వమ్ కైఙ్కర్య ప్రతిసన్ధానిత్వమ్, కైఙ్కర్యప్రాపకనై, సర్వనిషిద్ధకైఙ్కర్యలాభమ్, సర్వానిష్టనివృత్తి, అతినుడైయ ఆశ్రయనిష్ఠత్వమ్ పరాధీన పరాధారకర్తృత్వమ్ తథావిధస్థోత్కృత్వమ్ ఎన్ట్రవై ప్రధానమాయ్ ఇవర్ప్రాప్యుక్కు– అపేక్షితఙ్గళుమెల్లామ్ సిద్ధసాధ్యవిభాగవత్తాన ఉపాయమెన్ట్రుమ్ ఉపేయమెన్ట్రుమ్ ఇరణ్డు ప్రధానప్రతిపాద్యఙ్గళోడే తువళుక్కుణ్డు ప్రకాశితఙ్గళాయిర్ప్పు.

ఇప్పడి శారీరకశాస్త్రత్తిల్పోలే తన్వవిశేషముమ్, ఉపాయవిశేషముమ్, ఫలవిశేషముమ్ ఇమ్మన్త్రరత్నత్తిలే ప్రతిపాదితమానాలుమ్, ఇతు శ్వేతాశ్వతరమన్త్రమ్మొబ్బిలే ఫలాపేక్షాపూర్వక మాన ఉపాయానుష్ఠాన ప్రధానమానాకైయాలే, ఉపాయఫలఙ్గళుడైయ ఉత్పత్తిక్రమత్తోడే శేర్న్న పాక్రమత్తాలే ఫలప్రతిపాదకవాక్యమ్ పిఱ్పట్టాలుమ్, అర్థక్రమత్తాలే ఇతు ముఱ్పడ అనుసన్ధేయ మెన్ట పూర్వర్శళరుళిచ్చెయ్వక్కళ్. పురుషా పురుషార్థ–త్తై విమర్శిత్తుకొణ్డాలుమ్ ఉపాయవిమర్శముమ్, ఉపాయానుష్ఠానముమ్ పణ్ణినిఱే. ఇప్పడి తిరువన్త్రత్తిలుమ్ ఉపాయఫల ప్రతిపాదకాంశఙ్గళిల్ క్రమప్రకారఙ్గళై కణ్డుకొళ్ళత్తు. ఫలార్థియాయ్ అధికారియానాలుమే ఇవనుక్కి–వ్వుపాయానుష్ఠానమ్ వరువతు. *ద్వయేనశరణంవ్రజేత్* *ద్వయార్థ–శ్చరణాగతిః* ఎన్నిఅ అభియుక్తర్ పాశురఙ్గళాలుమ్ ద్వయమ్ ఉపాయానుష్ఠానత్తై ప్రధానమాక ప్రకాశిప్పిక్కిఱతు.

ఇజ్జు పూర్వఖణ్డముమ్ చతుర్థ్యన్త పదఙ్గళుమ్ నమస్సుమాక మూన్ఱుఅవాన్తర వాక్యఙ్గ ళానాలుమ్ తిరళ ఉపాయ ప్రధానమాన ఒరువాక్యమాయ్ త్తలైక్కట్టక్కడవతు. ఎజ్జనేమెన్నిల్

సర్వస్వామియాయ్ సర్వప్రకార నిరతిశయభోగ్యనాయ్ పెరియపిరాట్టియారోడు పిరివిల్లాత నారాయణ- తిరువడిగళిల్ స్వరూపప్రాప్తమాన సర్వదేశ సర్వకాల సర్వావస్థోచిత సర్వవిధకైంకర్యత్తుక్కు-మ్ విరోధియాన సర్వముమ్ కళైందు పరిపూర్ణ- కైంకర్యమ్ పెఱుకైక్కు- అక్కిఞ్చనానన్య అడియేన్- స్వరూపానురూపకైంకర్యత్తై అర్థిత్తు అవ్వరుగిరుక్కుమ్ అవ్వరుగిరుక్కుమ్ అవ్వరుగిరుక్కుమ్

ఒణ్డొడియళ్తిరుమళిశైయాణ్డాన్ ఒరువనాగి యెరుని వాల్పిన్వరుమెల్లాముయ్య,
వణ్డమర్తైనకర్ వాళ్వదు తేవర్ కాణ్మిన్ మన్నవర్ కుత్తైర్ పాకనాకినిన్ట,
తణ్డలైమలర్ మార్పన్తాళేన్ద తన్ తిరువుందా నెమక్కాయ్ త్తన్నై యెన్రుమ్,
కణ్డనళి త్తడినీరాడినిలక్కాయ్నిన్ట కణ్ పుదైయల్ విళైయాట్టిక్కిట్టాన్తానే. ౫౬.

ఏషనారాయణశ్శ్రీమాన్ శ్రీరాఙ్గవసికేతనః। నాగపర్యఙ్కముత్సృజ్య హ్యాగతో మధురాపురీమ్ ఎన్నిఅపడియే శ్రియఃపతియాన నర్వేశ్వరన్ సాధుపరిత్రాణ దుష్కృద్వినాశ ధర్మసంస్థాపనజ్ఞుడుక్కాక వణ్డువరాపతిమన్నాయ్ వన్దవతరి త్తరుళి సర్వ సులభనాయ్, *ద్రావద్యాసహితాస్సర్వే నయశ్చక్రుర్జనార్దనమ్* ఎన్నిఅపడియే శరణాగతరాన పాణ్డవర్కళుక్కు *ఇన్నార్ తూతనెనినిన్ట, అర్జుననైరధియాక్కి తాన్ సారథియాయ్ అవనుక్కు విధేయనాయ్ నిన్టవళివిలే, ఇవ్వజ్ఞనత్తనైన్నిమిత్త మాత్రమాకక్కొణ్డు సర్వేశ్వరన్ తన్ప్రతిపక్ష జ్ఞైళై నిరసిక్కనిన్ట నిలైమైక్కుణ్డు బన్ధువినాశమ్ సిద్ధమెన్రునిశ్చయిత్తు* అస్తాన్నేహత్తాలే పిఱన్ద శోకత్తాలుమ్ అస్తానశ్శైథిల్యాలుమ్ ఆచార్యాదికళ్ యుద్ధోన్ముఖరేయాకిలుమ్ అవర్కళ్ వధత్తాలే పాపమ్ వరుకిఱ తెన్రిఱ భయత్తాలుమ్ కలఙ్గి, ఎతుహితమెన్ఱు తెళివుణ్ణుమెన్రు పార్త్తు *యచ్ఛ్రేయస్స్యాన్నిశ్చితం బ్రూహి తన్మేశిష్యస్తేహం శాధిమాంత్వాంప్రపన్నమ్* ఎన్ఱు విణ్ణప్పమ్ శెయ్య ;

అవనుడైయశోకత్తై నివర్తిప్పిక్కైక్కాక దేహాద్యతిరిక్తమాయ్ పరశేషైకరసమాన నిత్యాత్మస్వరూపత్తైయుమ్, ఇస్స్వరూపమ్ తెళివిన్దవనుక్కు పరమపురుషార్థంలా భత్తుక్కు పరమ్బరయా కారణజ్ఞాన కర్మయోగ జ్ఞానయోగజ్ఞైళైయుమ్ సాఙ్గోపాయమాక చోదితమాన భక్తియోగత్తైయుమ్ సపరికరమాక ఉపదేశిక్క, ఇప్పరమపురుషార్థత్తై కిట్టుక పెఱువేణుమెన్రిఱ తన్మైయుడ్దేయకిలుమ్, సపరికరమాన ఇవ్వుపాయత్తినుడైయ దుష్కరత్తైయునాలుమ్ ఇవ్వుపాయానుష్ఠానత్తుక్కు అపేక్షితజ్ఞాన శక్తికళుడ్దేయకిలుమ్ అనేకావధానత్తోడేకూడ చిరకాలసాధ్యమాన ఉపాయస్వభావత్తాలే అభిమతమ్ కిడుక త్తైకిట్టాతపడి యిరుక్కైయాలుమ్ నిరతిశయశోకావిష్టనాన అజ్ఞనైనై వ్యాజమాకక్కొణ్డు పరమకారుణికనాన గీతాచార్యన్ *భక్త్యాత్వనన్యయాశక్య అహమేవంవిధోర్జున। జ్ఞాతుం ద్రష్టుంచ తత్త్వేన ప్రవేష్టుంచ పరన్తప। మత్కర్మకృన్మత్పరమో మద్భక్తస్సఙ్గవర్జితః। నిర్వైరస్సర్వభూతేషు యస్స మామేతి పాణ్డవ। ప్రాప్యాహంనాన్యథాప్రాప్యో మమతై జ్కర్మలిప్యుఞ్జిః* ఎన్ఱు తాన్ విధిక్కిత్తువిధిత్త ఉపాయఙ్గళిల్ *తావదాతిష్ఠదాన్యాన్చ* ఎన్ఱిఅపడియే తన్ తిరువడిక్కైప్పెఱుకైక్కుమ్ మఙ్గళమ్ అభిమతిమానవై యెల్లాత్తుక్కుమ్ పోతువానసాధనమాయ్ అనుకూల్య సఙ్కల్పాదివ్యతిరిక్త పరికరనిరపేక్షమాయ్ లఘుతరమాయ్ ఋణమాత్రసాధ్యమాన రహస్యతమోపాయత్తై శోషయ శేషమిల్లాతపడి ఉపదేశపర్యవసానమాన చరమశ్లోకత్తాల్ సకలలోకశిరోధర్మమాక అరుళిచ్చెయ్కిఱార్.

శ్రుతిసిద్ధమాన ఇవ్వర్థత్తై శరణ్యనానస సర్వేశ్వరన్ తానేఉపదేశిక్క వితుతానే *నన్యస్య విధినానిత్యం మద్వీథాంశరణాగతిమ్*। ఆచార్యానుజ్ఞయాకుర్యా చ్ఛాస్త్రదృష్టేనవర్త్మనా* ఎన్ఱు శ్రీవిష్ణుతత్వాదికళిల్ శొన్న ఆచార్యానుజ్ఞైయుమాయిత్తు. (సర్వధర్మాన్పరిత్యాది) ఇవ్వళ్లోక

త్తుక్కు శబ్ద-రాదికవ్యవ్యష్టిక్రళ్ శొల్లుమ్పొరుళ్గళెల్లామ్ తాత్పర్యచన్ద్రిక్కైయిలుమ్ నిక్షేపరక్షైయిలుమ్పరక్క మూఴిత్తోమ్ ; ఇప్పు సారమానఅర్థజ్ఞైళె సన్నప్పవు సిద్ధహూనపదియే శొల్లుకిఓమ్. ఇతిల్ పూర్వార్ధమ్ ఉపాయవిధాయకమ్; ఉత్తరార్ధమ్ ఫలసమ్బన్ధశాపేక్షముక్తాలే విధిశేషమ్. ఆకైయాల్ ఇన్శ్లోకమ్ ఉపాయనిష్ఠాప్రధానమ్.

ధర్మమావతు, శాస్త్రమేకొణ్డుజీవిప్పదేయిరుక్కుమ్ పురుషార్థసాధనమ్. (ధర్మార్థా) ఎన్గిఱ బహువచనత్తాలే, అఙ్గిళుప్పధర్మమాగ శాస్త్రమోదిక్కొణ్డ ధర్మ జ్ఞానత్తైయుమ్ బాహుళ్యత్తైచ్ చొల్లుక్కిఱతు. సర్వగన్ధత్తాలే సపరికరమాననిలైయై వివక్షిక్కిఱతు; ధర్మపరికరజ్ఞానత్తైయుమ్ ధర్మ మెన్గుశొల్ల క్కూటియిరుక్కుమే; ఇన్గువన్దు ఏకశబ్ద ప్రతినియమత్తినాల్ దోషముక్కుమ్పొతు అఙ్గీకరిత్తాల నానాధర్మజ్ఞానమైయ కాణ్బిక్కైక్కాగవొల్లుకిఱతు. ఇప్పడి పొతువిలేశిత్తాలుమ్ ఇఙ్గు ప్రకరణవశత్తాలే మోక్షార్థమాగ శాస్త్రవిహితజ్ఞానమ్ సపరికరజ్ఞానమ్ నానాప్రకారజ్ఞాన ఉపాసనజ్ఞానత్తైయెల్లామ్ శొల్లుకైయిలే తాత్పర్యమ్.

పురుషో త్తమత్వజ్ఞానమ్ సర్వవిధై ర్వికృతుక్కుమ్ ఉపకారకమాన తత్వజ్ఞానమాత్రమావతుమ్, అవతారరహస్యచి న్తనమ్ అనుష్ఠిక్కిఱ ఉపాసనాదికళుక్కుమ్ శేషమాన శీఘ్రమిప్పత్తిహేతువావతుమ్, దేశవాసాదికళ్ ఉపాయవిరోధి పాపకరమహేతుక్కళ్ శాయ్గిఱ్ఱుణ్డు ఉపాయ నిష్పాదకత్తిలుమ్ శ్రీతాభాష్యాదికళిలే సమర్థిక్కైక్కాగవే ఇన్గనత్తై సాక్షాత్(నేర్)ముపాయత్తిలాక్కి, అఙ్గి బహుత్వవిషయమాన బహువచనత్తాలే విమర్శిక్కిఱతైనై ఉచితమన్ఱు ; *నానాశబ్దాదిభేదాత్ * ఎన్గిఱపడియే ఇన్నైయొర్ప్రకారమున్ సద్విద్యానహరవిద్యాదిభేదత్తాలే అఙ్గిబహుత్వమ్ కిట్టైక్కైక్కాగాత్ అబ్బహువచనమ్ సార్థమ్ ; అఙ్గిబహుత్వత్తైయుమ్ పరికరబహుత్వత్తైయుజ్కూడ విమర్శిత్తాలుమ్ విరోధమిల్లై.

(పరిత్యజ్య) ఎన్గిఱవిడత్తిల్ త్యాగమావతు - *అనయాచ్ఛప్రపత్త్యామా మాకిఞ్చన్యైక పూర్వకమ్* ఇత్యాదికళిలుప్పడియే అకిఞ్చనానా తన్నిలైమైక్కణ్ణు ఉపాయాన్తరజ్ఞానత్తిలుణ్డాన్ నైరాశ్యమ్ ; అనన్యాలే పత్నీసహితనాగవైయిరుక్కై త్యాగమెన్న ఉచితమిఱే ; అతిల్, (పరి) ఎన్గిఱ ఉపసర్గత్తాలే,*అనాగతానన్తకాలసఞ్చితానామ్ స్వకర్మక్షయహేతూనాం*త్వత్ప్రాప్తిప్రతిబన్ధకత్వేన సమేజనాన్నాన్తరేప్సితి* ఇత్యాదికళిలుప్పడియే అత్యన్తాకిఞ్చనరుక్కు సర్వకాలత్తిలుమ్ సర్వప్రకారత్తాలుమ్ దోగ్యత్తైయిల్లానాల్ తెళివిరైయాలేపిఱన్ద నైరాశ్యాతిశయమ్ శొల్లప్పడుకిఱతు. సర్వప్రకారత్తాలుమ్ త్యాగమావతు - పూర్ణానుస్మానశక్తియిల్లాతపోతు యథాశక్త్యనుష్ఠానమ్ పణ్ణుకిఱోమెన్గుమ్, అతుక్కు దోగ్యత్తైయిల్లాతవనైయిలే వేఱ్ఱోర్ల అనుకల్పజ్ఞానత్తిల్ ఉపాయోపాయజ్ఞానత్తిల్ అనుష్ఠిక్కిఱోమెన్గుమ్, తనక్కు దుష్కరజ్ఞానక్కురైయిరుక్కుమ్ దురాత్మత్వత్తిరుక్కైక్కూ.

ఇవ్వనువాదత్తుక్కు అధికారవిశేషత్తైక్కాట్టుక్కైవయోజనమ్. అతిల్, (పరి) ఎన్గిఱ ఉపసర్గమ్ అధికారవిషయత్తైక్కుఱిక్కిఱతు. *అనిత్యసుఖాంలోక మిమం ప్రాప్యభజస్వమామ్* ఎన్గిఱవిడత్తిల్, ప్రాప్య-ఎన్గిఱతు విధియన్ట్రిక్కే, *ప్రాప్యవర్తమాన స్త్వేమ్* ఎన్ఱు

వ్యాఖ్యాతమానాఖ్యోలే, ఇజ్ఞుమ్, *పరిత్యజ్యస్థిత స్వమ్* ఎన్ను వివక్షితమాకక్కడవతు. ఇప్పడి అర్థాన్తరజ్ఞలిలుమ్ ప్రయోగముణ్డాకియాలే, *త్యా ప్రతిషూత్తకెత్తొక్కుణ్డు త్యాగమ్ అజ్ఞమెన్న వొణ్ణాతు; (పరిత్యజ్య) ఎన్నిఅవితు విధిచూనపోతు ప్రప త్యధ్యాయాదికళిల్ విధిక్కి-అతెన్నాల్ అధ- త్తిల్ విరోధమిల్లె; అపోతు, సర్వధర్మాన్పరిత్యజ్య* ఎన్నిఅవితు, *అహమన్మ్యపరాథానామ్* సధర్మ నిష్ఠోస్మి* ఇత్యాదికళిలుప్పడియే సర్వధర్మజ్ఞళుమ్ తన్నై యోగ్యతాపర్యన్తమాక్క త్రిశ్తపడియై మున్నిట్టుకొణ్డాలై పడి. ఇవ్వళవు విళిమ్బిత్ప్రతీతికూనా అర్థముమ్ బహుప్రమాణానుగుణమాకై యాల్ అవత్ర్యాక్కు విరుద్ధమాక శఙ్కాచాద్యుక్తజ్ఞాన సర్వధర్మస్వరూప త్యాగాద్యర్థజ్ఞళి త్యాక్టిలుమ్ ఉపదేయమ్. ప్రప త్తిక్కాక వొరుధర్మజ్ఞళుమ్ అనుష్ఠిక్క వేణ్డానెన్ను ప్రప త్తియి నుడైయనైరపేక్ష్యత్తై చొల్లుకిఅ తెన్నై విధిపడుత్తుక్కు ఉచితమ్. అప్పోతు *పరి* ఎన్నిఅఉపస గర్గమ్, *అచాన్తేనకర్తవ్యమ్, శుచినాకర్తవ్యమ్* ఇత్యాదికళిల్చొల్లుకిఅ సర్వసాధారణ యోగ్యతాపాదజ్ఞళుమ్ ఇతుక్కు అజ్ఞమాక స్వీకార్యజ్ఞళాకాలెన్ను వివక్షిక్కిఅతు.

ఇజ్ఞనన్ది క్కే- *కర్మయోగమ్, జ్ఞానయోగమ్, భక్తియోగమ్* ఎన్గిఅ ధర్మజ్ఞళిన్ జైయ స్వరూపత్యాగమ్ ప్రప త్తిక్కు అజ్ఞమ్ ఎన్నుమ్పుళ్తిల్ ప్రప త్తి సర్వాధికారమన్ది క్కే యెయ్గియుమ్? ధర్మానుష్ఠాన శక్తనుక్కిజై అవర్గళైనుడైయ త్యాగత్తై విధిక్క వేణ్డువతు, ఇతు బహుప్రకారాన సిద్ధమాన కార్పణ్యమాకిఅ అజ్ఞత్తుక్కుమ్ *పుక్కలొణ్బిల్లాదవడియే* *కులజ్ఞళాయ* *కులిత్తుమాన్ను, *నధమనిష్టోస్మి* ఇత్యాదికళిలే ప్రసిద్ధమాన అకిఞ్చనాధికారమెన్గిఅ సమ్ప్ర దాయత్తుక్కుమ్ విరుద్ధమామ్. ఈశ్వరనైప్పర్గ్ర అత్యన్త పరత్వత్తైయాలే ఉపాయాన్తరజ్ఞళుక్కు క్షేత్రజ్ఞ నిత్యాత్మక్తనెన్ను కాట్టి ఇవనుక్కు అనన్యగైయత్యాగత్తై విధిక్కిఅతెన్నుమతు సర్వశాస్త్ర స్వవచనస్వప్రవృత్త్యాది విరోధత్తాలే అత్యన్తపరిహారమ్.

అప్పోతు తుల్యన్యాయత్తైయాలే *ప్రజ* ఎన్నైతానుమ్ ఘటియాతు. ఉపాయాన్తరజ్ఞళుక్కు జీవాత్మా నిత్యాత్మక్తనైనై తజ్ఞళుక్కు అసిద్ధమాన అనువాదపక్షత్తుక్కు స్థిరీకరణమ్వణ్ణిన పడియామత్తనై; ఏకప్రయోగమ్ తానే అత్మక్తనైప్పర్గ్ర త్యాగానువాదమాయ్ ఇతరనైప్పర్గ్ర త్యాగవిధియాకై ఏకవాక్యత్తిల్ ఘటియాతు. ఫలత్తిల్ వైషమ్యముమిల్లైక్కే- అధికారియుమ్ ఏకనాయిరుక్క గురులఘువిళిల్పముమ్ శొల్లవొణ్ణాతు. గురూపాయత్తిలే శక్తనానవనుక్కే అతిక త్యాగవిశిష్టమాన లఘూపాయత్తైవిధిత్తాల్ గురూపాయత్తిలారు త్తరుమ్ ప్రవర్తిప్పా రిల్లామైయాలుమ్ వేరొరుముఖత్తాలే అధికారభేదమ్శొల్లవొణ్ణామైయాలుమ్ గురూపాయత్తై విధిక్కిఅ శాస్త్రజ్ఞళెల్లామ్ ప్రమాణమన్ది క్కే యెయ్గియుమ్.

లఘూపాయ ప్రరోచనార్థమాక గురూపాయత్తైవిధిత్తు అతు తన్నైయే నిషేధిక్కిఅతెన్నై యుమ్ అత్యన్తానుచితమ్. అనుపాయజ్ఞళై ఉపాయజ్ఞళాక విధిక్కిఅతెన్నాల్, శ్రుతిస్మృతిళిల్ మోహనశాస్త్రజ్ఞళాక ప్రసజ్గిక్కియాలే శరణ్యస్వరూపాదికళుమ్ సిద్ధియాతపడియామ్. గురుక్క

జ్ఞాన కర్మస్వాదివ్యాపారజన్యమ్ లఘుకర్మజ్ఞాన రత్నవాణిస్మృతికర్తృకమ్ అథార్థికర్తృక ప్రకాల వికల్పికి-ఆతుర్యమ్ అధికారివిశేష వ్యవస్థాపూర్వలేయెన్నుమిడమ్ లోక్రప్రసిద్ధమ్. ఆర్ద్రవాన్ధైర్య చరమశ్లోకవ్యాఖ్యానత్తిలుమ్ ఇవ్వళవే వివక్షితమాకైయా లాగురివిరోధమి ల్లై. సమావర్తనాది కళిల్ గురులఘువికల్పమ్ అవస్థావిశేషాదికళాలే నియతమెన్దు కొళ్ళాతిపోతు గురువిజ్ఞాన ైయధర్యముమ్ వరుమ్.

జ్ఞానపూర్తియాతల్ విశ్వాసపూర్తియాతలుమైయవన్ ప్రవృత్తికు- అధికారి ; జ్ఞాన సూన్యమాతల్ విశ్వాసమాన్ద్య మాతలుమైయవ- ఉపాసనాదికళుక్కు- అధికారియెన్దాల్. ఇచ్చరమశ్లోకాదికళుక్కు ఉపదేష్టాకళుమాయ్ పరమాకైరుమాకైయాలే పూర్ణజ్ఞాన విశ్వాసరాన వ్యాసాదికళుక్కు ఉపాసనాదికళిల్ అధికారమిల్లైయామ్. అవర్కళుపదేశ్కాల త్తిలే జ్ఞానవిశ్వాసజన్మమెయ్తుయిరాయ్ పిన్బుకలజ్ఞి ఉపాసకరానార్కళైవిట్టొళిరుప్రమాణమిల్లై.

ప్రపన్నరాయ్నైత్తు లోకసంగ్రహార్థమాక ఉపాసనాదికళై అనుష్ఠిత్తార్కళైక్కుమ్ అప్పోపబన్ధజ్ఞలి లాగువచనమిల్లై. అప్పడికల్పికప్పకాలుమ్ తన్నధికారత్తుక్కు నిషిద్ధమాన వర్ణాశ్రమ లోక సంగ్రహార్థమాక అనుష్ఠిక్కప్పకాల్, అనై ఇవర్ తనక్కుమ్ పాపమాయ్ అధికారత్తుక్కు విరుద్ధానుష్ఠాన మన్నుమ్కైయాలే తన్ననుష్ఠానత్తైయిట్టు లోకసంగ్రహమ్ పణ్ణువుమ్ కడప్పడాతొళ్ళియుమ్. తనక్కిరణ్డువర్ణత్తిళ్ శాస్త్రానుమతజ్ఞానాల్ అవర్ళిల్ లోకిత్తార్క్కు శక్యమాయ్ అవర్కళుక్కు హితమాయిరుప్పతొన్నై త్తాన అనుష్ఠిత్తుక్కాట్టి లోకత్తారైయతిలే నిలైనిఱుత్తుకైయే లోకసంగ్రహమెన్దు శ్రీగీతాభాష్యత్తిలే అరుళిచ్చెయ్తార్. అల్లతు నన్యాసిక్కు నిషిద్ధమానగృహస్థైకాన్తధర్మత్తై సన్యాసి అనుష్ఠిత్తుక్కాట్టుమతు లోకసంగ్రహార్థమాకాతు. ఇతు ఆజ్ఞాతిలఙ్ఞసమామత్తై.

ఇప్పడియే ప్రపత్త్యధికారికుక్కు నిషిద్ధమై అవర్తానే కైఙ్కర్యబుద్ధియాలే అనుష్ఠిక్కియుమ్ స్వాధికారవిరుద్ధమ్. ప్రపత్తిక్కు అపేక్షితజ్ఞాన శాస్త్రీయజ్ఞానత్తై కైఙ్కర్యబుద్ధియాలే అనుష్ఠార్క్కు విరోధమిల్లై. తన్నామ జాత్యాదికళుక్కు అనురూపజ్ఞళుమాయ్ తన్నానుక్కు శక్యజ్ఞళుమాన సర్వధర్మజ్ఞళినుమైయ స్వరూపత్యాగమ్ అఙ్గమాక విధేయమెన్నుమ్నుట్టిలుమ్ ప్రపత్త్యుత్తరకాలమ్ తక్ వర్ణాశ్రమాద్యధికారజ్ఞళుక్కు అనురూపమాకవైత్త కైఙ్కర్య ఫలత్తైయుమిఱన్దు అహింసాసత్యవచనాది సామాన్యధర్మజ్ఞళైయుమ్ ఆచార్యపన్దనాదికళైయుమ్ తవిర్న్దు పశుమృగపక్ష్యాదికళైప్పోల్వే తిరియుమ్బడియామ్

నిషేధవాక్య సిద్ధజ్ఞాన నివృత్తిరూపధర్మజ్ఞళ్ స్వరక్షణార్థ స్వవ్యాపారమల్లామైయాలే శరణాగతియెన్నుమ విరోధియ్లామైయాల్ ఇఙ్గు ప్రవృత్తిరూప ధర్మజ్ఞళినుమైయత్యాగమే వివక్షితమెన్నుమ్ నిర్వాహముమ్ మన్దమ్; నివృత్తియుమ్ వ్యాపారవిశేషమెన్నుమిడముమ్ అతువుమ్ స్వరక్షణార్థమా మెన్నుమిడముమ్ లోకవేదసిద్ధమిత్తై, ఇవ్విధిబలత్తాలే ప్రవృత్తినివృత్తి రూపజ్ఞాన సర్వధర్మజ్ఞళైయుమ్ తవిర్న్దతిరిక్తై తానే ప్రపన్నర్కుక్కు శాస్త్రార్థమానాలుమ్

వెన్నిల్, ప్రపన్నానాం పూర్వేషాం కథమ్ ఇష్టోపాయత్వాధ్యవసాయాయ ప్రణిపత్యాదికమపి ఉపాయాన్తరవత్ కర్తవ్యతయా అపచార పరిహారాదికథమ్ విరుద్ధానుష్ఠానమామ్. యథాప్రమాణమ్ ప్రపత్తిసమ్బన్ధాయ ప్రపన్నకారాయ్ పరమకారుణికతమా యుపక్రిఒవర్ కథంకు భ్రమవిప్రలమ్భసమ్భావనాయుమిల్లై.

యావజ్జీవమ్ సర్వధర్మత్యాగమ్ విధేయమాకిలన్తో ఇవ్విరోధముళ్ళతు – ప్రపత్యనుష్ఠానక్షణత్తిల్ సర్వధర్మత్యాగత్తిన్నుడైయ స్వరూపత్యాగమ్ అఙ్గమానాల్ విరోధమిల్లైయెన్నిల్, అప్పోతు సమ్భావితమల్లాతవర్జనీయుడైయ స్వరూపత్యాగమ్ విధిక్కవేణ్డా. సమ్భావితమాన వర్జనీయుడైయ స్వరూపత్యాగమ్ విధేయమాకిల్ అప్పోతుణ్డాన భగవత్ క్షేత్రవాస శిఖాయజ్ఞోపవీతోత్సర్గ పుణ్డ్రధారణాదికైత్తవిర్ న్దుకొణ్డు ప్రపత్తిపాన ప్రసఙ్గిక్కుమ్. ఆకైయాల్ ఉపాసనత్తిల్ వరుమ్ కర్మాద్యఙ్గత్తిన్గళిలే నిరపేక్షైయాయిరుక్కిఅ ప్రపత్తిక్కు అఙ్గమాగ వొరు ధర్మఙ్గైయుప్పుగ్గవేణ్డావెన్రైయే త్యాగవిధిపరత్తుక్కు డీచితమ్.

ఇన్ద త్యాగవిధియానపక్షమ్ తన్నిలుమ్ ఉపాయాన్తరసామర్థ్య మిల్లాతార్క్కుమ్ అతుణ్డాకిలుమ్ విళమ్బిమరల్లాతార్క్కుమ్ ఇప్రపత్తియిల్ అధికారమ్; ఇప్పడియానా లొరు ప్రమాణత్తిన్గళుక్కుమ్ విరోధమిల్లై, పూర్వాచార్యర్ కథమ్ ఇవ్విధత్తిల్ స్వరూపత్యాగమ్ స్వరూపత్యాగమే ప్రపత్త్యఙ్గమెన్రుమ్, ఇప్పడియున్రెన్రుమ్ వివాదమిల్లైనార్ కళ్ళన్రు; ప్రపత్తిక్కు అధికారమాన ఆకిఞ్చన్యమ్ ప్రపత్తియినుడైయ నైరపేక్ష్యముమ్ ఇచ్చరమశ్లోకత్తిల్ ఎన్రపదఙ్గళిలే వివక్షిక్కైయుచితమెన్రు విమర్శిత్తార్కళత్తనై.

*అధికారంపురస్కృత్యోక్తో పాయస్యనిరపేక్షతామ్। ఏకళబ్దేనవక్తీతి కేచిదాహ్వాయవిదోవిదుః।
నైరపేక్ష్యంపురస్కృత్య విహితస్యలఘీయసః। ఉపాయస్యాధికారంతు శోకద్యోత్యేంవిదుఃపరే।
ఇత్థమథాఽవిశేషేపియోజనాభేదమాత్రతః। ప్రాచాంవివాదస్సంవృత్తో భాష్యకారైరవారితః।
అజ్ఞాతపూర్వవృత్తాన్తై ర్యత్నతారోపితంపరైః। తత్తుశ్రీవిష్ణుచిత్తాద్యైర్నిర్మూలమితిదర్శితమ్ *

ఆనాల్ – *ఇదంశరణమజ్ఞానా మిదమేవవిజానతామ్। ఇదంతితీర్షతాంపార మిదమాస్థమిచ్ఛతామ్* ఎన్నుమ్ *అవిద్యాన్తొదేవేపరిబృఢతయావావితితయాస్వశక్తే ర్మూల్మాన్నాజగతిగతిమన్యాయవిదుషామ్* ఎన్నుమ్శొల్లుకిఅ అధికారభేదమిరుక్కుమ్బడి యెన్నెన్నిల్, ఇవ్విఢత్తిల్శొన్న అజ్ఞానమ్ పశ్చాదికైత్పోలే శాస్త్రీయమెన్రు మఱియాతొత్రైరెయన్రు; మఱ్ఱినై తెన్నిల్, ఉపాసనాదికళిల్ తెళివిల్లామైమూలత్తిల్ ప్రపత్తిన్నిలుమ్ మూఢ్మవిశేషఙ్గళ్ మఱియామై యాతలా మత్తనై.

ఇవఱ్ఱిల్ *విజానతామ్* ఎన్నుమ్ *దేవేపరిబృఢతయావావితితయా* ఎన్నుమ్శొన్న జ్ఞానవిశేషముమ్ ఉపాసనాదికళిల్ తెళివాదల్, ప్రపత్తిక్కు ఉపయుక్తమాన శరణ్యగుణాది విషయత్తిల్ తెళివాతలామిరున్తనై; అల్లతు ఇతుక్కు అపేక్షితమాన సర్వవిషయజ్ఞానమన్రు; పరిబృఢత్వరూప శరణ్యగుణవిశేషజ్ఞానమిఙ్గే ఇఙ్గు శొల్లప్పటతు. ఇవ్వుపయుక్త జ్ఞానముణ్డానాలుమ్ ఉపాయాన్తరత్తిల్ శక్తియిల్లాతపోతు ఆకిఞ్చనాయ్ ప్రపత్తిక్కు అధికారియామ్. శక్తియుణ్డేయాకిలుమ్, *శక్తైస్తునఙ్కులాంకృత్వా లఙ్కాంపరబలార్దనః। మూంసయేద్వ్యదికాకుత్స్థ

స్తత్తత్సదృశంభవేత్* ఎన్గిఱపడియే రక్షకన్ తిరుత్తాళ్ తొడంగియిరుక్కయాల్ ఉచిత మెన్నిల్, ఇతు ప్రపన్నరుడైయ ఉత్తరకృత్యవిశేషత్తుక్కు ఉదాహరణమామ్; అల్లాతపోతు ఉపాయవిధాయక శాస్త్రంగళ్ నిరప్పక్కడవదల్ల.

ఉపాయాన్తరత్తిల్ తనక్కు జ్ఞానముణ్డాయ్ అతిల్ అనుష్ఠానశక్తియుణ్డానాలుమ్ విళమ్బ క్షమనన్ఱిక్కే యిరుక్కుమాకిల్ కడుమైఫలమ్ తరవల్ల ప్రపత్తియే నమక్కు ఉచితైయెన్ఱిరుక్కుమవనుమ్ ఇప్పప్పత్తిక్కు అధికారియామ్. ఇత్తై, *ఇదంతితీర్షతాంపాపానామ్* ఇత్యాదికళిలే శొల్లుకిఱతు. ఎజ్జనేయెన్ఱిల్, *తితీర్షతాంపాపామ్* ఎన్ఱతు కడుక అసిష్టనివృత్తి పిఱక్కవేణుమెన్ఱుమ్ త్వరైయుడైయారాక్కన్ఱపడి. *అనన్యమిచ్ఛతామ్* ఎన్ఱతు స్వరూపప్రాప్తపరిపూర్ణ భగవదనుభవత్తై ప్పేర్ఱల్లతు ధరిక్కుమాట్టారాక్కెన్ఱపడి. ఇవైయిరణ్డైయుమ్ నినైత్తు, *స్వభక్తేభ్యోమన్నావా* ఎన్గిఱార్. ఇఙ్గు భక్తియెన్ఱతు ప్రేమపారవశ్యత్తై చ్చొన్నపడి; అల్లతు భక్తియోగత్తై చ్చొన్నపడియన్ఱు. ఇబ్భక్తియినుడైయ భూమావాకిఱతు - కడుక ప్రాప్తికిడైయాత పోత్తిరియుమ్పడియాన అవస్థావిశేషమ్. ఇతు శిలర్క్కు కట్టళైప్పట్ట భక్తియోగమిల్లైయాకిలుమ్ సుకృతవిశేషమూలమాన భగనత్ప్రసాదత్తాలేవుమ్. ఇవ్వవస్థైయుడైయవనుమ్ ప్రపత్తిక్కు అధికారి. ఇప్పడియాకైయాల్ ఉపాయాన్తరత్తిల్ అజ్ఞరాయ్ ఇవ్వుపాయత్తిల్ సముదాయజ్ఞానమాత్రముడైయరా యిరుప్పార్క్కుమ్ ఇతిలుమ్ ఉపాయాన్తరత్తిలుమ్ తెళివుణ్డానాలుమ్ ఉపాయాన్తరత్తిల్ అనుష్ఠానశక్తి యిల్లాతార్క్కుమ్, ఇవైయిరణ్టు ముణ్డానాలుమ్ విళమ్బమ్పొఱాత ఆర్త్యతిశయముడైయార్క్కుమ్ ప్రపత్తియిలే యిళియలామ్.

ఇవ్విళమ్బాక్షమనుమ్ తాన్ నినైత్తకాలత్తిలే ఫలమ్పెఱుకైక్కు ఉపాయాన్తరరహితత్వప్రకారత్తైనినైత్తు *జగతిగతిమన్యామవిదుషామ్* ఎన్గిఱతు; వ్యాసాదిళ్ అధికారిపురుషర్కళాకైయాలే విళమ్బక్షమమాయ్ ఉపాయాన్తరశక్తరుమాయిరుప్పార్కళాకైయాల్ ఉపాసనత్తిలిళిన్దార్కళల్లతు జ్ఞానమాన్యమాతల్ విశ్వాసమాన్యమాతలుణ్డాయిళిన్దార్కళన్ఱు *అశక్తస్యాతికృచ్ఛ్రేషు దురాశాదాఢ్యశాలినః। కస్యచిచ్ఛ్రద్ధాదౌర్బల్యం లఘుత్వాగస్యకారణమ్। తత్రప్రపత్త్యనహాణా మన్యదిత్యపియుజ్యతే। వ్యాసాదిషుతునైవైషా నీతిస్సంశయఘాతిషు* ఇప్పడి ఉపాసనప్రపదనజ్గళుక్కు అధికారమ్ వ్యవస్థితమాకైయాల్ ఇరణ్టుశాస్త్రముమ్ సప్రయోజనమ్.

ఇరణ్డధికారికళుక్కుమ్ స్వధర్మత్తిల్ ప్రతిపత్తి వైషమ్యమేయుళ్ళతు; ప్రపన్నరుక్కు కోలినఫలత్తైప్పేర్ఱ వేఱొన్ఱై అనుష్ఠిక్కిల్ బ్రహ్మసూత్రబన్ధన్యాయత్తాలే విరోధముణ్డానాలుమ్ స్వయంప్రయోజనమాకవాతల్ భగవద్భాగవత సమృద్ధ్యాదిఫలాన్తరత్తై ప్పేర్ఱవాతల్ వేఱొన్ఱై అనుష్ఠిత్తాల్ విరోధమిల్లై.

ఇప్పుడి స్వరూపత్యాగమ్ కూడాతొల్లిన్దాలుమ్ ఉపాయత్వబుద్ధి త్యాగమ్పణ్ణుగైక పరిత్యజ్యవ్రక్కు- పొరుళానాలోవెన్నిల్, ప్రపన్నన్నుక్కు- ఉత్తరకృత్య గోచరజ్ఞాన వాక్యజ్ఞిల్ ఉపాయబుద్ధిత్యాగమ్ విధిక్కిఱవిడమ్ ఉచితమ్. ఇఙ్గు ఉత్తరకృత్యపరనుణ్ణిక్కే- ఉపాయ విధాయకమాయిరుక్కిఱ ఇవ్వార్థత్తిల్ శొల్లుగైయాలే ఇబ్బుద్ధి త్యాగపూర్వకమాన ధర్మస్వరూపమ్ ప్రపత్తిక్కు- అఙ్గమాగ అనుష్ఠేయమెన్ఱు ఫలిక్కిఱాలే స్వయమ్ప్రయోజనమాన కేవలైక్యమ్ ఉత్తరకృత్యమెన్ఱిఱుగుతలే సిద్ధియాతు. ఇవ్వుపాయత్తుక్కు- చ్చొల్లుకిఱ ధర్మానరనైరపేక్ష్యముమ్ కిడైయాతు. ఇవ్వుపాయమ్ అకిఞ్చనాధికారమన్ఱిక్కే- యొరుపొరియుమ్, ఎజ్జనైయెన్నిల్, ఉపాయమల్లాతవర్ పోల్ ఉపాయబుద్ధి త్యాగమ్ ఇఙ్గు విధిక్కవేణ్డా. ఉపాయమానవర్ పోల్ ఉపాయబుద్ధిత్యాగమ్పణ్ణి అనుష్ఠైక్కియవతు పఱ్ఱియ ఉపాసనాదికళిల్ నిఱైయుమ్. ఇఙ్గు ఉపాయత్వబుద్ధిత్యాగమ్పొరుళాగ చ్చొల్లుకిఱపడుత్తిల్ త్యాగవిధిక్కుమ్ అనుష్ఠానవిధిక్కుమ్ అధికారిభేదత్తాలే విరోధమ్ పరిహరిత్తవిడముమ్ అనపేక్షితవచనమ్; ఇఙ్గు స్వరూపత్యాగమ్ శొల్లుమ్మెయ్తితే ఇవ్విరోధ ప్రసఙ్గముళ్ళతు, ఇప్పడి బుద్ధివిశేషత్యాగపూర్వక కర్మజ్ఞానష్ఠ క్షిత్తై ప్రపత్తిక్కు- అఙ్గమాగ విశేషియిప్పతాల్ తిల్ ఉపాసనప్రపదనజ్ఞిళుక్కు- అఙ్గాఙ్గివ్యపదేశత్తిల్ మాఱాట్టమేయుళ్ళతు; అఙ్గభావత్తిల్ యథాకథఞ్చిదనుష్ఠానమ్ అమైయుమెన్ఱిఱ వైషమ్యముమ్ మన్దమ్. *సకలాఙ్గోపసంహారే కామ్యంకర్మ-ప్రసిధ్యతి* ఎన్ఱు శొల్లప్పట్టతిఱ్ఱే.

అతస్స్వరూపత్యాగోక్తా కైఙ్కర్యస్యాపచారతా | ఉపాయత్వమతిత్యాగే తత్స్వరూపాఙ్గతాభవేత్ | సాత్వికత్యాగయుక్తానాం ధర్మాణామేతదఙ్గతా | నూనంవిస్మృతికాదివృత్తా నైరుపవనిఱితా | సకృత్ప్రపదనేనైవ ధర్మాన్తరదవీయసా | తత్ప్రజ్ఞేభిమతంపూర్వే స్మర్యాపురితిశుశ్రుమ | ప్రసక్తాఙ్గత్వబాధేతు బ్రహ్మోత్రసమతేజసః | ఉపాయస్యప్రభావశ్చ కైఙ్కర్యాదిచ సుస్థిరమ్*

ఆకైయాల్ ఇఙ్గు సర్వధర్మజ్ఞినుడైయ స్వరూపత్యాగత్తై అఙ్గమాగ విధిక్కిఱ తెన్ఱుమ్, అవై అఙ్గమాఱ్ఱిఱ ఇఙ్గు బుద్ధివిశేషత్యాగమాత్రమ్ విధిక్కిఱ తెన్ఱుమ్ శొల్లుకిఱ పక్షఙ్గళ్ అఞ్ఞానపాలనాది శాస్త్రజ్ఞిళుక్కుమ్ ప్రపత్తిక్కు- నైరపేక్ష్యమ్ శొల్లుకిఱ శాస్త్రజ్ఞిళుక్కుమ్ ఘటకాచార్య సమ్ప్రదాయజ్ఞిళుక్కుమ్, ప్రపన్నరాయ్ప్పోన్ర పూర్వశిష్టర్కళుడైయ ఆచారత్తుక్కుమ్ విరుద్ధజ్ఞానమ్. ఇప్పడి ఉక్తదోషజ్ఞాలే ధర్మజ్ఞినుడైయ స్వరూపత్యాగముమ్ ప్రపత్తిక్కు- అఙ్గమన్ఱు; ఉక్తనైరపేక్ష్యత్తాలే అన్ద ధర్మజ్ఞినుడైయ స్వరూపముమ్ ఇతుక్కు- అఙ్గమున్ఱు. ఆకైయాలిఙ్గు మఱ్ఱొరుధర్మజ్ఞాలుమ్ ఇప్రపత్తిక్కు- అపేక్షైయిల్లైయెన్నైయిలే ఇత్యాగవిధిక్కు- త్తాత్పర్యమ్. ఇప్పడి ప్రతిషేధిక్కైక్కు- ప్రసఙ్గమ్ వేణుమ్. ఇఙ్గు ఎన్నధర్మజ్ఞిళ్ ప్రసక్తజ్ఞాయ్ ప్రతిషేధిక్కప్పడుకిఱతెన్నిల్, వేదాన్తబోధైకళాన విద్వైక్కళిల్ ఒరు విద్వైక్కళిలేయోతి అఙ్గజ్ఞాయ్త్తోన్ఱిన వర్ణాశ్రమధర్మజ్ఞిళుమ్ గతిచిన్తనాదికళుమ్ విద్యాన్తర తిలుమ్ వరుమాప్పోల్ న్యాసవిద్వైయిలుమ్ ఇవై తులున్యాయత్తైయాలే అఙ్గజ్ఞ

శాయ్‌వరప్పుళ ఇప్పుడి అజ్ఞత్వప్రసజ్ఞముణ్ణైయ సర్వధర్మజ్ఞశాలుమ్ ఇతుక్కు అపేక్షైయిల్లైయెన్గైక్కు ఇవ్విడత్తుక్కు ఉచితమ్.

ఇద్ధర్మజ్ఞళుక్కు *సహకారిత్వేనచ* ఎన్గిఱ సూత్రత్తిల్ సొన్న విద్యాసహకారిత్వవేషమ్ తవిర్‌న్దాలుమ్, *విహితత్వాచ్చాశ్రమకర్మాపి* ఎన్గ సూత్రాన్తరత్తిల్ సొన్న వినియోగాన్తరత్తుక్కు ప్రపన్నర్‌కళ్‌క్కుల్ నివారకరిల్లై; ఆనాలుమ్ ఇద్ధర్మజ్ఞళినుడైయ అనుష్ఠానముమ్ ధర్మజ్ఞత్వైత్యజిక్కైక్కుమ్ ప్రపత్తిక్కు అజ్ఞమల్లామైయాల్ అశక్యజ్ఞళిల్ నైరాశ్యమ్ అధికారత్తిలే శొరుకుమ్. శక్యమాన నిత్యనైమిత్తిక ధర్మజ్ఞళుడైయ అనుష్ఠానమ్ ఆజ్ఞానుపాలనమాన కైంకర్యమాత్రమామ్. *సఙ్కల్పమాత్రమేవాఙ్గం శ్రుతమాచరణంపునః | అనఙ్గమాజ్ఞయాప్రాప్తం నసఙ్కల్పనిబన్ధనమ్ ॥ *ఇప్పడియాగిల్ ఇవనుక్కు నిత్యనైమిత్తికధర్మజ్ఞళిలడైక్కవొణ్ణాత ప్రభూత కైంకర్యజ్ఞళుక్కు ప్రయోజకరారెన్నిల్, ఇవై యివనుక్కు ఉపాయాన్తరత్తిల్ పుకుగాతు. అజ్ఞాన్తరనిరపేక్షైయాన ప్రపత్తిక్కు పరికరధర్మజ్ఞళుమాగాతు; అకరణత్తిల్ ఈశ్వరన్ వెఱుక్కుమెన్గు శెయ్‌కిఱానుమల్లన్; తనియేయివై తనక్కొరు పాపక్షయస్వర్గాపశుపుత్రాదిఫలాన్తరత్తై యాశైప్పట్టు చ్చెయ్‌కిఱానుమల్లన్. లౌకికరానవర్‌కళ్ ద్యూతాదికళ్ పణ్ణుమాపోలే కేవలమ్ తన్నుగప్పాలే ప్రవర్తిక్కిఱానుమల్లన్. ముక్తరైప్పోలే భగవదభిప్రాయత్తై ప్రత్యక్షమాగక్కణ్డు అవనై ఉగప్పిక్కైక్కుక్కు ప్రవర్తిక్కిఱానుమల్లన్. మత్‌నైజనేయెన్నిల్, ఇక్కైంకర్యజ్ఞళుక్కుమ్ ఫలాన్తరజ్ఞళైప్పోలే భగవత్ప్రీతియుమ్ ఫలమాగ శాస్త్రసిద్ధమాగైయాలే అవనుగప్పిలే సతోత్తరనాన తన్ ప్రకృతిస్వభావత్తాలే రుచిపిఱక్కైయాలే సుహృత్ప్రాప్త ద్యుపలాళనజ్ఞళిలొప్పోలే సర్వవిధ బన్ధువానవనుడైయ ప్రీణనజ్ఞళిలే శాస్త్రమ్ కైవిళక్కాగ ప్రవర్తిక్కిఱార్.

ఇవ్విడత్తిలే శిలర్ సర్వేశ్వరన్ పక్కలిలే సర్వభరన్యాసమ్పణ్ణినవివేకిక్కు త్యాజ్యోపాదేయ విభాగనిర్ణయకమ్ స్వరూపజ్ఞానమన్ఱో ; ఇప్పడిఇవర్ స్వరూపవశ్యనా మత్తనైపోక్కి శాస్త్రవశ్యనామ్బడియెన్నెన్గు శొల్లువర్‌కళ్. ఇతువుమ్ అనుపపన్నమ్. ఎజ్ఞనేయెన్నిల్, స్వరూపమ్ ఇన్నపడియిరుక్కుమెన్గు శాస్త్రత్తైక్కొణ్డు అఱుతియిట్టాల్ ఇస్స్వరూపత్తుక్కు ఇన్నపురుషార్థముమ్ తదుపాయముమ్ త్యాజ్యమ్. ఇన్నపురుషార్థముమ్ తదుపాయముమ్ ఉపాదేయమెన్గు పిరిత్తుత్తెళిగైక్కుముగనామళవుమ్ శాస్త్రమొళియవళియిల్లై ; స్వరూపత్తిల్ శేషత్వాదికళైక్కొణ్డు శిలజొచిత్యమాత్రమ్ అఱియలామత్తనై ; అల్లతు శేషియుగన్దకైంకర్యత్తిన్ ప్రకారమితు ; ఇక్కైంకర్యత్తుక్కు ఉపాయజ్ఞళ్ ఇన్నైయెన్గు స్వరూపజ్ఞానమ్ నియమిత్తుక్కాట్టాతు. ఆనపిన్బు శాస్త్రత్తైఅనాదరిత్తు నిషిద్ధద్రవ్యజ్ఞళైక్కొణ్డాతల్, విహితజ్ఞళ్ తన్నిలుమ్ న్యాయాజ్ఞితమల్లాత ద్రవ్యజ్ఞళైక్కొణ్డాతల్ తనక్కురుచిత్తపడియే శాస్త్రవిరుద్ధమాయిరుక్కుంగట్టళైయిలే కైంకర్యత్తై నడత్తప్పార్ త్తాల్ ఉపచారాపచారజ్ఞళుక్కు పిరివిల్లైయామ్. అప్పోతు తన్‌రుచియొళియ వేఱునియామకమిల్లామైయాలే ముముక్షుక్కళ్ తవిర్‌న్దు పోరుకిఱ సర్వనిషిద్ధజ్ఞళైయుమ్ తన్‌రుచిమాత్రత్తాలే కైంకర్యమాగ అనుష్ఠిక్క ప్రసఙ్గిక్కుమ్.

మవిన్ని వేదవన్తిలుమ్ శ్రీభాష్యకారర్ *శాస్త్రోవిరుద్ధానిసమ్భృత్య* ఎన్ఱు అరుళిచ్చెయ్తార్; ఆకైయాల్ శాస్త్రవశ్యనాయ్ తత్ర అధికారత్తుక్కు- శాస్త్రముఱ్ఱత్తై జ్ఞానత్తైయే పణ్ణప్రాప్తమ్; *తస్మాచ్ఛాస్త్రంప్రమాణంతే కార్యాకార్యవ్యవస్థితౌ। జ్ఞాత్వాశాస్త్రవిధా నోక్తం కర్మకర్తుమిహార్హసి* ఎన్ఱ ఉపదేశమ్ పరాధికారప్రకారత్తుక్కుమ్ పొరుత్తమాయిరుక్కుమ్. ఆళవన్దార్ శ్రీగీతార్థసఙ్గ్రహత్తిలే *జ్ఞానీతుపరమైకాన్తీ పరాయత్తాత్మజీవనః। తత్పాశ్లేషవియోగైక సుఖదుఃఖాస్తదేకధీః। భగవద్ధ్యానయోగోక్తి వన్దనస్తుతికీర్తనైః। లబ్ధాత్మా తద్గతప్రాణ మనోబుద్ధీన్ద్రియక్రియః। నిజకర్మాదిభక్త్యన్తం కుర్యాత్ప్రీత్యైవకారితః। ఉపాయతాంపరిత్యజ్య న్యస్యేద్దేవేతుతావకీః* ఎన్ఱు అరుళిచ్చెయ్తవిడత్తిల్ *ప్రీత్యైవకారితః* ఎన్ఱతువుమ్ శాస్త్రమ్ వీణ్డావెన్ఱపడియన్ఱు; ఇఙ్కు శాస్త్రమొన్ఱే అజీయవేణ్డుమిఱ కైఙ్కర్యమేన్ఱిల్ స్వామినిసన్తోషజనకత్వపడియాక శేషభూతనాన తనక్కు-ప్పిఱకిఱ-అ ప్రీతియినుడైయ ప్రేరకత్వాన్తి శయమ్ శొల్లుకైయిలే తాత్పర్యమ్. ఇన్ఱొరజ్ఞై ఉపాసనాధికారిప్రకరణిలే దొమ్ఱుక్కు-మ్మొతుఉపాసనాదిప్రకరణత్తిలుళ్ళ స్వాతన్త్ర్యత్తైయుమ్ ఫలోపాయమాన శరణ్యనుక్కు- ప్రసాదనమాయ్కొణ్డు ఫలత్తుక్కు- సాక్షాదుపాయమన్ఱిక్కే- నిత్యి-అనిలైయైయుమ్ ఇప్పువాసనత్తాలే ప్రసన్నమాన సర్వేశ్వరన్ తానే ఫలత్తుక్కు-సాక్షాదుపాయమాయ్ నిత్యి-అనిలైయైయుమ్ శొల్లుకైయిలే నోక్కాకక్కడవతు.

స్వతన్త్రప్రపత్తి నిష్కర్తీఅత్తిల్ ఇన్ఱొరజ్ఞైయొఁజిక్కు-మ్మొతు ఇవర్ అజ్ఞానుజ్ఞైకళాలే పణుమ్కైఙ్కర్యమెల్లామ్ భక్తియోగాదికళిల్ కట్టళై కుఱైయాతిరున్దాలుమ్ స్వామినిసన్తోషమొన్ఱిరుపేరుం స్వర్గ-మోక్షాదిప్రయోజనత్తుక్కు ఉపాయమాక అనుసన్ధిక్కిఱానల్లామైయాలే ఇవనుక్కు- అనన్యోపాయత్తైయుమ్ అనన్యప్రయోజనత్తైయుమ్ కుఱైయాతేయిరుక్కిఱఅ పడియైయుమ్ అకిఞ్చనానన ఇవనుక్కు- ఈశ్వరన్తానే ఉపాయాన్తరాన తిరేన్ఱిన్ఱు ఫలమ్కొడుక్కిఱఅపడియైయుమ్ శొల్లుకైయిలేతాత్పర్యమ్; ఇరణ్డధికారికళుమ్ *ప్రలిబుద్ధానసేవన్తే* అనన్యదేవతాభక్తాశ్చ, *నాన్యందేవంనమన్యుం-ర్వాల్* ఇత్యాదికళిల్పుడియే పరమైకాన్తికళాయిరుక్క; ఇఙ్గు, *నిజకర్మాదిభక్త్యన్తమ్ * ఎన్ఱు అరుళిచ్చెయ్తపడియే వర్ణాశ్రమాదిధర్మజ్ఞైళై ఇవర్కళ్ అనుష్ఠిక్కప్కాక-ల్ అగ్నీన్ద్రాది దేవతా వ్యామిశ్రలైయాలే పరమైకాన్తిత్వమ్ కుఱైయాతో వెన్ఱు వేదాన్తవ్యుత్పన్నర్కళిప్రణ్ణకార్ చోద్యమ్పణువర్కళ్. ఇవ్విడత్తిల్ *సాక్షాదవ్యవిరోధంజైమినిః* ఎన్ఱిఅ సూత్రత్తిన్పడియే అగ్రనయనాది వ్యుత్పత్తిప్రకరణత్తాలే అన్నాన్యదిశిజఙ్గత్తై సర్వేశ్వరనుక్కు-సాక్షాద్వాచకజ్ఞానక నిరవధికమాలామిడత్తిల్ ఇవై శ్రీసహస్రనామత్తిల్ తిరునామఙ్గళిన్పడియే నిత్యైకైయాలే యివర్కళిల్ దేవతాన్తరస్పర్శమిల్లై. *దేవాన్యశీన్యిత్యనన్యగవదాత్మకాత్వాత్వాసన్తర్వ్య* ఎన్ఱు నిత్య ప్రభృతికళిల్ శ్రీభాష్యకారర్ అరుళిచ్చెయ్తపడియే తత్తద్దేవతాశరీరకనాక పరమాత్మావై అనుసన్ధిత్తుకొణ్డు తత్తత్కర్మఙ్గళై అనుష్ఠిక్కైక-శాస్త్రబలసిద్ధమానవిడత్తిల్ *ఉపాసాత్రైవిధ్యాత్* ఎన్ఱిఅపడియే ప్రకరణవిద్యాదికళిల్ విశేషమాన దివ్యాత్మస్వరూపత్తాలుమ్ చేతనాచేతన విశిష్టనాకవుమ్ పరమాత్మావై ఉపాసియానిన్ఱాలుమ్

విశేషణమాన చేతనాచేతనఙ్గళిల్ ఆరాధ్యత్వమిల్లాతాప్పోలే ఇవ్విడత్తిలుమ్ విశేషణమాన దేవతిర్యఙాదికళై ఇవర్ ఆరాధికిక్కాతాన్గళ్.

అహంహిసర్వయజ్ఞానాం భోక్తాచప్రభురేవచ। హవ్యకవ్యభుగేకస్త్వం పితృదేవస్వరూపధృత్ యేయజన్తిపితృన్దేవాన్ బ్రాహ్మణాన్సహుతాశనాన్। సర్వభూతాన్తరాత్మానం విష్ణుమేవయజన్తితే* ఎన్గిఱపడియే సర్వాన్తర్యామియానవనే ప్రతిబుద్ధనాన ఇవనుక్కు ఆరాధ్యనాగైయాలే ఇప్పడిత్తెళిన్దు అనుష్ఠిక్కుమవనుక్కు యథాశాస్త్రమనుష్ఠిక్కి ఉపాయాన్తరస్పర్శమ్ వారాతాప్పోలవుమ్ కైంకర్యాకాఙ్ఖాన ద్రవ్యాజ్ఞాన నివేదితోపయోగాదికళాల్ ప్రయోజనాన్తరస్పర్శమ్ వారాతాప్పోలవుమ్ ఆరాధ్యవిశేషణమాక విధిబలప్రాప్తజ్ఞాన చేతనాచేతనఙ్గళాల్ దేవతాన్తరస్పర్శదోషమ్ వారాతు. *నారాయణంపరిత్యజ్య హృదిస్థం ప్రభుమీశ్వరమ్। యోన్యమర్చయతేదేవం పరబుద్ధ్యాసపాపభాక్* యస్తునారాయణందేవం సామాన్యేనాభిసున్యతే। సయాతినరకంఘోరం యావచ్చన్ద్రదివాకరమ్। బుద్ధుర్ధాదివసతిం శ్మశానంశవమేవచ। అటవీంరాజధానీఞ్చ దూరతఃపరివర్జయేత్* ఇత్యాదికళిల్ఎప్పడియే దేవతాన్తరఙ్గళిలే పరత్వబుద్ధిపణ్ణుతల్ సమత్వబుద్ధిపణ్ణుతల్ నిత్యనైమిత్తికఙ్గళిల్ తుపక్కిఱ్ఱు దేవతాన్తరస్థలఙ్గళిలే శెల్లుతల్ శెయ్యిల్ పరమైకాన్తిక్కు దోషమామాల్లతు నిత్యనైమిత్తికఙ్గళిల్ ఆరాధ్యనాన సర్వాన్తర్యామిక్కు శరీరమాయ్ నిజక్కుఅనిష్టాయిల్ ఇద్దేవతైకళ్ పక్కల్ పరత్వబుద్ధియుమ్ సామ్యబుద్ధియుమ్ స్వనిష్ఠత్వబుద్ధియుమ్ ఆరాధ్యత్వబుద్ధియుమ్ ఫలప్రదత్వబుద్ధియుమిల్లామైయాలే ఉపాస్యవిశేషణఙ్గళాన ప్రాణనైశ్వానర త్రైలోక్యాదికళాల్ ఇవనుక్కు వ్యభిచారమ్ వారాతాప్పోలే శాస్త్రసిద్ధఙ్గళాన అగ్నిన్ద్రాదివిశేషణఙ్గళాలుమ్ ఇవనుక్కు ఐకాన్త్యవిరోధమ్ వారాతు.

వఙ్గిప్పరత్తునమ్బియుమ్ ప్రపన్ననుక్కు అహోరాత్రకృత్యమాన భగవత్సమారాధనత్తై చొల్లివిట్టిన్దు *గాయత్రీజపపర్యన్తం మన్త్రాచమనపూర్వకమ్। సాన్ధ్యంకర్మాఖిలంసాధు సమాప్యచయథావిధి। సమిదాజ్యాదిభిర్దివ్యైర్మన్త్రైరగ్నియధోదితైః। హుత్వాగ్నీన్నగ్నిహోత్రాదావుక్తంకాలమపేక్షిత* ఎన్ఱుమ్ - *తత్రసామాధ్యందినంకర్మ సోపవీతంశ్రుతిచోదితమ్। స్నానాదిబ్రహ్మయజ్ఞాన్తం కృత్వాఖిలమతన్ద్రితః* ఎన్ఱుమ్ - *అహోరాత్రంపితృక్రియాంపశ్చాదనుయాగాదికఞ్చయత్* ఎన్ఱుమ్ ఇప్రకారఙ్గళిలే తత్తన్మన్త్రపూర్వకఙ్గళాన వర్ణాశ్రమధర్మఙ్గళై అరుళిచ్చెయ్తార్ ; భట్టరుమ్ ఆళ్వానుమ్ తన్దాఙ్గళ్ అరుళిచ్చెయ్త నిత్యఙ్గళిలే *శ్రుతిస్మృత్యుదితంకర్మయావచ్ఛక్తిపరాత్మనః। ఆరాధనత్వేనాపాద్య సోధ్వరుణ్ణిశ్చతర్పయేత్* ఇత్యాదికళై అరుళిచ్చెయ్తార్కళ్.

పెరియజీయరుమ్ - *శ్రీపరాశరభట్టార్య చరణౌసంశ్రయేమహి* ఇత్యాదియాలే సమ్ప్రదాయవిశేష జ్ఞాపనార్థమాక గురునమస్కారాదికళైప్పణ్ణి *భగవచ్చరణామ్భోజ పరిచర్యా విధిక్రమమ్। ఏకాన్తిభిరనుష్ఠేయం నిత్యంసమభిదధ్మహే* ఎన్ఱు తుడఙ్గి *ఆపోహీత్యాదిభిర్మన్త్రైర్వాచకైఃపరమాత్మనః। సమ్ప్రోక్ష్యమన్త్రాచమనం మన్త్రైస్తత్ప్రతిపాదకైః। ఆదిత్యాన్తర్హితం

స్యాస్మ్యం వితీర్యపరమాత్మనః। ప్రతిపాదికాయావిష్ణో స్సాన్నిధ్యాతంజపేద్దరిమ్। థ్యాయేజప్త్వా వతిష్ఠేతతమేవగుణాస్తో త్రమమ్। నాశాయశాత్మన్దేవా నృసింహ నృపర్వయేత్వితృక్* ఎన్తరుల్ చ్చెయ్తార్ ; భాష్యకారార్ సమ్ప్రచాయస్థులిళ్ళ కులజ్ఞశ్లెల్లామ్ ఇన్ట ఉతియాశ స్వస్తూత్రోశ్ మానవడియే తత్తన్దేవతా' మన్త్రజ్ఞశ్లెకొన్డు వివాహోపనయనాదికళ్ళ అనుష్ఠిక్కవుమ్ కాణా నిన్త్లోమ్. పెరియనమ్బిమతలాన పరమాచార్యన్ కళుమ్ తన్దామ్ సూత్రజ్ఞళిన్వడియే యజ్ఞాదికళ్ పణిసార్ కశెన్నుమిడమ్ పర్వార్ క్కుమ్ ప్రసిద్ధమ్.

ఆనపిన్ను భాష్యకారుడైయవుమ్ తచ్చిష్య ప్రశిష్యర్ కళుడైయవుమ్ ఉపదేశానుస్థానజ్ఞ ళిలే నిశ్చెయుడైయార్ క్కు- ఆగమసిద్ధాన్తానుబతిక్కాన సంహితావిశేషజ్ఞళిల్ ప్రతినియతమాశ చ్చిల్లుమ్ మన్త్రనిశేషజ్ఞశ్లెకొన్డు క్రియావిశేషజ్ఞళ్ అనుష్ఠిక్కవొణ్ణాతు. అధికారాదికళుక్కు- అనుగూపమాశ చతుర్విధపఛ్చాత్రతముమ్ విభక్తమాయ్ నిఱుక్కుమ్ నిలైయుమ్ వచనవిరోధ మిల్లాతవిడత్తిల్, *అనుక్తమన్యత్తంగ్రాహ్యమ్* ఎన్గిఅన్యాయమ్ నడక్కుఎప్పడియుమ్ నాలు ఆశ్రమత్తిలుమ్ బ్రహ్మవిద్వైయమ్ మోక్షలాభముణ్డెన్గు శారీరకాదికళిలే సమర్థిత్తాల్పోలే ఆగమసిద్ధాన్తాదికళ్ నాలిలుమ్ సాక్షాన్మోక్షోపాయముమ్ మోక్షప్రాప్తియుముణ్డెన్గుమ్ శేషాఛ్చ రాత్రత్తియిలే ఉపపాదిత్తోమ్. ఇశ్నాత్రజ్ఞళిల్ వ్యవస్థితమాశ విధిత్తపడియెయ్యిర్ధ తన్ర ముక్కురుచిత్త మన్త్రజ్ఞశ్లెకొన్డు సర్వకర్మజ్ఞశ్లెయుమ్ అనుష్ఠిత్తాల్ ప్రాయశ్చిత్తాదికళుమ్ పరక్కచ్చొల్లప్పట్టతు ; ఆసపిన్ను ముక్తనామళివుమ్ స్వాధికారానుగుణమాశ శాత్రుమ్శొన్న కట్టళైయిన్ కీళ్ కైజక్కర్యమ్మణివికిలై.

ఇప్పడి ప్రపన్నముక్కుమ్ శాత్రువశ్యనాయ్ శాస్త్రోక్తకైజక్కర్యమే పణ్ణవేణ్డుమెయిలే విధి నిషేధలజ్జనపత్తుముమ్, విహితనిషిద్ధత్యాగపత్తుముమ్, వర్ణాశ్రమధర్మజ్ఞళ్ బొపాధికజ్ఞళాకై యాలే స్వరూపజ్ఞానమ్ పిఱన్దవనుక్కు త్యాజ్యజ్ఞళెన్గిఅపత్తుముమ్, ఇవైశెయ్యువుమామ్, తవిర వుమామెన్గిఅ పత్తుమ్, ఇవైతవిర్న్దాలుమ్ ఉకప్పిక్కుమత్తనైయే, వేఱొరుపత్యవాయమిలై యెన్గిఅపత్తుముమ్, ఇవైన అనుష్ఠియాతపోతు లోకవిరోధమాత్రమే ప్రత్యవాయమెన్గిఅపత్తుమ్, మఱ్ఱుమ్ ఇప్పడైకళిలుళ్ళ పత్తుజ్ఞళెల్లామ్ సమ్యఙ్న్యాయానుగృహీత శాత్రుసమ్ప్రదాయ విరుద్ధజ్ఞానపడియాలే సత్వస్థర్ క్కు- అనుపాదేయజ్ఞళ్.

సన్న్యాసాశ్రమస్థర్ క్కు- వ్వణ్ణుళ్ళవై శిలవఱ్ఱై నిషేధిత్తు వ్యతిశాశ శిలవఱ్ఱై విధిక్కుమా పోలే భాగవతత్వమడియాశ చ్చిలవఱ్ఱైనిషేధిత్తు చ్చిలవఱ్ఱై అపూర్వమాశ విధిత్తాలుమ్ *సన్న్యాహీనోఘచిన్తిత్య మనహాన్సర్వకమసు* ఇత్యాదికళాలే అవశ్యకర్తవ్యజ్ఞశాశ చ్చొల్ల ప్పట్టకర్మజ్ఞశై విడవొణ్ణాతు. ధర్మశాత్ర సూత్రభేదజ్ఞళిల్పోలే భగవచ్ఛాత్ర సంహితాభేద జ్ఞళిలుమ్ ఇతిహాసపురాణజ్ఞళిలుమ్ శొల్లుమ్ సన్న్యాసనాభేదజ్ఞళి అవ్వోశా స్థ్రిజ్ఞళిలే యిఱ్ఱిన్ద వర్కళ్ అనుష్ఠిక్కక్కడవర్కళ్. *వైవశాన్యభిగచ్ఛేత్తు* ఎన్తుమ్, *దేవస్థానప్రణామనమ్* ఎన్తుమ్ ఇప్పడైకళిలే ధర్మశాస్త్రేతిహాసాదికళిల్పోన్ర ఆచారముమ్ పరమైకాన్తిక్కు- శాస్త్రి బలత్తాలే భగవద్విషయత్తిలే నియతమ్. ఆకైయాల్ ఒరుశాస్త్రజ్ఞళుక్కుమ్ విరోధమిలై.

తస్మాదష్టాక్షరం స్త్రీం మధ్యక్లేశోత్తకల్పకైః। సన్న్యాకాలేషుజప్తవ్యం సతతం చాత్మ భర్తయే ఎన్న శ్రీవైష్ణవధర్మశాస్త్రజ్ఞాన్నతువుమ్, *వ్యవసథాన్తనుసన్ధానే సహ సదైవంవక్తా* ఎన్న గద్యత్తిల్ అరుళిచ్చెయ్తతున్నుమ్ మన్త్రముమ్ ఇప్పడైకళిలుళ్ళవై యెల్లామ్ అవశ్యకర్తవ్యత్వజ్ఞాన నిత్యనైమిత్తికజ్ఞళుక్కు విరోధమ్వారాతపడి అవన్ఱుక్కుప్పోక్కి మిక్కకాలత్తిలే యాశక్కడవతు. *శ్రోతస్మార్తావిరుద్ధేషు కాలేషుజపమాచరేత్* ఎన్న సారదాదికళుమ్ శొన్నార్కళ్. *హుత్వాగ్నీన్నగ్నిహోత్రాదా వుక్తంకాలమపిక్షిప్య* ఎన్న వజ్రిప్ప రత్తునమ్బి అరుళిచ్చెయ్తార్. భాష్యకారర్ అన్నిమదశైయిలుమ్ వరుందియెయ్తిరున్న సన్ధ్యాకాలత్తిలే జలాజ్ఞలిప్రక్షేపమ్ పణ్ణియరుళినార్. ఆకైయాల్ వర్ణాశ్రమధర్మజ్ఞళ్ ఔపాధికజ్ఞళైన త్యజిక్కై పూర్వానుష్ఠానాదివిరుద్ధమ్.

ఇప్పడిత్తృజిక్కిల్ దేహేన్ద్రియాద్యుపాధికళైయొழియ మూలాకారణ దీపారోపణాది విశేషకైంకర్యజ్ఞళుమ్ అనుషిక్కవొణ్ణామైయాల్ అవైయుమెల్లామ్ ఔపాధికగుణాయ్ త్యాజ్యజ్ఞానమ్. అవై అనుషిక్క ఆశైప్పడిల్ అవన్ఱుక్కు యోగ్యతాపాదకజ్ఞాన శౌచాచారసంస్కారాదికళైయుమ్ విడవొణ్ణాతు.

అనషిన్న *ఆహార్యగ్రహమన్త్రార్థ జాత్యాదినియమైర్యుతః। పర్వాల్లజ్జీశ్వకైంకర్యం శక్త్యానన్యప్రయోజనః। మాజ్ఞళ్యనూత్రవస్త్రాద్యైర్ సంరక్షితయథావధూః। తథాప్రపన్న శ్శాస్త్రీయ పతికైంకర్యపద్ధతిమ్। యదన్నాజ్ఞళ్యసూత్రాదై స్తాగేనంరక్షణేపివా। రక్షేన్నిరోధైర్భోగైర్వా పతిస్తద్విరహేపినః। అవజ్ఞార్థమనర్థాయ భక్షజన్మాదిచిన్తనమ్। శాస్త్రవ్యవస్థామాత్రార్థం నతుతద్దుష్యత్వితిక్వచిత్। అతఏవహిశాస్త్రేషు తత్తజ్జాత్యైవదర్శితాః। ధర్మవ్యాధతులాధార శబరీవిదురాదయః। స్వజాత్యనుగుణైవైషాం వృత్తిరన్యైతిహాసికీ। విశేషవిధినిర్దిష్టంతు తద్బలా త్తత్తయు జ్యతే। దేశకాలాధికార్యాది విశేషేషువ్యవస్థితాః। నధర్మాశ్రాస్తిమహాన్తి దేశకాలాన్తరాదిషు। కేచి త్తత్తదుపాఖ్యాన తాత్పర్యగ్రహణాత్తుమాః। కలికోలాహలక్రీడాం వర్ధయన్తిరమాపతేః। మాతృభిఃపితృభిశ్చైతాః పతిభిర్దేవరైస్తథా। పూజ్యాభూషయితవ్యాశ్చ బహుకల్యాణమిచ్ఛుభిః। జామయోయానిగేహాని శప న్త్యప్రతిపూజితాః। తానికృత్యాహతానీవ వినశ్యన్తి సమన్తతః। ఏవమాదిషుపూజోక్తి ర్యత్తోచిత్యాన్నియమ్యతే। భక్షమేచ్ఛాదిపూజోక్తి రేవమేవ నియమ్యతామ్* ఇన్నియమజ్ఞళెల్లామ్ సమ్బన్ధిపన్న శిష్టానుష్ఠానపరమ్బరైయాలుమ్ సిద్ధజ్ఞళ్.

ఆకైయాల్ తక్క వర్ణాశ్రమాదికళు కడైత్తినియమజ్ఞళోడే భగవత్కైంకర్యమ్ పణ్ణుకైపరమైకాన్తిత్వ విరుద్ధమన్ఱు; *సాక్షాల్లజ్జీపతావేవ కృతంకైంకర్యమఞ్జసా। సాధకత్వవిభాగేన ద్విధాసద్భిరుదీర్యతే। కృతకృత్యస్యకైంకర్యం యదనన్యప్రయోజనమ్। గురా దిరతి ర్థవంనా తత్సారంనమ్రచిత్తే। డమ్భార్థంపరపీడార్థం తన్నిరోధార్థమేవవా। ప్రయోజనాన్తరార్థవం కైంకర్యంకల్పకఇష్యతే* పరమైకాన్తిళెల్లారుం పణ్ణుమ్ కైంకర్యత్తై సర్వేశ్వరన్ తిరువడిశేరుమ్ కైకొళ్ళుమెన్ఱు మిడత్తైయుమ్, పరమైకాన్తిళ్ పణ్ణుమ్ కైంకర్యత్తై తిరుముడియుమ్ కైకొళ్ళుమెన్ఱు మిడత్తైయుమ్ *తత్సర్వందేవదేవస్య చరణాబ్జయుగళం సిద్ధజ్ఞళ్.

ఎన్దుమ్ *యాఙ్కియాస్సన్ప్రయుక్తాస్సన్న రేకాన్తగతబుద్ధిభిః। తాస్సర్వాశ్శిరసా దేవః ప్రతిగృహ్ణాతివై స్వయమ్* ఎన్దుమ్ శ్రీవేదవ్యాసభగవాన్ అరుళిచ్చెయ్తార్.

ఇప్పడి ఇవర్ భగవదాజ్ఞైయాలే అనుష్ఠిక్కి–ఆ నిత్యనైమిత్తికఙ్గళుమ్ భగవదనుజ్ఞైయాలే ఇవనుక్కప్పే ప్రయోజనమాగ అనుష్ఠిక్కి–ఆ వీణ్డుమాన కైఙ్కర్యఙ్గళుమ్ ఇప్రపత్తియోడు తువక్–ణ్డునిన్ఱనిలై, *సర్వధర్మాన్పరిత్యజ్య* ఎన్గిఱవిధానత్తాలే సిద్ధమాయిణ్డు. *అతస్త్వ క్యానిసర్వాణి నప్రపత్త్యర్థమాచరేత్ । అశక్యేషుచసామర్థ్యం నతదర్థంసమాజన్యేత్ * ఇన్దయోజనైయిల్ అధికారమాన అకిఞ్చన్యముమ్ శోకియాతెకొళ్ళుం తేవ్డుమిక్కి–అవాక్యత్తాలే సూచితమ్. అనువాదపడ్–త్తిల్ తన్ అశక్తియాలే కర్శీన్దనైయెన్గిఱ శక్యమాయ్చ్చెయ్కిఱ అఙ్గానుపాలనాదికళుమ్ ప్రపత్తియిల్ తువక్కణ్ణాలెన్ఱు ముదలుమ్ ఏకశబ్దత్తిలే వివక్షిత మాగక్–డవతు . ఇప్పడ్–త్తిల్, *మాశుచఃశ* ఎన్గిఱవాక్యమ్, *సర్వధర్మాన్పరిత్యజ్య* ఎన్ఱు ఉక్తమానఅధికారత్తై వ్యక్తమాక్కిక్–కొణ్డు మేలుళ్ళ నిర్భరత్వాదికళై మున్నిట్టు ఉత్తరకాలత్తిలిరుక్క–క్–డవపడియైయెల్లామ్ ఉపలక్షిక్కిఱతు.

త్యాగవిధిపరమ్–త్తుక్కు ప్రమాణవిరోధమ్ వారాతపడి ఇన్నముమ్ శిలగతికళుణ్డుం. *ఆత్మాశ్యవృధాయాస నివారణమిహాపివా । లజ్జాపుర స్సరత్యాగవాదోప్యత్రనియమ్యతామ్ । స్వదుమ–రేషుధర్మేషు కుశకాశావలమ్బితః। ఆళాలోశానువర్తిత్వా త్యాగోక్త్యానివారయతే । అవిశిష్టఫలత్వేన వికల్పోయఙ్కనూత్రితః । తన్మతేనాపివా లేప్తం బ్రహ్మోత్సవన్యాయసూచనమ్.*

అశక్యత్తిలే ప్రవృత్తనై త్తివిరవెన్గైయుమ్ తనక్కు దుష్కరజ్ఞానియ్ కఙ్కర్శీన్దనిట్కి–ఆవర్–ర్తిలే అభినివేశముడైయవనై ఇతుపోణ్డానెన్గైయుమ్ వికల్పిత్త ఉపాయాన్తరఙ్గళిలే ఒన్ఱైయ్తేకూట్టిల్ బ్రహ్మోత్సవ న్యాయత్తాలే విరోధిక్కుమెట్ట కర్శీకైక–యుమ్ విధిప్రకారఙ్–* అత్యశక్తాధికారత్వ మాకిఞ్చన్యపురస్కి–యా । అనఙ్గభావోధర్మాణామశక్యారమ్భవారణమ్। తత్పరిత్యాశాప్రశమనం బ్రహ్మోత్సవన్యాయసూచనమ్ । సర్వధర్మపరిత్యాగ శబ్దార్థాస్సాధు సంమతాః । దేవతాన్తరధర్మాది త్యాగోక్తిరవిరోధినీ ॥ ఉపాసకేప్సితుల్యత్వా దిహాసాన వివక్షితా । ఉపాయాపాయసన్యాగో* ఇత్యాదికళిల్చొన్న ఉపాయత్యాగముమ్ఇప్పకారఙ్గళిలే నిర్వాహ్యమ్.

మూణ్డాలుపరియతనిల్ ముయలవేణ్డా మున్నమతిలాశైతనైవిడుశైతిణ్డై
వేణ్డాతుశరణనెఱివేఱొర్కూట్టు వేణ్డిలయన త్తిరమ్బాల్ వెళ్కినిఱ్కుమ్
నీణ్డాకనిత్తైయతియోర్ నెఱియిల్కూడా నిన్ఱనిమైతుశైయాశవెన్ఱున్నాతమ్
పూణ్డాలున్పిరైశెళ్లామ్ పొఱుప్పేనెన్ఱ పుణ్ణియనార్ పుళ్ళైనెత్తుమ్పుళ్ళుమోమే. ౮౭.

ఇదు *మాముమామ్* ఎన్గిఱపదఙ్గళుక్కు అశైవే అవతారరహస్యత్తిలుమ్ పురుషోత్తమత్వప్రతిపాదన ప్రకరణత్తిలుమ్ శోల్లుకిఱపడియే సౌలభ్యత్తిలుమ్ స్వాతన్త్ర్యత్తిలుమ్ ప్రాధాన్యేన

నోక్కు. *అవతారస్యసత్యత్వ మజహత్స్వస్వభావతా । శుద్ధసత్వమయత్వాచ్చ స్వేచ్ఛామాత్ర నిదానతా । ధర్మగ్లానౌసముదయ స్సాధుసంరక్షణాధ్వతా । ఇతిజన్మరహస్యంయో వేత్తినాస్య పునర్భవః* ఇవ్వవతార రహస్యజ్ఞానమ్ సదాచార్యక ప్రపత్తినిష్ఠనుక్కు ఉపాయపూరకమ్. స్వతన్త్ర ప్రపత్తినిష్ఠనుక్కు స్వతన్త్రనుడైయ సౌలభ్యత్తైక్కాట్టుమ్. ఇప్పడికరణజ్ఞళిరణ్డిల్ సిద్ధమాన సౌలభ్యముమ్ స్వాతన్త్ర్యముమ్ ఒన్రుక్కొన్రు తుణైయాయిరుక్కుమ్.

స్వతన్త్రస్యాపినైవస్యా దాశ్రయోదుర్లభస్యతు । అస్వతన్త్రాత్ఫలంనస్యా త్సులభా దాశ్రితాదపి । అస్వతన్త్రేనకైఙ్కర్యం సిధ్యేత్తేన్వర ప్రసఙ్గతః । దుర్లభేసాధ్యమప్యేత స్మహృద్యం లోకనీతితః

ఆకైయాలే కేవలసులభమాన తృణాదికళైప్పోలన్రిక్కే శ్లాఘ్యమాయ్, దుర్లభమాన మేరువైప్పోలుమన్రిక్కే సులభనుమాయ్ పరనుమానశరణ్యత్వ ఆశ్రయణీయనుమాయ్ ప్రాప్యను మాకిఱార్. ఇవ్విరణ్డుపదత్తిలుమ్ సర్వరక్షకనాన సర్వశేషి రక్షణత్తుక్కు అవసరమ్ పార్త్తు నిఱ్కిఱనిలై తోన్ఱుగిఱతు. ఇప్పడి అవసరప్రతీక్షనాన ఈశ్వరన్, *రక్షాపేక్షాప్రతీక్షతే* ఎన్గిఱపడియే ఎన్రోనమ్మై ఇవర్కళ్ అపేక్షిప్పతెన్గిఱ అభిప్రాయత్తాలే అభిముఖనాయ్ నిఱ్కిఱనిలై, *మామ్* ఎన్గిఱపదత్తిలే సూచితమ్. ఎన్రు నామ్ఇవర్కళై అఙ్గీకరిక్కిఱ ఆభరణత్తైప్పోలే అఙ్గీకరిప్పతెన్గిఱ అభిప్రాయత్తాలే సత్వరనాయ్ త్వత్ప్రాప్తిఫలమ్కొడుక్క నిఱ్కిఱనిలై, *అహమ్* ఎన్గిఱపదత్తిలే కాట్టప్పడుకిఱతు.

ఇప్పడి అకిఞ్చననాన అధికారిక్కు యథావిధి రక్షాపేక్షాపూర్వక భరన్యాసత్తై యొళ్ళియవేణ్డాన్మాల్ అపేక్షియిల్లాద సిద్ధోపాయత్తై *మామేకమ్* ఎన్రుకాట్టి, అదినుడైయ వశీకరణార్థమాన సాధ్యోపాయత్తై, *శరణంవ్రజ* ఎన్రు విధియాలేకాట్టుకిఱతు. ఇప్పడివిధికిఱ ప్రపత్తి రూపవిధైక్కు శరన్యప్రసాదనమాక చోదితత్వత్తాలే వరుకిఱ ఉపాయత్వన్ భక్తియోడు తుల్యమ్. ఇదినాలే ప్రసన్నానవీశ్వరన్ మోక్షత్తుక్కు సాక్షాదుపాయమ్. ఇవ్విధైక్కు విశేషిత్తు వేదాకారమ్ నిరపేక్షోపాయత్వమ్. ఇతుక్కు ఉపయుక్తాకారఙ్గళెల్లామ్, *మామేకమ్* ఎన్గిఱపదఙ్గళిలే వివక్షితఙ్గళ్. *ఏషనారాయణశ్శ్రీమాన్* ఇత్యాదికళిలే నిర్దిష్టప్రకారనాన శరణ్యనైచ్చొల్లుకిఱ, *మామ్* ఎన్గిఱపదత్తాలే తిరుమన్త్రత్తిలుమ్ ద్వయత్తిలుమ్ ప్రకాశిత మానసర్వరక్షకత్వముమ్ సర్వశేషిత్వముమ్ శ్రియఃపతిత్వముమ్ నారాయణత్వముమ్ ఇవఱ్ఱాల్ ఆకృష్టమాయ్ పరత్వసౌలభ్యఙ్గళుక్కుముప్పాయ్ వరుకిఱ సర్వజ్ఞత్వ సర్వశక్తిత్వాదికళుమ్ పరమ కారుణికత్వసౌశీల్య వాత్సల్యాదికళుమ్ ద్వయత్తిల్ ద్వివచనాన్తపదత్తాలేతోన్ఱినశుభాశ్రయ మాయ్ పరత్వసౌలభ్యవ్యఞ్జకమాన పార్థసారథియినుడైయ దివ్యమఙ్గళ విగ్రహవిశేషముమ్ కాట్టప్పడుకిఱతు.

ఇఙ్గే *నికరిల్పుకళ్ద్రాయ్* ఇత్యాదికళిలోచ్చొల్లుకిఱ వాత్సల్యస్వామిత్వ సౌశీల్యసౌలభ్య రూపమాన ఇగ్గుణచతుష్టయముమ్ అడియిలే అస్థానస్నేహాదికళాలే కలఙ్కిన అర్జునన్ అనాదరి యాప్పైయాలుమ్, *మత్తఃపరతరంనాన్యత్* ఎన్రు తానే అరుళిచ్చెయ్కైయాలుమ్, *హేకృష్ణ

హేయాదవ* రథంస్థాపయమేత్యుత* ఎన్నుమ్బడినిట్టు సారథ్యాదికళైప్పణిగైయాలుమ్, కాణవేణు మెన్న స్వామైవ్వేరూపత్తైక్ కాట్టిమిణ్ణుమ్ పణ్బైయసౌమ్య విగ్రహత్తైక్కాట్టవేణుమెన్ఱపోలే సారథి రూపనాయ్ త్తోన్ఱ్ నీనిత్తైచ్-చాలుమ్ వ్యఞ్జితమాయిర్ ఱు.

ఉక్తమాన శరణ్యగుణజ్ఞళిల్ ఆశ్రితసంరక్షణత్తుక్కు ప్రధానతమజ్ఞళ్ *సర్వజ్ఞోపిహిచిత్ర్వేశ్వ స్నదాకారుణికోపిచ* ఎన్ఱ భగవచ్ఛాస్త్రత్తిలుమ్, *త్వత్ జ్ఞానశక్తికారుణాసుహృత్వమ్* ఎన్ఱిఅ అభియుక్తవాక్యత్తిలుమ్ సఙ్గ్రహిక్కప్పట్టన. ఇవైమూన్ఱిలుమ్ జ్ఞానశక్తికళ్ నిగ్రహానుగ్రహ సాధారణజ్ఞళ్. స్వామిత్వముమ్ లీలోపకరణ మాక్కుగైక్కుమ్ భోగోపకరణమాక్కుగైక్కుమ్ పొతువానైయాలే జ్ఞానశక్తికళై రక్షిత్తైకాన్ శరణ్యగుణజ్ఞళిన్ నియమిక్కుమాఱ్ఱాల్తు. కారుణ్యముమ్ ఇతిహాసపురాణశ్రుతిగళిల్ సౌశీల్యవాత్సల్యాదికళుమ్ అనుగ్రహత్తుక్కు ఏకాన్తజ్ఞళ్. ఇప్పడి ఇక్కారుణ్యత్తినుడైయ వాళియై కణ్ణ పూర్వర్ కళ్ *సోహం తే దేవదేవేశ నార్చనాదాస్తుతేషచ। సామర్థ్యవానాక్ కృపామాత్రమనోవృత్తిఃప్రసీదమే* ఎన్ఱుమ్, *నిన్నరుళేపురిన్దిరున్దేన్* ఎన్ఱుమ్, *తుణియేనిని నిన్నరుళ్ల తెనక్కు* ఎన్ఱుమ్, *ఉనతరుళేపార్ప్పనడియేన్* ఎన్ఱుమ్, *తిరుమామగళైప్పెఱ్ఱు మెన్నెఞ్చత్తోయిల్ కొణ్డపేరరుళాళన్* ఎన్ఱుమ్, *నిన్తిరువరుళాలన్ఱిక్కాప్పరిత* ఎన్ఱుమ్, *నిన్తిరువరుళుమ్పఙ్గయత్తాళ్ తిరువరుళుమ్* ఎన్ఱుమ్, *ఆవావెన్ఱరుళ్శెయ్తు* ఎన్ఱుమ్ *కృపయా కేవలమాత్మసాత్కురు* ఎన్ఱుమ్ *కరిశే తేమామపి తావకీదయా తథాత్వగ్భగైస్తవ తుమేబలంయతమ్* ఎన్ఱుమ్ ఇప్రకారజ్ఞళిలే ఇక్కృపాగుణత్తై త్తళ్ళమాళ అనుసన్ధిత్తు సమ్బన్ధత్తైయుమ్ గుణాన్తరజ్ఞళైయుమ్ కారుణ్యత్తుక్కు చ్చొల్లిక్ ఱ్ఱు చ్చెయ్వారాక్కి- త్తాఙ్గళ్ కారుణ్యైకాన్తికళాయ్ పోన్దార్ కళ్. పిరాట్టియుమ్ గుణాన్తరజ్ఞళిరుక్క *వధార్హమపికాకుత్స్థ కృపయాపర్యపాలయత్* ఎన్ఱరుళిచ్చెయ్తాళ్. గద్యత్తిలుమ్, *మదీయయైవదయయా* ఎన్నైయాలే ఇక్కృపైయిన్ ప్రాధాన్యమ్ విబావితమ్.

ఇప్పడి ఆశ్రితరక్షణత్తుక్కు ప్రధానమాయుమ్ పరికరమాయుముళ్ళ నర్థాకారజ్ఞళాలుమ్ విశిష్టనానాతనై్న అభిముఖీకరిత్తిలే *మామ్* ఎన్ఱు నిర్దేశిత్తరుళినార్ (మామ్) ఎన్ఱిలపదత్తిలే ఏకవచనత్తాలే ఏకత్వమ్ తోన్ఱ్ నానాత్వమ్ పిన్ను ఏకశబ్దమ్ *ఏనక్కే తనై్న త్తన్దరుళినార్* ఎన్ఱిఅ పడియే ప్రాప్యనాన అవర్తానే ప్రాపకనానపడియాలే ఉపాయఫలైక్యత్తై చ్చొల్లుకీఅ తెన్ఱుమ్ యోజిప్పర్ కళ్. ఇతుక్కు *మామేకమేవశరణమ్* ఎన్ఱిఅ సమానప్రకరణవాక్యముమ్ అనుగుణమ్. ఏవకార ముణ్డాయిరుక్క ఏకశబ్దమ్కిడన్దా లితుక్కు అవధారణమొழియై వేఱ్ఱేపొరుళ్ కొళ్ళుగై ఉచితమిఱే. ఇజ్జన్నిక్కే *ముఖ్యాన్యకేవలేస్మేరమ్* ఎన్ఱిఅపడియే బహ్యార్థమాన ఏకశబ్దమ్ఇఙ్గు కేవలపర్యాయమాయ్, *మామేవయేప్రపద్యన్తే తమేవశరణంగచ్ఛ* ఇత్యాదికళిల్అపడియే అవధారణార్థమాయ్ శరణ్యగుణపోషకత్వాత్తాలే స్వస్వాతన్త్ర్యాదికళై నివర్తిప్పిక్కిఅ తెన్ఱుమ్ శొల్లువర్ కళ్. ఎజ్జనేయెన్నిల్ స్వరస్యత్తుక్కు ఉపయుక్తజ్ఞాన వశీకరణజ్ఞళై శాస్త్రనియుక్తనాన తాన్ అనుష్ఠిక్కైయాలే రక్షియిలే తనక్కుమ్ కర్తృత్వమ్తోన్ఱ్ నీ సిద్ధోపాయభూతనాన

శరణ్యనోడొక్క- తన్నైయుమ్ ఉపాయమాగ ఎణ్ణప్పుక ఇప్పడి ప్రపన్నమాన ఉపాయద్వితయత్తై క్క-క్రిక్కి-ఉతు ఏకశబ్దమ్.

అతుకర్థిసిద్ధమడి యెన్నెన్నిల్, *కర్తా-శాస్త్రార్థవత్త్వాత్* ఎన్గిఱపడియే జీవనుక్కు- కర్తృత్వమ్ ప్రామాణిక మేయుంకిలుమ్ ఇతు పరాధీనముమాయ్ అల్పవిషయముమాయ్ ప్రతిహతియోగ్యముమా యిరుక్కుమాగైయాల్ ఇవర్తాన్ ఉపాయానుష్ఠానమ్ పణ్ణిక్కుమ్, *వరద తవఖలుప్రసాదాదృతే శరణమితివచోపిమేనోదియాత్* *ఎన్గు శొల్లుకిఱపడియే అవర్కళాగ మడియాగ వరుగైయాల్ అవనాల్ పేరితనాయ్ అవర్ సహకరియాతలోత్తు నీట్టముడక్కుమాట్టాతే అవర్గొడుత్త శరణగద్యేబర్డ్డశైక్కొండ్రు అవర్ కాట్టినఉపాయత్తై అవర్ తుణైశెయ్య అనుష్ఠిత్తు అవర్ కొనుక్క-ప్పుకుకిఱ ఫలత్తుక్కు- చాతకమ్పోలే యుణ్ణాన్దిరుక్కి-ఱవైనై స్వాధీన సర్వవిషయా ప్రతిహతక ర్తృత్వ ముడ్డై యవనోడే తులుమ్మాగవిరణ్డుమ్ సిద్ధోపాయమాగవేణ్డుగై వివేకియాన ముముక్షువుక్కు- ఉచితమన్ఱు ఏకశబ్దత్తాలే శొల్లిక్కిఱ్ఱాయిక్కిఱ్ఱు.

ఇక్కట్టళైయిలే సాధ్యోపాయమాన ప్రపత్తియైయుమ్ సిద్ధోపాయత్తో డొరుకోర్ వైయా కవెణ్ణామ్పొక్కాగ ఏకశబ్దమెన్ఱుమ్ శొల్లువర్కళ్. అ తెఱ్ఱనేయెన్నిల్, ఇప్పప్రపత్తియుమ్ భక్తియోగ మ్పోలే ప్రసాదనమాగ విధిక-ప్పట్టిరున్ద తే యాగిలుమ్ సహజకారుణ్యాది విశిష్టనాన సర్వేశ్వర నుడైయ కాలుష్య శమనమాత్రార్థమాయ్ సాక్రొత్పలత్తుక్కు- సహజసామర్థ్య కారుణ్య విశిష్టనాన ఇవర్తానినైవే కారణమాగుడియాయ్ అవన్తానే అత్యన్తాకిఞ్చనాన ప్రపన్ననుక్కు- భరస్వీకారత్తాలే భక్తియోగాదికళాన గురుతరోపాయఙ్గళిన్నే రేనుం ఇవ్వానుకూల్య సఙ్కల్పాదియు క్కప్రపత్తిమాత్ర వ్యాజసాపేక్షనాయ్ వేఱొన్ఱాల్ అపేక్షైయిల్లామైయాల్ నిరపేక్షోపాయత్వమే ఇన్నైవసవిద్వైక్కు- వేదాకారమాగకొండ్రు, *త్వమేహోపాయభూతోమేభవ* ఎన్గు అపేక్షణీయనాయిరుక్క, *ఎన్నుణర్వినుళ్ళే యిరు త్తినేనతువుమవనతిన్నరుళే* ఎన్గుమ్, *ఇనైవి త్తైన్నెయ్ తాళిణైక్కీ-క్రిరుత్తుమన్నానే* ఎన్గుమ్ శొల్లుకిఱపడియే ఉపాయభూతనాన అవర్ శెయ్విక్క-చ్చెయ్ కిఱ వ్యాజమాత్రత్తై యవనోడొక్క ఉపాయమాగ ఎణ్ణుగై ఉచితమన్ఱుమ్ ఏకశబ్దత్తుక్కు- తాత్పర్యమ్.

ఇప్పడి సిద్ధోపాయత్తైప్పర్ఱి సాధ్యోపాయమ్ వ్యాజమాత్రమాయ్ ఇతు ప్రధానమన్ఱిక్కే- నిఱ్ఱి-ఱనిలైయైప్పర్ఱి, సమ్బన్ధజ్ఞానమాత్రమ్, సిద్ధోపాయప్రతిప త్తిమాత్రమ్, అనివారణమాత్రమ్, అనుమతిమాత్రమ్, అచిదాశ్రయవృత్తిమాత్రమ్, నైచ్యకార్పణ్యమ్, చిత్తసమాధానమ్, అధికారి విశేషణమ్, ఎన్ఱిప్పడైకళిలే అతివాదమ్పణ్ణినార్కళ్. ఇవ్వన్యపరోక్తియొక్కుండు ఇవైతానే అర్థమెన్ఱ ఱుతియిడవొణ్ణాతుం. ఇవై యెల్లామ్, *శరణంవ్రజ* ఎన్గుఱవిధిక్కు- విరుద్ధజ్ఞానమ్ అతి ప్రబన్ధాదిదోషఙ్గళుమ్ముండు.

అ తెఱ్ఱనేయెన్నిల్, సమ్బన్ధజ్ఞానమాత్రమెన్ఱాలుమ్ సిద్ధోపాయ ప్రతిప త్తిమాత్రమెన్ఱాలుమ్ ఇతువాక్యమాత్రజన్యమాకిల్ విధివిషయమాకమాట్టాతు. అవిధేయజ్ఞానత్తాలే మోక్షమెన్ఱ ర్కు- ఉపాసనాది విధివిరోధమ్ భాష్యాదిసిద్ధమ్. తత్త్వజ్ఞానముడైయవనుక్కు- పిన్ను కర్తవ్య

మాన జ్ఞానాన్తరమాకిల్ ప్రపత్తియనుష్ఠేయ విధిలక్షణానుష్ఠాన వాక్యజ్ఞల్ శోల్లుకిఱపడియే ఇతిక్ స్వరూపమ్ అఙ్గీకరిక్క–వేణుమ్, సిద్ధోపాయ స్వీకారమెన్ఱ పాశురత్తుక్కుమ్ సిద్ధోపాయత్తై యఱిన్ద అతు తనక్కు–కార్యకరమామ్బడిపణ్ణుకిఱ విధిప్రాప్తప్రార్థనాపూర్వక భరన్యాసరూపాధికారి కృత్యత్తిలేయిఱుత్తుర్వమ్.

అనివారణమాత్రమెన్ఱదు – విలక్కాతమాత్రమానాల్ రక్షకనాన ఈశ్వరనై ఇవర్ మున్ను ప్రబలనాయ్ విలక్కినానాకిల్ ఈశ్వరనుడైయ ఈశ్వరత్వమ్ సఙ్కుచితమామ్. అప్రాధత్తాలే నిగ్రహత్తైయుణ్డాక్కి–విలక్కినానాకిల్ ఇవర్ పణ్ణుకిఱ ప్రపత్తి ప్రసాదనమేయాకవేణుమ్. స్వరక్షణార్థవ్యాపారత్తాలే విలక్కినానెన్నిల్, నిర్వ్యాపారమానసుషుప్తి ప్రళయాద్యవస్థైకళిలుమ్ వ్యాపరిక్క–యోగ్యనాయిరుక్కిఱ జాగ్రదవస్థైయిల్ విలక్కాతే యిరుక్క–మ్పోత్తుమ్ ఈశ్వరన్ మోక్షప్రదానమ్పణ్ణ ప్రసక్తిక్కుమ్; అనుమతిమాత్రమెన్ఱాల్ అతు ఉపాసనానుక్కుమ్ తుల్యమ్. అచిద్వ్యావృత్తిమాత్రమ్ ప్రతికూలదశైయిలుముణ్డాకైయాలే ఇవ్వళవే రక్షణీయత్తైక్కు–ఱుప్పాకాతు. చైతన్యకృత్యమెన్ఱాల్ ఉపాసనాదికళుమ్ మఱ్ఱుముళ్ళ చేతనవ్యతిరిక్తళుమెల్లామ్ చైతన్య కృత్యమాకైయాలే ఇతుక్కొక్కురువాశి శొల్లిమ్ఱ్ఱాకాతు. చేతనానుక్కుత్తానేవరుమెన్ఱు వివక్షిక్కిల్ ఉపదేశాదికళ్ వేణ్డాత్తొళియమ్; ఫలానుపయుక్త చిత్తసమాధాన మాత్రమేయెన్నిల్, తన్నామ్ రుచ్యనురూపమాక ప్రతిపురుషమ్ వేఱుపడుమ్.

ప్రప ఎన్ఱు విధేయమాయ్ ఫలతత్కాలనాదికళన్ని క్కే యిరుక్కి–అన్ఱై ఇతి అధికారివిశేషణమెన్న వొణ్ణాతు. కర్తవ్యమాక విధిక్కి–అ ప్రపత్తిక్కే ఇప్పడి యేతేనుమొరుకణ్ణిరైవుపణిల్ ఉపాసనాదికళైయుమ్ ఇప్పడికణ్ణిరిక్కలామ్. అప్పోతుమ్ ఇమ్ముఖజ్ఞళాలే ఉపాసనాదికళిత్కాట్టిల్ ప్రపత్తిక్కు వ్యావృత్తి శొల్లనిన్ఱతుతు తళైక్కట్టాతు. స్వవిషయస్వీకార విశిష్టమాయ్ కొండ్రు ఫలప్రదమాకానిఱ్ఱెయ్ తే ఇస్సిద్ధోపాయమ్ స్వీకారత్తాలుమ్ నిరపేక్షమెన్ఱు బుద్ధిపణ్ణవేణుమెన్నిల్, ఇతుదృష్టివిధిపోలే ఆరోపితమాతల్ స్వవచనవిరుద్ధమాతలామ్; ఆకైయాలే ఈశ్వరప్రసాదనీయనాయ్ ప్రధానమానసిద్ధోపాయమ్; భక్తిప్రపత్తికళిరణ్డుమ్ ప్రసాదనజ్ఞానాయ్ కొండ్రు ప్రధానమల్లాత సాధ్యోపాయజ్ఞళ్; ఇవై ఇరణ్డుమొన్ఱిలే యథాధికారమ్ నిలైయాకక్–కడవతు.

అపేక్షితఫలత్తుక్కు ఉపాయమాకవిధిత్త సాధనాన్తరజ్ఞళై యిఱైయడవేణ్డాతపడి ప్రపత్తిక్కు అనన్తరమ్ భరన్యాసస్వీకారమ్పణ్ణిన శరణ్యిక్ తనిత్తునిఱ్ఱుమ్ నిలైయైప్పఱ్ఱి పేశ్యశబ్దమెన్ఱుమ్ శొల్లువర్ళళ్. అతెజ్జనేయెన్నిల్, ప్రపత్తియుమ్పణ్ణి, అనన్తరమ్ అతడియాళ ఉపాసనాదికళుమ్ అనుష్ఠిత్తాల్ ఫలోపాయమాక కడవనాశరణ్యిక్ అకిఞ్చననాయ్ విళ్వుక్కుమనశ్శుత్తాలే ఇవర్ శమైశమత్తాలే ఇవర్ శమైయై తీర్త్తు గుణజ్ఞళిన్మేలే యేఱ్ఱిట్టు *శరణం త్వాంప్రపన్నాయే ధ్యానయోగాదివర్జితాః। తేపిమృత్యుమతిక్రమ్య యాన్తిదైశ్యమవంపదమ్* ఎన్ఱుమ్, *ఆతెనక్కు–నిన్పాదమే శరణాక త్తన్దొళిన్దాయ్* ఎన్ఱుమ్

శొల్లుకిఱపడియే గుణవిశిష్టనాన తానే నిరపేక్షఫలప్రదనాయ్ నిఱ్ఱుమ్‌నిలైయై అనుసన్ధిత్తుకొణ్డు శరణమాగ వడైయెన్ఱు, ఇఙ్గు శొల్లిన్‌ఱ్ఱాయిన్‌ఱు.

ఇప్పడి పరిపూర్ణనాన తన్నై ప్రపత్తిపణ్ణుమ్బొతు ఆనుకూల్య సఙ్కల్పాదికళై యొడ్డియ వేఱొరుపరికరత్తై యితిలే విద్యాన్తరస్థిత్తిలే శొరుకిక్కొణ్డు అతువుమ్ ప్రసాదనమాన ఉపాయకోటియిలే నిఱ్ఱిఅత్తెన్నుమ్ నినైవైక్కఱ్ఱిక్కొణ్డు ఏకశబ్దమెన్ఱుమ్ శొల్లువర్కళ్. ఆఞ్ఞనుఞ్జైకళాలే అనుష్ఠిక్కుమ్ కర్తవ్యాన్తరఙ్కళుమెల్లామ్ ప్రపత్తిక్కుత్తుణైయన్ఱు. ఇప్రపత్తియాలే వశీకృతనాయ్ ఫలమ్‌తరవిరుక్కిఱ నానొరువనుమే ఇత్తణిగోపాయత్తుక్కు ప్రతిభూవాయ్‌నిన్ఱేణ్, ఇప్రపత్తిఫలత్తైప్పఱ్ఱి వేఱొరుతేవైత్ తెయ్యవేణ్డా, అత్తేవైయై త్తుణైయాగ కొణ్డు ఉన్నైనాన్ రక్షిక్కవ్వకఱిజే నల్లనెన్ఱుతాత్పర్యమ్. ఇత్తాల్ ఆనుకూల్యసఙ్కల్పాది విశిష్టప్రపత్తియొడ్డియ ప్రపత్తిపరికరమెన్ఱు పేరిట్టు త్తనక్కు వేఱొరు సహకారికారణత్తై క్కూట్టవేణ్డా వెన్ఱు శొల్లిన్‌ఱ్ఱాయిన్‌ఱు.

యేన కేనాప్యుపకారేణ ద్వయవక్తాత్వమ్ ఎన్ఱుమ్, *ప్రపత్తివాదైవ నిరీక్షితుంవ్యజే* ఎన్ఱుమ్ శొల్లుకిఱపడియే పరిపూర్ణప్రపత్తిక్కు అపేక్షితమాన తెళివిల్లావిడిలుమ్ యథాశక్తిచ్ఛ దనుష్ఠానత్తాలే కార్యమ్‌శెయ్‌కిఱ ఇవ్వుపాయత్తుక్కు వేఱొరుపరికరత్తైత్తేడ ప్రసఙ్గమిల్లైయే. *తతస్సాగరవేలామూం దర్భానా స్తీర్య రాఘువః। భ్రాతుంభజగభోగాభ ముపధాయారినూదనః। అఞ్జలింప్రాఞ్జుఖఃకృత్వా ప్రతిశిశ్యేమహోదధేః* ఎన్ఱు పెరుమాళ్ సముద్రత్తైప్పఱ్ఱినకరణగతి పణ్ణినవిడత్తిలుమ్ *సరాజాపరమాపన్నో దేవ్యాశ్చేమమగాత్తదా। శరణ్యం సర్వభూతానాం భక్త్యా నారాయణంహరిమ్। సమాహితోనిరాహార స్షడ్రాత్రేణమహాయశాః। దదర్శాదర్శనేరాజా దేవనారాయణంప్రభుమ్* ఎన్ఱు ప్రస్తావ్యాధ్యాత్మాఖ్యానత్తిలే బ్రహ్మాదిత్తచరిత్తిలుమ్ శొన్నప్రకారఙ్కళుమెల్లామ్ ప్రపత్తిక్కు అఙ్గమన్ఱు; ఇవ్విరణ్డిడముమ్ సపరికరప్రతిశయనాది ప్రధానమాగైయాలే అఙ్గ అన్దనియమఙ్గళ్ శొల్లప్పట్టవిల్లై. ఇప్పడి సుకృతప్రణామత్తిలుమ్ కణ్డుకొళ్వతు.

ఇఙ్గు ప్రపత్త్యధ్యాయాదికళిల్ చ్చొన్న ఆనుకూల్యసఙ్కల్పాది పరికరఙ్కళ్ శ్రీయ వేఱొరు నియమఙ్కళ్ వేణ్డా. ఆకిఞ్చన్యై వ్యకధనరాన ద్రౌపదీ దమయన్తీ రాఘవీ విభీషణాళ్‌తబన్ను ముచుకున్ద గజేన్ద్రోపాఖ్యానదేవ సుముఖాశిశుఙ్కుశన శ్యేన కిరాతకాశ్వపోతాదికళ్ శరణాగతశాకిఱపోతు అప్పోతే ఆనుకూల్యాదికళైయొడ్డియ వేఱొరు ఇతికర్తవ్యతైయై చ్చొల్లక్కూడిలోమ్. తుణకాల సాధ్యమాయ్ నిరపేక్షమాన ప్రపత్తిమాత్రత్తాలేకడుక అవ్యోశరణాగతర్క్కు అవ్యో అపేక్షిత సిద్ధియుమ్ కణ్డోమ్. ఇప్పడి మోక్షోపాయప్రపత్తియిలుమ్ ఇవకొళినకాలత్తిలే ఫలసిద్ధిక్కు క్కుత్తైయి లై. ఇతు, *మాశుచఃశుచ* ఎన్ఱిఅవాక్యత్తుక్కు తాత్పర్యమ్; *పరిత్యజ్య* ఎన్ఱిఅవిడత్తిలే పరికరాన్తరనైరపేక్ష్యమ్ శొన్నపొరుళిలే ఏకశబ్దత్తిల్ ఇన్ద్రయోజనై దృఢీకరణార్థమాకక్కడవతు. ఇతుక్కు అథాన్తరమ్ వివక్షితమాకవుమామ్. ఏకశబ్దత్తు క్కిఱపొరుళానాల్, *పరిత్యజ్య* ఎన్ఱిఅవిత్తుక్కుచ్చొన్న అథాన్తరఙ్గళై కొళ్ళవుమామ్. సపరికరప్రపత్తిక్కు ఉపానాదికళాన అఙ్గికళైయుమ్ ఇవఱ్ఱిక్‌పరికరఙ్కళాన ధర్మాన్తరఙ్గళైయుమ్ కడ్డిక్కిఅపొరుళ్కళిల్

ఇవ్వేకశబ్దమ్ శరణ్యనై విశేషిత్తవడియెన్నెన్నిల్, అకిఞ్చనక పక్కలిలే ఇతు ప్రసాదనమాయ్ కొక్కుణ్డు శరణ్యనోడు తువక్కప్రార్థనై కాట్టుకైకాక, *మామేకమ్* ఎన్గిఱతు.

సర్వధర్మాన్ ఎన్గిఱకోట్లిల్ సర్వశబ్దత్తైయుమ్, *సర్వపాపేభ్యః* ఎన్గిఱమేలిల్ సర్వశబ్దత్తైయుమ్ పార్త్తుఇవ్వేకశబ్దమ్ సర్వశబ్దత్తుక్కు ప్రతిసమ్బన్ధియాయ్ నిత్తిక్ అత్తైనుమ్ శొల్లువర్ కళ్. అప్పోతు *సుదుష్కరేణశోచేద్యో యేనయేనేష్ట హేతునా। ససతస్యాహమేవేతి చరమశ్లోక సజ్ఞ్యోహః* ఇత్తాలే ఎన్ శొల్లిప్రార్థాయిత్తైన్ల్ *యద్యేనకామకామేన నసాధ్యంసాధనాన్తరైః। ముముక్షుణాయత్నేన యోగేనకథంభక్తిభవేత్। ప్రాప్యశేషరమంధామ యథోనావర్తతే (యతిః)పునః। తేన తేనాప్యశేషేత్త న్నాన్యసేనైవమహాముని। పరమాత్మానచతేనైవ సాధ్యతే పురుషోత్తమః* ఎన్గిఱపట్టత్తైయిలే తనక్కు అభిమతప్రకాయరుప్పతేత్తేను మొరుఫలజ్ఞశేషప్రార్థ అవర్ణనుక్కు అనుగుణమాక త్తన్ని త్తనియే శాస్త్రజ్ఞళాలే విధిక్కప్పట్ట ఉపాయజ్ఞళిల్ జ్ఞానాభావత్తాలేయాతల్ జ్ఞానముణ్డాయిరుక్క శక్త్యభావత్తాలేయాతల్, ఇవైయిరణ్డు ముణ్డాయిరుక్క విళమ్బుకమత్వత్తాలేయాతల్ శోకిత్తఅధికారియైప్రార్థ అవ్వుపాయజ్ఞళోట్టిలుమ్ సీలలైరువేణ్డా; అవైతన్ని త్తనియేతరుమ్ ఫలజ్ఞరుక్కెల్లామ్ ప్రపత్తి వశీకృతనాన నానారుచమమే అవైయెల్లామెన్ఱు శొల్లిప్రార్థాయిత్రు. పల ఔషధజ్ఞళ్ తరవల్ల ఆరోగ్యత్తైయెల్లామ్ ఇస్సిద్ధౌషధమొన్ఱుమే తరవల్లా కైయాలే నీ ఔషధాన్తరజ్ఞళు కళలమావాతే యిన్ర ఔషధమొన్ఱైయుమే ఉపజీవిక్కవుమైయుమ్. ఇతువుసక్కు అన్ద ఔషధజ్ఞళాలే కర్మక్కప్పుఱమ్ వ్యాధిక్కైల్లాత్తైయుమ్ కర్మక్కుమ్. ఉనక్కు ప్రిచ్చు సర్వభోగ్యజ్ఞైయుమ్ భుజిక్కలామ్; నీ ఆరోగ్యత్తైయుమ్ భోగజ్ఞళైయుమ్ ఇఴక్కిఱోమెన్ఱు ఇవైయిరణ్డైమ్ఱు శొల్లుమాప్పోలే యిరుక్కిఱతు ఇచ్ఛారమళ్లోకమ్.

సర్వశబ్ద ప్రతిసమన్ధియాన ఏకశబ్దమ్ సిద్ధోపాయప్రాధాన్యత్తాలే శరణ్యనైవిశేషిత్తుకొక్కుణ్డు నిన్ఱాలుమ్, *న్యాసేనైవ* ఎన్గిఱపడియే ప్రపత్తియెన్ఱుమే సర్వధర్మాన్తరస్థాన త్తిలుమ్ విధిక్కప్పడుకిఱతెన్ఱు ఫలిక్కుమ్. ఇత్తాల్ త్రివర్గాధికారిగళుక్కుమ్ ఇభ్యగవత్ ప్రపత్తి వణలామెన్ఱతాయిర్రు. అప్పోతు *త్వయాహి ప్రాప్తమైశ్వర్యం యత్తత్తుంతోషయామ్యహమ్। నామాముశాధయామిత్వాం తవబద్ధోయమఞ్జలిః! సత్వంప్రహరవామావా మయివ్రజంపురన్దర। నామముల్నజ్ఞ గోవిన్ద మన్యమారాధయామిభోః* ఇత్యాదికళిఱ్ఱుడియే నిత్యనైమిత్తిక్రజ్ఞళిల్ విశేషణమాయ్ప్రకుయమళేవొక్రియ, మర్రుమ్ సర్వావస్థైయిలుమ్ దేవతాన్తర స్వరూపనిర్రురుక్కైక ఉచితమ్. మోక్షత్తుక్కు ఉపాయాన్తరాధికళాయ్ ఉపాయవిరోధికైళై కళ్రిక్కవేణ్డువార్కుమ్ ఇప్రపత్తిపణ్ణలామ్. ప్రాప్తివిరోధియై కళ్రిక్కవేణ్డువార్కుమ్ ఇప్రపత్తితానే యమైయుమెన్ఱు ప్రపత్తియనుజ్ఞైయ సకలాభిమతసాధనత్వమ్ ఇజ్ఞే శొల్లిప్రార్థాయిర్రు. ఇణిల్ ప్రపత్త్యుపాయ విరోధియైకళ్రిక్కుమ్ కట్టళైయై శ్రీగీతాభాష్యత్తిలే ద్వితీయయోజనైయిలే అరుళిచ్చెయ్తార్. ప్రాప్తివిరోధియై కళ్రిక్కుమ్కట్టళైయై గద్యత్తిలే యరుళిచ్చెయ్తార్. ఇవైయిరణ్డిత్తిలుమ్ ఒన్ఱై అనాదరిత్తొన్ఱై యరుళిచ్చెయ్తపడియన్ఱు; ఇరణ్డిడముమ్ సర్వాభిమతసాధనమాన ఇవ్వుపాయత్తిల్ ప్రభావత్తుక్కు ఉదాహరణపరమ్.

ప్రణవమ్ మన్త్రాన్తర త్తిల్ ప్రవేశిత్తునిన్ను స్వత న్త్రమాయుమ్ నిఱ్కుమాప్పోలే ఇప్పప త్తి అధికారివిశేష త్తిలే శ్ళ క్ష్యమ్ముమాయ్ అధికార్యన్తర త్తిలే స్వత న్త్రముమాయిరుక్కై- వచనబల త్తాలేసిద్ధమ్. ఇప్పడి నియతాధికారమాశ భక్తిప్రపత్తికళ్ విళిప్పిత్తునిఱ్కి-అనిలై *భక్త్యాపర మయావాపి .ప్రపత్త్యావామహామునే* ఇత్యాదిళిలేసిద్ధమ్; ఆకైయాలే *సమ్యగ్జ్ఞానేనవా మోక్షం గఱ్ఱాయాంమరణేనవా | ప్రణామాద్వాపిసుకృతా ద్భక్త్యావాలభ తేనరః* ఇత్యాదిళిలే సాఱ్ఱుపాయత్తోడేకూడ పరమ్పరోపాయమ్మనై యెశ్చరుమ్ అవఱ్ఱినుళైయ ప్రాశస్త్యాతి శయమ్ తోఱ్ఱుమికైకాశకవత్తనై.

ప్రాప్యస్యైవ ప్రాపకత్వం స్వప్రాధాన్యనివారణమ్ | ప్రపత్తేర్వ్యాజమాత్రత్వ మన్యోపాయైరనన్వయః | తదజ్ఞైరప్యసమ్బద్ధ స్సర్వసాధ్యేష్వభిన్నతా | ఇష్టమథాఽష్టకాచార్యై ర్నేక శబ్దవ్యదర్శితాః | కేచిత్తిఙ్మాత్రశబ్దార్థం శరణైర్వ్యక్తిపచకుః తే | విశిష్టపితథాపిశ్రీ ర్గుణవిగ్రహ వత్ప్రభుమ్ | ఈశ్వరీ సర్వభూతానామియంభగవతఃప్రియా | సంశ్రిత్రాణదీక్షాయాం సహధర్మ చరీస్మృతా | ఏకం జగదుపాదానమిత్యుక్తేపి ప్రమాణతః | యథాపేక్షితవైశిష్ట్యం తథాత్రాపి భవిష్యతి | ఏకోపాస్తివిధానేపి గుణాదీనాం యథాన్వయః | తద్వైకళగుణవ్యూహవిధానే ప్యనుమన్యతామ్ | యథాగుణాది వైశిష్ట్యే సిద్ధోపాయైక్యమక్షతమ్ | ఏవంపత్నీ విశిష్ట త్వేప్యభీష్టంశాస్త్రచక్షుషామ్ | ప్రభాప్రభావతోర్యద్వద్భేకోక్తావితరాన్వయః | ఏవమన్యతరోక్తౌ న్యాత్సహవృత్త్యభిధానతః | స్మర నిచైనాంమునయస్సంసారార్ణవతారిణీమ్ | ఊచతుస్స్వయమప్యేత ద్భార్యత్వ తాదిషు తావుభౌ | ఉపాయోపేయదశయోర్యద్వ యేపిశేస్యమన్వితా | ఇష్టాచశేషిణిద్వన్ద్వే శేష వృత్తిర్యథోచితా | అతోనన్యపరానేక శ్రుతిస్మృత్యనుసారతః | పత్నీ విశిష్టపైవైకఃప్రపత్తవ్య ఇహోదితః

ఇఙ్గుఱ్ఱ్ళైశరణశబ్దుత్తుక్కుమ్ ద్వయాధికార త్తిల్శొన్న పొరుళైఅనుసన్ధిత్తుక్కొళ్వతు. ఇన్ద శరణమరణమ్ అఞ్ఞనైక్కుఱిత్తు ఉపదేశిక్కప్పట్టదే యాకిలుమ్ *అనాలోచితవిశేషాశేష లోకశరణ్య* ఎన్గిఱఅడియే సర్వవిషయమెన్నుమిడమ్ శ్వేతాశ్వతరశ్రుతియిలే ప్రసిద్ధమ్. *కృష్ణంధర్మంనారాతనమ్* శరణ్యంశరణఞ్చత్వామ్ *యోగోయోగవిదానంనేతా* అమృతం సాధనంసాధ్యమ్* ఇత్యాదిళిలుమ్ సఞ్కోచమిల్లామైయాలే సర్వవిషయత్వమ్ వివక్షితమ్. ఇప్పడి ఇవనై శరణమాశవరణీయనామ్బాదైక్కుత్తాన అనన్యశరణనాకైయే వేణ్డువతు *వ్రజ* ఎన్గిఱబ్బుమువు *ప్రపద్యే* ఎన్గిఱవిడ త్తిల్ అఱుతియిట్టప్రపకరాత్మ నిక్షేపత్తైయే శొల్లుకిఱుతు. అవ్విడమ్అనుష్ఠానమినుడైయ అనుసన్ధానమాన పడియాలే ఉత్తమనాయిఱ్ఱు. ఇవ్విడమ్ *శిష్యస్తేహం శాధిమామ్* ఎన్ఱు అభిముఖ మాశ నిన్ఱవనైక్కుఱిత్తు విధిక్కిఱ దానైయాలే మధ్యమ నాయిఱ్ఱు. ఇవ్వానుకూల్య సఙ్కల్పవర్జ్యత్వాదిగఙ్గళుమ్ ఇన్గే సూచితమాన పడియై ద్వయ త్తిఱ్పోలే ఉచిత పదఙ్గళిలే కణ్డుకొళ్వతు; *సకృత్కృతశ్చాస్యాస్మీతి*ఎన్గిఱనిగమ త్తుక్కు ఉపాసన త్తిఱ్పలే ఇఙ్గు ఆవృత్తివేణ్డుమ్బడి అపవాదమి ల్లై. ఇవ్వర్థమ్ *సకృదేవ ప్రపన్నాయ* ఇత్యాదిపచనత్తాలుమ్ సుప్రతిష్ఠితమ్; ఇప్పడి మహోదారనాన సర్వక్షిపక్కు

లిలే భరన్యాసమ్ పణ్ణుమవనుక్కు-స్వాభిప్రాయ విశేషమొళియ ఫలవిశేషమ్బత్తుక్కు- హేతువిత్తై. ఆకైయాలే ఇన్నొరువిదైక్కు- ప్రారబ్ధ నివర్తకత్వమ్ విశేష మాకిఱతు.

ఇవ్విడత్తిలే శిలర్ స్వతన్త్రనైక్కు-ఈత్తల్ వొన్రైవిధిప్పతు. అత్యన్తపరతన్త్రనాక అధ్యాత్మశాస్త్రఙ్గళిలుమ్ మూలమన్త్రాదికళిలుమ్ శిక్షిత నాన అధికారియైక్కు-ఓత్తు *వ్రజ* ఎన్రార కర్తవ్యత్తైవిధిక్కు-మ్బడి యెన్నైన్ను శొల్లువర్కళ్. ఇతు పారతన్త్ర్యకాష్ఠైయైప్పరామర్శియామొన్నపడి; ఎజ్జనేయెన్నిల్; *కర్తా శాస్త్రార్థవత్వాత్* పరాత్తుతచ్ఛ్రుతేః* ఎన్రువేదాన్తత్తిల్ అముతియిట్టపడియే ఇవనుక్కు- భగవదధీనకర్తృత్వముణ్డాకైయాలే ఇవనై ప్పఱ్ఱివిధిక్కుక్కుత్తైయి లై. అచిత్తుక్కళ్ శబ్దాదికళై ఈశ్వరనుణ్ణుక్కుచ్చుమక్కి-తాప్పోలే ఇవ్వళవు స్వాతన్త్ర్యత్తైయెడుత్తుచ్చునుకైక్కుయుమివనుక్కు- భగవత్పారతన్త్ర్య కాష్ఠై యిరున్దపడి.

ఇవనుక్కొరువఴియాలుమ్ కర్తృత్వమి లైయెన్నిల్, ప్రకృత్యవిద్యాదికళుక్కు- కర్తృత్వమ్ శొల్లుకిఱ సిద్ధాన్తనుల్యమామ్; కర్తృత్వమ్ స్వాధీనమెన్నిల్, సర్వాత్మనియన్తాపొరువ నెన్రిఱ వళక్కమ్ కిడైయామైయాలే నిరీశ్వరసిద్ధాన్తప్పడియామ్; ఈశ్వరాధీనమాక వముమ్ కర్తృత్వన్దానుమ్ జ్ఞాతృత్వమాత్రమెన్నిల్ పురుషార్థసమ్పాదన రుచియుమ్ తదుపాయప్రవృత్తియుమ్ తవిర ప్రసక్తిక్కుమ్. జ్ఞానముమ్ అదిఅవస్థావిశేషమాన ఇచ్ఛైయుమే యుళ్ళదు. వేఱొరువ్యాపారమి లై యెన్నిలుమ్ దృష్టాదృష్టార్థజ్ఞాన వేఱొరుఉపాయజ్ఞానత్తై యుమ్ స్వయమ్ప్రయోజనమాక కైక్కొణ్డ ర్థజ్ఞానత్తైయుమ్ అనుష్ఠిక్కవిరకి లై. ఆకైయాల్ జ్ఞానచికీర్షా ప్రయత్నఙ్గళ్ మూన్ఱుమాత్మావుక్కుణ్డు.

ఇదిల్ చికీర్షా ప్రయత్నఙ్గళ్ జ్ఞానత్తినుడైయ అవస్థావిశేషఙ్గళెన్ను మిడత్తై వేదార్థసఙ్గ్రహత్తిల్ అరుళిచ్చెయ్ద లాఘవ యుక్తియాలే కణ్డుకొళ్గిన్ఱోమ్. క్రియాశ్రయత్వ రూపమాన కర్తృత్వమ్ చేతనాచేతన సాధారణమ్. ప్రయత్నాశ్రయత్వరూపమాన కర్తృత్వమ్ చేతనైకాస్తమ్. ప్రయత్నమావదు శరీరాది ప్రేరణహేతువాన బుద్ధివిశేషమ్. జ్ఞానమాత్రత్తుక్కు ఆశ్రయమాగపోదుమ్ భోగమాత్రత్తుక్కు ఆశ్రయమానపోదుమ్ క్రియాశ్రయత్వ మాత్రమాన సామాన్య కర్తృత్వమేయుళ్ళదు; ఒన్రైత్తత్ బుద్ధియాలే ఉత్పాదిక్కుమ్బొదు ప్రయత్నాశ్రయత్వ రూపమానక కర్తృత్వమ్. ఇప్పడిప్పట్టక కర్తృత్వమ్ కైక్కర్యమాత్రత్తిలే యెయ్గైయుమ్ ఉచితమన్ను; అఙ్గుమ్ భగవత్ప్రీతియెన్రొరు ప్రయోజనత్తైయుద్దేశిత్తు ఉపాయానుష్ఠానమ్ పణ్ణినానాయి తే యిరుప్పదు; ఆనపిన్బుక కర్తృత్వత్తిల్ బన్ధహేతువాన ఆకారమేతాన్వఙ్గుమ్. అదేదెన్నిల్, ఈశ్వరన్ కొడుత్త జ్ఞానశక్త్యాదికళైయుమ్ కరణకళేబరాదికళైయుమ్ కొణ్డు అవన్ ప్రేరకనుమాయ్ ధారకనుమాయ్ ఫలియుమాయ్ కొణ్డు సహకరిక్క- ప్రవర్తిక్కిఱ తన్నై యిదుక్కు-విపరీత మాక అనుసన్ధిత్తిరుక్కైక్కుయుమ్, ఇవ్వనుసన్ధాన త్తిల్ తిరుత్తుమ్బోకాలిలుమ్ అదిలే ప్రయోజనాన్తరత్తై యిడుక్కిఱ అనుష్ఠిక్కైక్కుయుమ్ బన్ధకమ్; భక్తిపరపత్తికళ్ తానుమ్ ప్రయోజనాన్తరపరనుక్కు- బన్ధకమాయితే యిరుప్పదు; ఆకైయాల్ స్వాభావికనాకైక్కర్యార్థియాయ్ అనన్యప్రయోజననాయిరుక్కుమవనుక్కుమ్ ఫలదశైయిల్ కర్తృత్వమొబలే ఉపాయదశైయిల్ కర్తృత్వముమ్ విరుద్ధమన్ను.

ఫలదశైయిల్ వివిధవిచిత్రకైఙ్కర్యక్ కృత్స్నమ్ కేవలమ్ ఈశ్వరేచ్ఛాసైచితియోఙ్
పొరుందిన స్వేచ్ఛైచ్ఛయాలే యాయిరుక్కుమ్. సంసారదశైయిలుళ్ళ కర్తృత్వమెల్లామ్ కమానుం
రూపమాగ ఈశ్వరన్ పరిణమిప్పిత్త సత్వరజస్తమస్సుక్కళ్ ఉపాధియాగవొండ్రు బహువిధమా
యిరుక్కుమ్ ; ఇదిల్ రజస్సాలుమ్ తమస్సాలుమ్ ప్రయోజనాన్తరసఙ్గహేతువానత్వత్తాలుమ్
వరుమ్కర్తృత్వమ్ బన్ధకమ్ ; భగవత్ప్రీతియిలే సఙ్గత్తై ప్పణ్ణిక్కుమ్ ప్రకృష్టసత్వవిశేషమడి
యాగవరుమ్ కర్తృత్వమ్ మోక్షకారణమ్. ఇన్గునాత్తరయత్తోడు తొడక్కప్రీతియుక్కుమ్ ముక్త
దశైయిల్ కర్తృత్వమ్. ఇప్పడియిరుక్కైక్కుయాల్ ఆత్మావుక్కు కర్తృత్వమిల్లై యెన్గిఱ వాక్యఙ్గ
ళుక్కుమ్ కర్తృత్వముణ్డెన్గిఱ వాక్యఙ్గళుక్కుమ్ విషయవ్యవస్థైయుణ్డాగైయాలే విరోధమిల్లై ;

అజ్ఞత్వనిత్యత్వాదిగళాలే వాక్యఙ్గళ్ ఈశ్వరాధీనమాయుమ్ తదాయత్తప్రకృతి
గుణాధీనమాయుమ్ వరుమ్ కర్తృత్వత్తై నిరాకరిక్కుమెన్గు నినైక్కలాగాదెన్గిఱవిన వాక్యఙ్గళ్
ఈశ్వరేచ్ఛాధీనశేషియాగవేవణ్డియనత్తుక్కుమ్ తద్విశేషఙ్గళాన చిక్షీర్షాప్రయత్నఙ్గ
ళుక్కుమ్ ఇవనేఅశ్రయమెన్నుమిడత్తై చ్చొల్లుకిఱవిన ; ఇన్నిష్కర్షప్రకారత్తై *శరీర వాఙ్మనోభి
ర్యత్ * ఎన్నుమిడత్తిల్ గీతాచార్యన్ తానేఅఱుదియిట్టాన్.

అవిరుద్ధత్తిల్ *నైవకైంచిత్కరోతీతుమ్* ఎన్ఱ పురుషోత్తమనై చ్చొల్లుకిఱతు. ఇవన్
జీవనైయెఱుకార్యత్తిల్ ప్రవర్తిప్పిక్కుమ్మాపోలే ఇవన్కర్యత్తైప్పుఱ్ఱ కారయితావెన్ఱు శొల్ల
ప్పడుమ్. తానే ప్రవర్తిక్కుమ్ ఫలప్రదానాదికళిలుమ్ సృష్ట్యాదికళిలుమ్ కర్తావెన్ఱు శొల్లప్పడుమ్.
ఒన్ఱిలే ప్రవృత్తనాన చేతననైవిలక్కాదవళిల్ ఊపేక్షకన్. అప్పోదిరైన్దిరు కైక్కొణ్డాలే అను
మన్తా ; ఇళైన్దలైశముక్కుమువనుక్కు ప్రబలన్ పెరున్దలైశముక్కుమాప్పోలే కూడ్రవర్తిక్కైక్కొ
ణ్డాల్ పగవాకాది. సృష్ట్యాదికళిల్ దేవమనుష్యాది వైషమ్యమ్ జీవకర్మ విశేషోపాధికమాగైయాలే, *చాతుర్వర్ణ్యాదిమయాసృష్టంగుణకర్మవిభాగశః। తస్యకర్తారమపిమాంవిద్ధ్యకర్తారమవ్యయమ్* ఎన్ఱ ఈశ్వరనుక్కు కర్తృత్వనిషేధమ్ పణ్ణికిఱతు. ఇప్పడి సకలవిషయసాధారణ కర్తృత్వముడైయ ఈశ్వరనడియాగ జీవనుక్కు స్వబుద్ధి పూర్వప్రవృత్తిక్కుపయోగయోగ్యత్వమ్ సిద్ధమ్. ఆకైయాలే ఇజ్జు (వ్రజ) ఎన్ఱ విధిక్కు కుఱైయిల్లై.

ఇప్పడి భక్త్యాదికళిల్ పోలే శరణాగతివిషయమాగుమ్ కర్తవ్యమాగ విధిక్కప్పడుగైయాల్
*తన్నాల్ వరుమ్ నన్మైవిళైప్పాల్ పోల్; ఈశ్వరనాల్ వరుమ్ నన్మైముళైప్పాల్ పోలే*ఎన్ఱుపిళ్ళాన్
వాక్యత్తుక్కు భక్తిప్రపత్త్యాదికళిల్లామ్ అనగాలే వపుకిఱతెన్ఱు నినైక్కవేణుమెన్గు తన్నుడైయ
పరాధీనకర్తృత్వత్తిలే తాత్పర్యమ్. *అన్యవిశ్వాససిద్ధ్యర్థం భక్త్యుపాయవిధింవదత్। సర్వ
శాస్త్రేష్వనివిశ్వాసమాధత్తే ముఖభేదతః। మధ్యోపహతపాత్రస్థ తీర్థ దృష్టాన్తవణ్ణనమ్।
అహఙ్కారాన్వయే తుస్యాత్ప్రపత్తావపిభక్తివత్ * ఆకైయాల్ *ప్రసీద మద్వ్యతిరిక్త మచిన్త
యిత్వా* ఇత్యాదికళ్ మున్ను తాన్ పణ్ణినప్రపత్తిక్కుత్తుమైకొళ్ళుకిఱపడియెన్గు శొల్ల్ శొల్లి
మదువుమ్ అహఙ్కారస్వాదిశైక్యైప్పుఱ్ఱ వామ్ తన్నై యల్లదు యథాశాస్త్రమనుష్ఠిత్త
ప్రపత్తి అపరాధమాయ్, అదుక్కు తుమైకొళ్ళుకిఱపడియన్ఱు. అప్పడియాకిల్ *పితామహం

నాధమునివిలోక్య ప్రసీద* ఎన్గిఱ పూర్వాచార్య పురస్కారాదికఱుమ్ తాత్పర్యకిఱవాళ్ యాలే అదుకుఱ్ఱు మైతిరిళ్ళ వేణ్డి అనవళ్గియామ్. ఇదు స్వపర నివాహకమాకిల్, ఇదుపోలే

మున్ను పణ్ణిన ప్రపదనముమ్ స్వపరనివాహకమెన్ఱ లామ్. ఇఱు శొల్లుమ్ కురర్కుఱ్ఱిగలే పూర్వగర్కళ్ పణ్ణినప్రపత్తియుమ్ అపరాధమాయఱుకైయాలే పూర్వగర్కళై మున్నిడవు మొణ్ణా డొళ్గియుమ్. ఆకైయాలే ఇస్తోత్రత్తిల్ అధ్యవసిద్గిఱిల్ పణ్ణినపూర్వాచార్య పురస్కారమ్ ఇఱు అరుళిచ్చెయ్కిఱ ప్రపత్తిక్కు అపేక్షితమాయాదల్ వైకల్య పరిహారార్థమాయాదల్ ఉపయుక్తమాయ్ వన్ది త్తదై.

ఇవ్వాచార్యపురస్కారత్తిల్ పోలే ప్రపత్త్యాదికళిలుమ్ పరాధీనకర్తృత్వమ్ దోషమట్రు. ఇప్పడి పరాధీనకర్తృత్వమ్ ప్రామాణికమాకైయాలే ఆత్మావుక్కు కర్తృత్వమిల్లామైయాలే స్వరూపమే తెళివిన్దవనై నిష్ప్రదకమగిఱ్ఱెన్ఱుమ్ లేవియాదెన్ఱెఱి పఱుముమ్ నిరస్తమ్. ముముక్షువుక్కు వేన్ఱ బాల్యమ్ బాలకృత్యగ్గళాన కాయచారాదికళట్రు. స్వమాహాత్మ్యా నాపిష్కరణమాత్రమెన్ఱు ముడివు *అనాపిషుక్కవ్ వన్నవ్యాత్* ఎన్గిఱ సూత్రత్తిలే సమర్థితమ్. *అనిష్టమిష్టంమిశ్రఞ్చ* *యస్యనామాహఙ్కృతో భావః* ఇత్యాదివచనగళ్ బుద్ధి పూర్వకత్తాళాఱ విషయగ్గళెన్ఱెన్ఱు ముడివుముళ్ళ శాస్త్రనిరోధమ్ వారామైక్కిఱ భాష్యాదికళిలేసమర్థిక్కప్పట్టదు. *మహత్వాని* ఎన్ఱదువుమ్ ధర్మయుద్ధాది విషయమ్. *ఊర్ధ్వభుక్తాధన్యాయా దుత్తరాపర్యమదనమ్ | అనన్యపర నిర్బాధ శ్రుతిస్మృతి శతైర్మహత్తమ్* మన్వాదికళిన్ *జీవితా త్యయమాపన్నో యోన్నయ త్తియత స్తతః | ఆకాశ ఇవ పక్షిన నసపాపేన లిప్యతే! *ప్రాణసంశయమాపన్నో యోన్నయ త్తియత స్తతః | లిప్య తేనసపాపేన పద్మపత్ర మివామ్భసా* ఎన్ఱు నియమిత్తార్కళ్. ఇతు బ్రహ్మవిత్తుక్కుమ్ తులవ్యమెన్ఱు ముడివుమ్* సవాన్నాను మతిశ్చ ప్రాణాత్యయే తద్ధనాత్* ఎన్గిఱ సూత్రత్తిలే దృష్టాన్తరూపేణ సాధితమాయిరుక్కిఱ్ఱు. ఆకైయాల్ కర్తృత్వమాత్మావుక్కిల్లై యెన్ఱానల్ పారతన్త్ర్యజ్ఞానమాత్రత్తై కొండ్రాదల్ బుద్ధిపూర్వకత్తాళాఱ ఒరు పడిక్కుమ్ లేపి యాదెన్గైయుమ్, ఇత్తైప్పఱ్ఱి పునః ప్రపదనమ్ వేణ్డావెన్గైయుమ్ పరపక్షమామ్.

ఇవ్విడత్తిలే శిలర్ *నజ* ఇత్యాద్యధివిధిశైథిల్య అన్యపరగ్రన్థాక్కి- *యోన్యథాసన్తమాత్మానమన్యథాప్రతిపద్యతే | కిం తేనకృతంపాపం చోరేణాత్మాపహారిణా* యమోవై వస్వతోరాజా యస్తవైష హృదిస్థితః | తేన చేద వివాదస్తే మాగఙ్గాం మాకురూన్ గమః* ఆత్మ దాస్యం హరే స్సాన్వయ్యం స్వభావశ్చనదాస్యర* ఇత్యాదికళిల్ తాత్పర్యగతికైయుమ్ పరామర్శిత్తు ఇవర్గళ్ సొల్లుగిఱ శాస్త్రజన్యసమ్బన్ధజ్ఞానమొళ్గియ వేఱుముముక్షువుక్కు- అనుష్ఠేయమాయిరుప్పదొరు ఉపాయమిల్లై యెన్బార్కళ్ ఇదు భక్తి ప్రపత్త్యాది విధిస్వారస్య విరుద్ధమ్.

రాగప్రాప్త శ్రవణమననధ్యాలే సిద్ధమాన శాస్త్రజన్యజ్ఞానత్తై విధిక్కవుమ్ వేణ్డా; అవిధేయజ్ఞానత్తై మోక్షసాధనమాగ సొల్లువారుక్కు విధివిరోధాదిదోషగ్రన్థమ్ వరుమెన్ఱు సాధిత్తదిశై. ఆనపిన్ను సర్వవిద్యానిష్ఠాన ముముక్షుక్కళుక్కుమ్ పొదువాయ్ పరస్పరయోగ

కారకమాన జీవ పరమాత్మ సమ్బన్ధజ్ఞానమ్‌శాస్త్రత్తాలే పిఱన్దవనుక్కు నమ్ముడైయ స్వామియాయ్ నిరతిశయభోగ్యనాన శ్రియఃపతియై ప్రాప్యక్కిక్కు విరోదెన్ఱిఱ ఉపాయాంశత్తై పిఱన్దవళవిల్, ఇఱ్ఱు అవ్వో అధికారి విశేషానురూపమాక విధిక్కప్పడుకిఱ జ్ఞానాన్తరఙ్గళ్, భక్తిప్రపత్తిగళ్ ; అవఱ్ఱిల్ ప్రపత్తియావదు* యత్సంరక్ష్యత్వమూ ప్యత్తే* ఇత్యాదికళిలుమ్ సపరికరమాన స్వరూపభరసమర్పణమ్. ఇదు సమ్బన్ధానుసన్ధానగర్భమాక వేఱుమొన్ఱైక్కాక సమ్బన్ధజ్ఞానమ్ ప్రపత్తియెన్ఱుశొల్లువార్గళ్ తన్నై. ఇబ్బరన్యాస రూపప్రపత్తియిల్ స్వరూపపరికరాధికారాదిగళిలే మున్బేపరక్కచ్చొన్నోమ్.

శాదనముమ్ సాధ్యనుమ్ నానేయాక శాదకనుమెన్ఱవత్తైప్పత్రుమ్
శాదనముమ్ శరణనెఱియన్ఱుమక్కు చ్చాదనఙ్గళిన్ఱిలైకోక్కిరిడైయిన్ఱిల్లా
వేదనై శేర్ వెఱుఙ్గమిత్తనిల్ వేణ్డా వేఱెన్ఱానిఱుక్కుమ్‌నిలైనానేనిఱ్ఱుక్
తూదనుమామ్ నాదనుమామెన్ఱప్పత్రి చ్చోక్‌మ్ రెనవురైత్తార్ శూళ్‌కిన్ఱానే. ౪౮.

ఇప్పడి పూర్వార్ధత్తాలే ఓరధికారి విశేషత్తుక్కు ద్వయత్తిల్ పూర్వఖణ్డత్తిలే అనుసన్ధేయమాయ్ సర్వధర్మఙ్గళుక్కుమ్ళ ప్రభావత్తైయుమ్ అవఱ్ఱుక్కిన్లాత స్వాసాధారణప్రభావత్తైయు ముడైత్తాన సకృత్కతన్యోపాయవిశేషత్తై అధికారినిరపేక్ష్యాదివివరణ పూర్వకమాక విధిత్తు, ఉత్తరార్ధత్తాలే ద్వయత్తిలుళ్ళ తుత్తరఖణ్డత్తిల్ ఫలత్తై నమశ్శబ్దసిద్ధానిష్టనివృత్తివివరణముఖత్తాలే అనుసన్ధిక్కవేణ్డియ కిఙ్కర్యత్తై అనుసన్ధిక్కచ్చొల్లియదాన్. ఇఱ్ఱు పూర్వార్ధత్తాలే అధికారికృత్యత్తై అనుసన్ధిక్కచ్చొల్లియదాన్. ఉత్తరార్ధత్తాలే శరణ్యనాయ్ స్వీకృతభరనాన తన్ కృత్యత్తై అనుసన్ధిచ్చొల్లియదు కృతకృత్యనాన వివనై త్తేఱ్ఱుక్కిఱార్.

ఇవ్విడత్తిల్ *మోక్షయిష్యామి* ఎన్ఱిఱ ఉత్తమనాలే నాన్గెన్ఱుశొల్లుక్కానిఱుక్క మికుదియాన *అహమ్* ఎన్ఱిఱవదమ్ అర్థస్వభావత్తాలే సర్వపాపవిమోచనత్తుక్కుఱుప్పాన అళుటి తళుటనాశక్త్యాదికళై విమర్శిత్తు సప్రయోజనమాకిఱదు. అపరాధమ్పుణ్ణినవనై విలఙ్గిట్టువైత్త సమాధిపరదరిద్రనాన నానారు వ్యాజత్తాలే ఉల్లపిత కారుణ్యనాయ్ అపరాధత్తై పొఱుత్తువిడుమ్బోదు విలక్షణాలై వేఱొరువనాలే ఇవనైమ కృతనాక్కవుమెన్ఱుణ్డు ఇఱ్ఱు తాత్పర్యమ్. ఇవ్వర్థమ్ *మోక్షయిష్యామి* *పశ్యతు పాపితాపూర్వం పరమేశస్వలీలయా। తేనైవమోచనీయాస్తే నాన్యోమోచయితుం క్షమాః* ఇత్యాదికళిలే ప్రసిద్ధమ్. ఇవ్వళవుమెన్ఱిఱ పదత్తిల్ సహజకారుణ్యాదికళ్ పేరణియాయ్ ప్రపత్తియడియారైవన్ద ప్రసాదవిశేషమ్ ఇళిచ్చుణియాయ్ నిరఙ్కుశమానస్వాతన్త్ర్యమ్ సర్వవిరోధినివారణార్థమాక మున్నేనిఱ్ఱిఱదు.

అదెఱ్ఱనేయెన్ఱిల్,సహజకారుణ్యమ్ అల్ప వ్యాజత్తైకొణ్డు అనన్తాపరాధఙ్గళై అనాదరిక్కుమ్బడియాన ప్రసాదత్తైయుణ్డాక్కిఱదు. ఇప్పడి ప్రసాద విశేషమ్ కారుణ్యత్తై శిథిలమాయ్‌కొణ్డు నిరఙ్కుశ స్వాతన్త్ర్యత్తై ఆశ్రితరుడైయ సవరోధినివారణత్తుక్కుఱుప్పాక్కిఱదు. ఇప్పడి సర్వపాపవిమోచనత్తుక్కు అపేక్షితమాన సర్వాకారత్తాలుమ్ విశిష్టనాన ఈశ్వరనుడైయ నిరపేక్షకర్తృత్వత్తిలే అవధారణమ్ ఫలితమ్.

త్వా ఎన్గిఱుదు *నత్వేవాహమ్* ముదలాన ఉపదేశపరమ్పరైయాలే చిదచిదీశ్వర తత్వత్రయవివేకమ్‌పిఱన్దు ఐశ్వర్యాది పురుషార్థజ్ఞిగళిన్‌రైయ అల్పాశ్రిత్వాది దోషజ్ఞిళ్‌తైన్దు మత్ప్రాప్తిరూపమాన పరమ పురుషార్థత్తై ప్పెఱవేణుమెన్ఱు అభివినివిష్టనాయ్, అదుక్కు ఉపదిష్టమానదుక్కు-రోపాయాన్తర త్యిల్‌తువక్కత్‌ను, ప్రాప్యనాయ్ సర్వవిరోధి నిరాకరణత్తుమనాన ఎన్‌పక్కలిలే భరన్యాసమ్‌పణ్ణి కృత కృత్యనాయ్ కోగిలనగలాళత్తైప్పత్‌ఱ ఇనియొరు కర్తవ్యాన్తరత్తిల్ ప్రాప్తియిల్లాద ఉన్నై యెన్ఱపడి.

ఇప్పడి బన్ధమోక్షకారణాన మోక్ష ప్రదనైయుమ్, అశక్తనాయవన్‌పక్కలిలే న్యస్తభరనానముముక్షువైయుమ్ శొల్లుమేల్ (సర్వపాపేభ్యః) ఎన్ఱు బన్ధజ్ఞిళ్‌చ్చొల్లుకిఱతు. పాపమావదు శాస్త్రవేద్యమాన అనర్థసాధనమ్. అనర్థమావదు - ప్రతికూలప్రాప్తియుమ్ అనుకూలనివృత్తియుమ్. ఇఙ్గు పాపశబ్దముముక్షువై ప్పత్‌ఱ అనిష్టఫలజ్ఞాన సాంసారిక పుణ్యజ్ఞైయుమ్ శొల్లుకిఱతు. *ఏతేసైనిరయాస్తాత స్థానస్యపరమాత్మనః* ఎన్గైయాలే స్వర్గాదికళుమ్ ముముక్షువుక్కు నరకమాగైయాల్ ఇవనుక్కు స్వర్గహేతువోడు నరకహేతువోడువాశియిల్లై. ఆగైయాలిత్తై ముముక్షువుక్కు పాపజ్ఞైవిడచ్చొల్లుకిఱాప్పోలే, *త్రైవర్గికాంస్త్యజేద్ధర్మాన్* ఎన్ఱు విధిక్కిఱతు. *ఇదువల్లనైకళుమ్ శరిత్తు* ఎన్గిఱపడియే సుకృత దుష్కృతజ్ఞిళిరణ్డుమ్ ముముక్షువుక్కు నిరాకరణీయజ్ఞానవిత్తై శ్రుతిస్మృతికళ్ శొల్లుకిఱతు.

ఇప్పడి పుణ్యపాపరూపమాన బన్ధకారణత్తై పాపశబ్దత్తాలే శొల్లి, బహువచనత్తాలే పుణ్యపాపజ్ఞిళిరణ్డైయు అనన్త్యత్తై వివక్షిక్కిఱతు. ఇని సర్వశబ్దత్తాలే విశేషిక్కిఱదైన్నిన్‌ల్ - ప్రాప్తివిరోధియాన కామత్తుక్కు కారణమాయుమ్ కార్యమాయుమ్ వరుకిఱ అవిద్యైయైయుమ్, విపరీతవాసనైయైయుమ్ విపరీతరుచియైయుమ్ స్థూలసూక్ష్మరూపప్రకృతి సమ్బన్ధత్తైయుమ్ ముముక్షువుక్కు నిరాకరణీయజ్ఞానవిత్తై శ్రుతిస్మృతికళ్ శొల్లుకిఱతు.

ఇప్పడి పుణ్యపాపరూపమాన బన్ధకారణత్తై పాపశబ్దత్తాలే శొల్లి, బహువచనత్తాలే పుణ్యపాపజ్ఞిళిరణ్డైయు అనన్త్యత్తై వివక్షిక్కిఱదు. ఇని సర్వశబ్దత్తాలే విశేషిక్కిఱదెన్నిన్‌ల్ - ప్రాప్తివిరోధియాన కామత్తుక్కు కారణమాయుమ్ కార్యమాయుమ్ వరుకిఱ అవిద్యైయైయుమ్, విపరీతవాసనైయైయుమ్ విపరీతరుచియైయుమ్ స్థూలసూక్ష్మరూపప్రకృతి సమ్బన్ధత్తైయుమ్ పాపరాశియిలే శేర్‌క్కైక్కాగ. ఇప్పడి *సర్వపాపేభ్యః* ఎన్గిఱవిరోధివగైత్తైయెల్లామ్ *మనోవాక్కాయైః* ఎన్ఱ తుడక్కి మూన్ఱుచూత్తిరత్తైయాలే శాబ్దమాగవుమ్ అర్థమాగవుమ్ అరుళిచ్చెయ్దార్. *తదయత్వాధికారాత్ స్వాత్ శ్వర్యత్వాత్ లేనభూయసా | వేధసో యత్ర మోదన్తే శుక్రవాసపురన్దరాః* ఎన్ఱుమ్ *యావదధికారమవస్థితిరాధికారికాణామ్* ఎన్ఱుమ్ శొల్లుకిఱపడియే శిలర్‌క్కు అధికారావసానత్తిలే మోక్షమాయిరున్దదు. అధికారికళిల్లాదార్‌క్కు *అనారబ్ధకార్యే ఏవతుపూర్వేతదవధేః* ఎన్గిఱపడియే ప్రారబ్ధకర్మభోగావసానత్తిలే యాయిరున్దదు.

ఇప్పడియిరుక్క ఇవ్విడత్తిల్ ఆరబ్ధకార్యత్తై తడుక్కైక్కాగవేణ్డెన్నిన్‌ల్, ఫలప్రదాన ప్రవృత్తమాన కర్మత్తిలుమ్ జన్మాన్తరదివసాన్తరస్థిత్యాదికళుక్కు ఆరమ్భకమాన అంశముమ్ ఈశ్వరత్తై ప్రపత్తినిష్ఠనుక్కు అనిష్టమాయ్ అత్తైయుమ్ పత్‌ఱ ఇవర్ శొక్కిక్‌ల్ అవ్వంశత్తై యుమ్ ఈశ్వరర్ తడుక్కుమ్. అప్పోదే మోక్షమ్‌పెత్‌ఱ నిద్ధరిక్కమాట్టాద ఆర్త్యతిశయ ముడైయార్‌క్కు అకిఞ్చనత్తిలే ప్రారబ్ధకార్యమాన కర్మత్తైని శ్శేషమాగ తడుక్కుమ్. ఆగైయాల్ ఆరబ్ధకార్యత్తై తడుక్క వేణుమెన్ఱు అపేక్షిక్కక్కుగైయిన్‌ఱ్‌ తాన్ ఇవ్విడత్తిల్ ప్రపత్తికాలత్తుక్కుమున్బుళ్ళవఱ్‌ఱై *కృతాని* ఎన్ఱెడుత్తుప్పిన్బుళ్ళవఱ్‌ఱై *కరిష్యమాణాని* ఎన్ఱు శొల్లానిన్ఱదు. ప్రపత్తికాలత్తిలే

వణ్ణువవ శిలపావడ్గళ్ కాశ్శిజ్రిలోమె. ఇప్పడియిరుక్క క్రియమాణఙ్గళై ఓమిక్కైక్కయావదైన్నిల్ *ప్రాక్ఙ్భోపరిసమాప్తశ్చ వర్తమానః* ఎన్గిఱ ప్రకారత్తైయాలే ప్రవృత్తిక్కుమున్బేతుడఙ్గి పిన్బేతలైక్కుట్టవేణ్డుమువ్వుడి చిరకాలసాధ్యమాయిరుక్క మవర్గళైయుమ్ తన్నుడన్ తిల్ ప్రామాదిక ఙ్గళైయుమ్ ఇఙ్గు క్రియమాణఙ్గళెన్గిఱపడు ; కరిష్యమాణఙ్గళావన, నిన్ఱుకొడ్డుమవై ; ఇప్పడి క్రియమాణైక్కుదేశఙ్గళాయుమ్, కరిష్యమాణఙ్గళాయుముళ్ళ ఉత్తరాళుతిల్ బుద్ధిపూర్వకమల్లాదవై ఈశ్వరక్రతువిక్క శ్లేషియాదేపోమ్. బుద్ధిపూర్వకఙ్గళానవై ప్రపన్నరుక్క *ప్రాయశ్చిత్తిరియం సాత్రయత్పునశ్శరణం వ్రజేత్ * ఎన్గైయాలే పునఃప్రపత్తియాలే శమిక్కుమ్.

నరేశ్వరక తాక మోక్షమ్తర నిశైక్కుమ్పోదు పాతకఙ్గళుమ్ విలక్కాదెన్నుమ్ వాశైయుమ్ బుద్ధిపూర్వోత్తరాళుతిల్ నిగ్రహమువ్వాశాదు. ప్రాయశ్చిత్తముమ్ వేణ్డాదెన్ఱపడియన్ను. ప్రసాదసత్తాలే అవక ప్రసన్నానాల్ మోక్షముష్యాన్బవియెన్ఱపడి. ఇదుక్కిప్పడి ఈశ్వరక పునఃప్రపత్తి యాఱిఱ ప్రాయశ్చిత్తత్తిలే మూట్టుకిఱనుప్రు ఓమాఫలమ్ ; ప్రియతమైయుడమ్బిలఙ్గుక్కుమ్, వన్ననిన్ఱుపైయ వళుమ్బు మెబ్బలే ప్రపన్నరుపైయ దోషమెన్గిఱవార్తైయుమ్, దుష్టరుమ్ శరణాగతరానాల్ ఈశ్వరక కైవిడాదేతిరుత్తుమెన్ఱపడి. ఇఙ్గనన్గిక్కే బుద్ధిపూర్వోత్తరాళుముమ్ ఈశ్వరనుక్కు భోగ్యమెన్ఱు వివక్షితమాకిల్ ప్రపన్నరుక్కిదువే యథాశక్తిసమ్భావ్యమామ్ ; ప్రకృతి విశేషస్వభావత్తాలే అపరాధఙ్గళ్ బుద్ధిపూర్వకమాక వన్దాలుమ్ పునఃప్రపత్తి పణ్ణదార్ పక్కలిలుమ్* దేవం శాఙ్గధరంవిష్ణుం యేప్రపన్నాఃపరాయణమ్। నతేషాం యమసాలోక్యం నచతేవరకౌశసః *యస్మిక్ కస్మిక్ కులేజాతా యత్రతత్రనివాసినః। వాసుదేవప్రణాన్యం యమలోకం నయన్తితే ఇత్యాదిశిళిష్టాశియే నరకాదిశళ్ వారాదపడిపణ్ణి రాజపుత్రాద్యపరాధ త్తిట్పోలే లఘుప్రత్యవాయత్తాలే కణ్డ్రక్కిఱుమువుమ్ ఓమావిశేషమ్. పావఙ్గళుక్కు దృష్టప్రత్యవాయఙ్గళుమ్ నరకాది ప్రత్యవాయఙ్గళు ముణ్డాయిరుక్క నరకాదిశళ్ ఇవనుక్కిల్లైయెన్ఱు విశేషవచనఙ్గళ్ శొన్నాల్ దృష్టప్రత్యవాయఙ్గళుక్కుబాధకరిల్లై వచనవిరోధత్తిల్ న్యాయమ్ ప్రవర్తియాదు.

సాపరాధరుమాయ్ అనుతాపముమిల్లిక్కే పునఃప్రపత్తియుమ్ పణ్ణాతేయిరుప్పార్ శిలప్రపన్నర్కుక్క ఉపక్లేశఙ్గళాకచ్చొన్న కాణత్వాదిదృష్ట ప్రత్యవాయఙ్గళ్ కాణదిరానిన్ఱోమెన్గైమన్దనోద్యమ్; అవర్కళుక్కుమ్ అపరాధాది తారతమ్యత్తుక్కిడాఱ నానావికార తాపత్రయానుభవమ్, ఉపయుక్తజ్ఞానమాన్దర్యమ్, ఇఙ్గుళ్ళ భగవదనుభవనశోక్చవిచ్చేదఙ్గళ్, భగవద్యాగవతకైఙ్కర్యరనవిచ్చేదమ్, భగవదపచార భాగవతాపచారాదిళ్, శిష్టగర్హాబహిష్కారాదిళ్, సుకృత విశేషనాశమ్, సాత్వికానాదరమ్, మనోరథభఙ్గక్లేశమ్, ఎన్ఱిప్పడైకళిల్ ఏదేనుమొరు ఉపక్లేశరూపమాన ప్రత్యవాయమికాణలామ్. అకృత్యకరణకృత్యా కరణాదిరూపఙ్గాన నానావిధ పావఙ్గళుక్కిప్పడి నానావిధదృష్టప్రత్యవాయకరత్వముమ్ శ్రుతిశళిలుమ్ మన్వాదిధర్మశాస్త్రఙ్గళిలుమ్ ఇతిహాసపురాణ భగవచ్ఛాస్త్రాదిశళిలుమ్ ప్రసిద్ధమ్; ఆకైయాల్ కాణత్వాద్యుపక్లేశ విశేషోదాహరణమ్ ఉపలక్షణమెన్ఱుమిడమ్ వాశ్యోపక్రమత్తిల్ సముదాయనిర్దేశాదిశళాలే సిద్ధమ్.

వచనబలసిద్ధమాయ్ బుద్ధిపూర్వోత్తరాంశ ఫలమాన ఉపక్లేశవర్గత్తై ప్రారబ్ధకర్మ విశేష ఫలమెన్ను నిమ్నరీతిక్కి విరకిల్లై. ఇవైయధాసమ్భవమ్ ఉభయవిధకర్మత్తాలుమ్ వరుమ్;అకైయాలే యిత్తే బుద్ధిపూర్వోత్తరాంశత్తుక్కు సాత్వికర్ అఞ్జిప్పోరుకిఱతు. ఇఞ్జనల్లాదపోదు పునఃప్రవృత్తి విశాయకశాస్త్రముమ్ అప్పడిక్కు శిష్టానుష్ఠానముమ్ పూర్వసమ్ప్రదాయముమ్ విరోధిక్కుమ్. అపచారానన్తరమ్ అనుతాపమ్ పిఱన్దది ల్లైయాకిల్ జ్ఞానమ్పిఱన్దది ల్లైయాకక్కడవదెన్ను నష్టోయర్ వాక్కైక్కుమ్, అనుతాపమ్ పిఱవాదారుక్కైయ జ్ఞానమాన్దల్లైలే తాత్పర్యమ్. సోపాధికజ్ఞాన భగవదభిప్రాయభేదత్తుక్కిడాకవయమ్ బుద్ధిపూర్వాపచారమ్ శిలరుక్కు ప్పిఱవాదు. శిలరుక్కు ప్పిఱన్దు అవై అనుతాపాదికళాలే కళియుమ్. కఠినప్రకృతికళుక్కు అనుతాపముమ్ పిఱవాదు, ఆకైయాలే బుద్ధిపూర్వోత్తరాంశమ్ పిఱన్దాల్ అనుతప్తనాయ్ పునఃప్రవృత్తి పణ్ణాదపోదు ఉపక్లేశమ్ శొల్లుకిఱ క్రుత్యాదికళిల్ కట్టుపైయిలే లఘుపత్య వాయుత్తాలే తీరుమ్. *వివేకినాం ప్రపన్నానాం ధీపూర్వాగస్యనుద్యమః। మధ్యానా మనుతాపాది శ్శిక్షాకఠినచేతసామ్* అనపిన్ను ఒరుపడియాలుమ్ భగవన్నిగ్రహమ్ వారాముక్కాక బుద్ధిపూర్వాపరాధమ్ పరిహరణీయమ్. *ప్రీతిమేవ సముద్దిశ్య స్వతన్త్రజ్ఞానుపాలనే। నిగ్రహానుదయోప్యస్య నానర్థాయోపపద్యతే* ఇప్పడి యథాశక్తి అపరాధబ్రకృతిప్పరిహరిత్తుక్కొణ్డు పోరాన్దాల్, భాగవతాపచారముమ్ అతుపోలేయారోడు సంసర్గముమ్ పోరప్పరిహరణీయమ్. *బ్రహ్మస్వితాప్రపన్నానా మనన్తానామహీయసామ్। తద్వేషిసఙ్గమం జానన్ తస్యేత్తదపరాధతః। సాపరాధేషుసంసర్గే ప్రపరాధాన్ వహత్యసౌ। పోషుమిశ్వర కృత్యాని తద్విరోధాదభీప్సతి.

తన్నైవిల్ విలక్కిన్ఱి తన్నైనణ్ణార్ నిన్నవనైత్తుమ్తార్ విశైత్తుమ్ విలక్కునాత్త
ఎన్నినైవైయిప్పవ రిలిన్దుమార్గ్ధి యిజ్జైయడిక్కిళ్ధి జైక్కలమెన్నైమ్మైవైత్తు
మున్నినైవాల్ యామ్ముయన్ఱ వినైయాల్ వన్ద మునివరర్నుము త్తిరమున్నైల్లోన్ఱి
నన్నినైవాల్ నామిశైయుఱ్కలమిన్ఱో నాళైయోనెన్నుగకైశెయ్కిన్ఱానే. ౮౮.

(మోక్షయామ్యామి) ఎన్నతు ఉనక్కిష్టమానపోదు ముక్తనాక్కవేనెన్న పడి ; శీలపాపజ్ఞళై *నష్టమామి* ఎన్నైయుమ్ఇజ్జై *సర్వపాపేభ్యో మోక్షయిష్యామి *ఎన్నైయుమ్ విరుద్ధమన్ఱో. ఆకైయాలిదు ఉపచ్ఛన్దనమాపత్తనైయన్ఱో వెన్నిల్. ఇవైయిరణ్డుమ్ భిన్నవిషయమాకైయాలే విరోధమి ల్లై. *నష్టమామి* ఎన్నతు *పదార్థవిత్తకతేనాపి నష్టమామివసన్ధరే* *ఉపచారకతేనాపి క్షమా మామి వసున్ధరే* ఎన్నాప్పోలే శొల్లుకిఱపోలియాన ప్రాయశ్చిత్తాన్తరజ్ఞాళ్ క్షమియేనెన్నపడి. ఇఙ్గు సర్వపాపప్రాయశ్చిత్తమాయిరుప్పదారు ఉపాయవిశేషత్తాలే యెల్లాత్తైయుమ్ క్షమిప్పేనెన్ని ఇదు. *యదివావారణస్వయమ్* ఎన్నిత్తే శరణ్యాభిప్రాయ మిరుప్పతు.

ఇప్పడి వ్యవస్థితవిషయమాత్ర వచనజ్ఞ్ తానే శాస్త్రుకైయాలే విరోధమిల్లామైయాలితు ఉపచ్ఛన్దనమాత్రమన్ఱు. ఇజ్జనల్లాదపోదు భక్తిప్రపత్తిరూపమోక్షోపాయజ్ఞై విధిక్కిఱ అశాస్త్రజ్ఞైల్లామ్ అత్యన్తవ్యాకులజ్ఞాళ్. ఇఙ్గుపాపజ్ఞళిల్ నిన్ఱుమ్ విడువిక్కైయావదు అనాదియాన విపరీతానుష్ఠానత్తాలే పిఱన్ద నిగ్రహాభిప్రాయత్తై ఈశ్వరక్ తానేవిడుకై; ఇన్నిగ్రహానివృత్తియాలే

నిగ్రహకార్యఙ్గభూత అవిద్యాదికళేల్లామ్ నివృత్తఙ్గళామ్. ఈశ్వరనుడైయ నిగ్రహ సిద్ధి యావతు *మత్ప్రసాదాత్ * ఎన్గిఱఅభిప్రాయవిశేషమ్. జీవనుక్కు అవిద్యాదికళుడైయ నివృత్తియామదు జ్ఞానవికాసాదికళ్.

ఇవనుక్కిప్పడి పుణ్యపాప రూపమాన సంసార కారణమ్ కర్మయుమ్ క్రమమేదెన్గిల్, ఉపాయవిరోధికళ్ మున్పేస్వహేతుక్కళాలే కర్మఙ్గళాల్ ప్రారబ్ధకర్మఙ్గళాయ్ ప్రాప్తివిరోధికళాల వల్లపూర్వపుణ్యపాపఙ్గళ్ ఉపాయారమ్భత్తిలేనిశ్శేషమాగక్కర్మక్షయమ్. ఈ త్రయఙ్గళిల్ బుద్ధిపూర్వసుల్లాదవైయుమ్ దేశకాలవైగుణ్యాదికళాల్ వరుమవైయుమ్ఒట్టుమ్ లేపయాతు. అనాపత్తిల్ బుద్ధిపూర్వోత్తరాఘఙ్గళ్ స్వాధికారానుగుణోపాయశ్చిత్తవిశేషత్తాలే యాదల్, శిక్షార్థమాన లఘుఫలవిశేషత్తాలేయాదల్ తీరుమ్. ప్రపన్ననుక్కు ప్రారబ్ధత్రిలిశైన్దకాలత్తుక్కు ళ్ళే విపర్వమామ్ కర్మాంశమ్ అనుభవత్తాలుమ్ అవానన్తరోపాయశ్చిత్తత్తాలుమ్ నాశ్యమ్. మేలుళ్ళదువుమ్ ఉపాయమాహాత్మ్యత్తాలే కర్మయుమ్. ఉభయభావనాక్రమత్తాలేవన్ద బుద్ధిపూర్వోత్తర పుణ్యఙ్గళిల్ ప్రతిబన్ధకమిల్లాదవైయుమ్ ఉపాసకనుక్కు విద్యానుగుణ పూర్వోత్తరపుణ్యఙ్గళుమ్ ఫలప్రదానత్తాలేకర్మయుమ్. విద్వైక్కు అనుపయుక్త బుద్ధిపూర్వోత్తరపుణ్యఙ్గళిల్ ప్రతిబన్ధఫలఙ్గళుమ్ విద్యోపయుక్తపూర్వోత్తరపుణ్యఙ్గళిల్ అనుకూల ప్రతికూల ప్రబలకర్మానన్తర ఫలఙ్గళాలే విరుద్ధావసరఙ్గళాయ్ ఫలమ్ కొడుక్క వేణ్డా తే మికుదియాయ్నిన్రవైయుమ్ అన్తిమకాలత్తిలే కర్మయుమ్.

ఇవ్వర్థమ్ *ఇతరస్యాప్యేవమసంశ్లేషః పాతేతు* ఎన్గిఱసూత్రత్తిలే అభిప్రేతమ్. భగవత్ప్రీతిమాత్రమే ఫలమాగ అనుష్ఠితకేవలైక్యకూపసుకృతఙ్గళ్ అప్పోదే దత్తఫలఙ్గళాగైయాలే యస్యాప్యుక్కు అశ్లేషమ్ శొల్లవేణ్డా; లోకసఙ్గ్రహాద్యర్థవిధియాల్ అనుష్ఠిక్కుమవైయుమ్ తనక్కప్పడియే భగవదాజ్ఞాసిద్ధఙ్గళాకైయాలే యవైయుమ్ ఇవనుక్కు కేవలైక్యఙ్గళాయ్ దత్తఫలఙ్గళ్; ఇవఱిల్ అనవధానత్తాలే సాత్వికత్యాగరహితమాగ అనుష్ఠితఙ్గళుణ్డాకిల్ అవైయుమెల్లామ్ *తాన్యేవభ్యాపహతానిలక్ష్మి* ఎన్గిఱపడియే పాపతుల్యఙ్గళాయ్ *మోక్షయిప్పామిక్కు విషయమామ్. ఫలాన్తరార్థమాగ ప్రుణ్ణిన ప్రపత్త్యన్తరఙ్గళుమ్ దత్తఫలఙ్గళాయ్ ఐవ్వేమ్; పూర్వప్రపత్తిక్కుకోకిలన ఫలత్తైప్పఱిన పునఃప్రపత్తివణ్ణమ్ మహావిశ్వాసత్తోడే కూడ అనుష్ఠిత్తపూర్వప్రపత్తి ప్రతిసన్ధానత్తాలే కూడాతు. అనేకప్రపత్తిక్కళ్ కూడ ఏకఫలసాధనమెన్ఱు నిశ్చయిత్తు అనుష్ఠిత్తాల్ ఉపాయాన్తరచ్ఛాయైయామ్.

విద్యామాహాత్మ్యత్తాలే కర్మఙ్గళుక్కు వినాశమావదు ఈశ్వరకైఙ్కర్యత్తుక్కు ప్రాప్తమాన ఫలప్రదానాభిసన్ధియైవిడుగై; అశ్లేషమావదు, ఇవ్వాశ్రితర్ తిఱత్తిల్ ఇక్కర్మఫలప్రదానాభిసన్ధిఉదియాదొళ్గిగై; ఇప్పడి సర్వకర్మఙ్గళుక్కుమ్ సుహృత్తుక్కళుమ్ ద్విషత్తుక్కళుమ్ కూట్టుక్కొళ్ళుమవైయెవైయెన్నిల్, అశ్లేషవినాశవిషయఙ్గళుమ్ బుద్ధిపూర్వోత్తరపుణ్యఙ్గళిల్ కర్మానన్తరప్రతిబన్ధ ఫలఙ్గళుమే. ఇవఱిల్ ఈశ్వరఉపాయారమ్భత్తిలే సుహృత్తుక్కళ్ పక్కలిలుమ్ ద్విషత్తుక్కళ్పక్కలిలుమ్ సఞ్చితమిప్పియాతే అన్తిమదశైయిల

వుమ్ పార్ త్తిరుక్క-వేణ్డువానేనెన్నిల్, ఇవ్వాశితర్ పక్కల్ పణ్ణిన ఆనకూల్యత్తుక్కు మేల్ విపరీతమ్ శెయ్యిల్ సుకృతజ్ఞైసజ్క-మప్పియాదొళ్ళికైక్కాక-వుమ్ ఆశ్రితర్ పక్కలిల్ పణ్ణిన ప్రాతికూల్యత్తుక్కు మేల్ తుమైకొళ్ళ అవసరజొక-డుకైక్కాక-వుమ్ ఇవ్వాశితరుడైయ అన్తిమశరీర విశ్లేషత్తళవు మివర్కళుడైయ పుణ్యపాపజ్ఞళై అశల్ పిళన్దేఱిడాదొళికైక్కా-. స్వగా-ద్యర్థ సుకృతమ్ ముముక్షువుక్కు పాప(సమాన)మాకైయాలే యిదువుమ్ ముముక్షువాన సుహృత్తిన్బక్కల్ సజ్క-మియామ.

ఆరేనువ్వణ్ణినకర్మజ్ఞళ్ వేఱేశిలర్ పక్కలిలే సజ్క-మికైక్కయావదెన్నెన్నిల్, ఇక్క-ర్తావై ప్పుర్ర ఈశ్వరనుక్కు-వరుమ్ నిగ్రహానుగ్రహజ్ఞళోడు సమానమాక ఇవనుడైయ శత్రుమిత్రాదికళ్ పక్కలిలే నిగ్రహానుగ్రహజ్ఞళ్ ఉణ్టికైక్క. ఆరేనుమ్అనుష్ఠితకర్మజ్ఞళుక్కు ఆరేనువ్వక్కలిలే నిగ్రహానుగ్రహజ్ఞళ్ విఱన్దాల్ అతిప్రసజ్గమ్వారాదోవెన్నిల్, ఇదువుమ్ ముముక్షువిషయత్తిల్ అనుకూలప్రతికూలర్క్కు ఉపచారాపచారరూపమాన కర్మమడియాక వరుకిఱదాకైయాలే అతిప్రసజ్గమిల్లై. ఆకైయాలేయిత్తే ఉదాసీనర్పక్కల్ సుకృతదుష్కృతజ్ఞళిరణ్డుమ్ సజ్క-మిక్కుమెన్నాదొళికైఱుమ. ఫలసామ్యమాత్రత్తాలే ఇజ్గు సజ్క-మణోపచారమ్. ఇన్ను కృతదుష్కృతసజ్కాన్తి శొల్లుకిఱశ్రుతియాలే ఈశ్వరనుక్కు అత్యర్థప్రియనాన జ్ఞానివిషయత్తిల్పణ్ణిన ఉపచారాపచారజ్ఞళాల్ వరుమ్ ప్రీతికోపజ్ఞళిన్నుడైయ తీవ్రతమత్వమ్ సూచితమాయిర్ర్రు.

సుదుష్కరేణశోచేద్యః ఎన్గిఱశ్లోకత్తిల్చొన్న యోజనైయిల్ *సర్వపాపేభ్యః* ఎన్ఱదు అధికారియుడైయ అపేక్షైక్కిడాక ప్రాప్తివిరోధికళైయుమ్ ఉపాయవిరోధికళైయుమ్ ప్రతికూలానుభవ హేతుక్కళైయుమ్ సజ్గ్రహిక్కిఱదు. ఇజ్గు ప్రాప్తివిరోధియావదు, సాపరాధనాన ఇవన్ నమ్మైఅనుభవిక్కక్కడవనల్ల నెన్గిఱ భగవత్సజ్కల్పమ్. ఉపాయవిరోధియావదు, నమ్మైయివన్ తెళిన్దు వశీకరిక్కక్కడవనల్ల నెన్గిఱ సజ్కల్పమ్. ప్రతికూలానుభవహేతువావదు, అవ్వోప్రతికూల కర్మానుష్ఠానజ్ఞళాలే వన్ద అవ్వోఫలప్రదానసజ్కల్పమ్. ముముక్షువైప్పుర్ర సర్వనిగ్రహజ్ఞళుమ్ నివృత్తజ్ఞళానాల్ నిగ్రహకార్యజ్ఞళాన అచిత్సమ్బన్ధాదికళ్ నిగ్రహనివృత్తిరూపప్రసాదత్తాలే నివృత్తజ్ఞళామ్. పిన్బుకారణాభావత్తాలేకార్యమాన ప్రతికూలజ్ఞళొన్ఱుమ్ వారాదు. ఇదు *అనావృత్తిశ్శబ్దాత్* ఎన్గిఱసూత్రత్తిలే వివక్షితమ్. ఇన్దనిమిత్తజ్ఞళెల్లామ్ భాష్యత్తిలే సత్సమ్ప్రదాయత్తోడే(కూడ) చిరపరిశ్రమమ్ పణ్ణిన మహాప్రాజ్ఞరుక్కు నిలమాయిరుక్కుమ్.

ఇప్పడి *సర్వపాపేభ్యోమోక్షయిష్యామి* ఎన్ఱ కార్యకారణరూప సమస్తప్రతిబన్ధప్రవాహ నివృత్తియైయొళ్ళ స్వతఃప్రాప్తమాన పరిపూర్ణభగవదనుభవావిర్భావమ్ శొల్లిర్ర్రుకాయిర్ర్రు. *యథానక్షియతేజ్యోతాన్న మలప్రక్షాళనాన్మణేః | దోషప్రహాణాన్నజ్ఞాన మాత్మనః క్షియతేతథా | యథోదపానకరణాత్ క్షియతేనజలామ్బరమ్ | నదేవనీయతేవ్యక్తిమనతస్సమ్భవాకృతః | తథాహేయగుణధ్వంసా దవబోధాదయోగుణాః | ప్రకాశన్తేన జన్యన్తే నిత్యాఏవాత్మనోహితే* ఎన్ఱ శ్రీశైలనకభగవాన్ అరుళిచ్చెయ్దార్. జ్ఞానద్రవ్యమమ్ ఇదినుడైయ సర్వవిషయవికాసత్తుక్కు స్వరూపయోగ్యతారూపైయాన శక్తియుమ్ నిత్యజ్ఞానైయాలే అవర్ర్రిల్ ఆవి

కార్థవశ్యబ్దమ్ ముఖ్యమ్. సర్వవిషయవికాసముమ్ దుఃఖనివృత్త్యాదిరసరూపమ్ సజాతీయాదిభేదమ్ వైజాత్య-ర్వజ్జితభేదమ్ అగన్తుకజ్ఞానాయిరుక్క- ఇవైనివృత్తపతిబన్ధ స్వరూపాపోహాధికజ్ఞానాకారాయే మేల్ ముఱుక్క-నడక్కు-మ్బజి తోర్ప్పుకైక్కాగ ఇవర్ప్రీతిల్ *అవిస్మృతిమనుభవజనైజాత్య విధయా* ఇత్యాదికళాలే అవిద్యాశబ్దమ్ ప్రయుక్తమాకిఱదు. స్వరూపయోగ్యత్వహేతులే కర్మోపాధికమాగ బహువిధమాన అనుకూల్యప్రాతికూల్యజన్య నడస్తుభగవద్విభూతియాన వస్తుభేదత్తుక్కు- మేలెల్లామ్ మోక్షదశైయిల్ అనుకూల్యమే స్వరూపప్రాప్తమాకాయాలే అదిలుమ్ అవిద్యాశబ్దత్తుక్కు విరోధమిల్లై. ఆకైయాల్, *సర్వపాపేభ్యో మోక్షయిష్యామి* ఎన్ఱ ఇవ్వనుకూలావస్థైయిన్ నిరమ్ సిద్ధమాయిర్ప్పదు.

ఏకశబ్దత్తుక్కు ఉపాయఫలైక్యమ్ పొరుళానపోదు ఇవ్విట్రప్రాప్తియుమ్ ఇన్ఱిక్కే తిరుమన్త్ర మాకవిఱ్చిల్ పిఱక్కిఱదు. ఆకైయాల్, *మామేవైష్యసి* ఎన్ఱ శ్లోకత్తిలే విశదమాక చొన్నవర్థమ్ ఇదు ప్రాప్తివిరోధియై రక్షకైక్కియాలుమ్. ఏకశబ్దత్తిల్ వివక్షావిశేషత్తాలుమ్ శొల్లిక్కిఱదు. అనపాయత్తుక్కు ఇదుపాపేక్షమాయిరుక్కుమ్బోదు కీళ్శ్లోకత్తుక్కు శేషమాకిఅత్తను. *సర్వపాపేభ్యో మోక్షయిష్యామి* ఎన్ఱ ఇవ్వళవాల్ *మామేవైష్యసి* ఎన్ఱుశొన్న భగవత్ప్రాప్తి సిద్ధిక్కుమో, సర్వపాపనివృత్తియుణ్డాయే భగవత్ప్రాప్తియిన్ఱిక్కే స్వాత్మమాత్రానుభవరూప మానకైవల్యమ్ పెఱవారుకు లైయో; భగవత్ప్రాప్తియుక్తాట్టిల్ వేఱుపట్టకైవల్యమ్ *ఐశ్వర్యకైవల్యం స్వగాద్యమ్వారలాకిన్ఱ! కైవల్యంభగవన్నిష్ఠమన్యోయంసాధయిష్యతి* ఎన్ఱ నారదాదికళాలే శొల్లప్పట్టదిజే. ఆళవన్దారుమ్, *ఐశ్వర్యాత్మక యాథాత్మ్యభగవచ్చరణార్థినామ్* ఎన్ఱుమ్, *సంసృత్యత్యన్తర వైషమ్యాన్ను* ఎన్ఱుమ్ అరుళిచ్చెయ్దార్. గద్యత్తిలుమ్ *సర్వకామాంశ్చసాక్షాత్* ఎన్ఱిఅ వాక్యమ్ ఉపాత్తమాయిర్ప్పదు. శ్రీగీతాభాష్యత్తిలుమ్ ఇవ్వర్థమ్ప్రపఞ్చితమ్.

ఆకైయాల్, *సర్వపాపేభ్యో మోక్షయిష్యామి* ఎన్ఱిఅ సర్వపాపనివృత్తి కైవల్యత్తుక్కుమ్ భగవత్ప్రాప్తిక్కుమ్ పొదువన్తోవైనై మన్దచోదర్యమ్. ఎజ్జనైయెన్నిల్, సర్వపాపజన్యమ్ కర్మనాల్ స్వతఃప్రాప్తమాన భగవదనుభవత్తై యిన్ఱునుకిడక్కైక్కుక్కు కారణమిల్లామైయాలే అప్పోల భగవదనుభవ రహితమాన ఆత్మమాత్రానుభవమ్ ఘటియాదు. ఆకైయాల్ అవ్వవస్థైయిల్ ఐశ్వర్యముమ్ జరామరణాది దుఃఖజన్యమ్ వరుకైక్కిఱ కర్మజన్య కర్మనాల్ పరిపూర్ణ భగవదనుభవత్తుక్కు ప్రతిబన్ధకమాన కర్మజన్యమే కిడక్కిఱ అనళివిలే *యంలబ్ధ్వాచాపరం లాభంమన్యతేనాధికంతతః* ఎన్ఱుమ్బడి యిరుప్పదోరు స్వాత్మానుభవానన్దవిశేషమ్. *ఆత్మార్థీ చేత్పరియోపాస్యే తేతత్తైక్-వల్యస్య సాధకాః* ఎన్ఱు శొల్లుకిఱపడియే తనక్కు శక్యమాయిరుప్పదోరు ఉపాయవిశేషత్తాలే సిద్ధిత్త ఇవ్వనుభవత్తై అచిదనుభవవ్యాప్తియుమ్ భగవదనుభవవ్యాప్తియుమ్ తవ కర్మాల్తడపడియాలే కైవల్యమెన్ఱు పేరిట్టార్కళ్. భగవత్ప్రాప్తియిల్ కైవల్యశబ్దమ్ సర్వోపాధి నివృత్తియై నినైక్కిఱదు. ఆత్మమాత్రానుభవవిషయమాగ *స్వాత్మానుభూతిరితియాకీల ముక్తిరుక్తా* ఇత్యాదికళిల్ ప్రయుక్తమాన ముక్తిశబ్దముమ్ - *బిగజేచ్ఛాభయత్రోహో యస్యదా

ముక్తపదసః* ఇత్యాదికళిత్వోలే నిశ్వాహ్యామ్. *జరామరణమోక్షాయ* ఎన్నదువుమ్ దేవర్క ళుడైయ అమరత్వ వ్యపదేశ మ్బోలే ఆపేక్షికమ్. క్రమేణముక్తిపర్యన్తమామ్ విషయత్తైప్పర్ర్ చొల్లుకిఱదాశబ్దముమామ్.

ఇప్పడి విభవప్యూహ సాలోక్యాదిమాత్ర త్తిల్ ముక్తిశబ్దముమ్ నిశ్వాహ్యామ్. *లోకేషు విష్ణోర్నివస న్తికేచి త్సమీపమృచ్ఛన్తిచ కేచిదన్యే । అన్యేతురూపం సదృశంభజన్తే సాయుజ్య మన్యేషతు మోక్షఉక్తః* ఎన్ఱు నియమిక్కప్పట్టదిఱ్ఱే. ఇదిల్ శొన్న సాయుజ్యమ్ పరమపదత్తిలే శెన్ఱనుభవియ భోగసామ్యమ్. కేవలాత్మానుభవమ్ నిత్యమన్ఱెన్ఱు మిడముమ్ సాక్షాన్నారాయణన్ఱు మిడముమ్ *చతుర్విధామమజనాభక్తా ఏవహి తేషాంతాః। తేషామేకా న్తినశ్రేష్ఠాఏకాన్తినస్య దేవతాః। అహమేవగతిస్తేషాం నిరాశీకర్మకారిణామ్। యేతుశిష్టాస్త్రయోభక్తాఃఫలకా మాహితేమతాః। సర్వేష్వవనధర్మాణాఃప్రతిబుద్ధస్తుమోక్షభాక్* ఎన్ఱిఅవచనత్తాలే సిద్ధమ్. *మున్పేతాత స్తధారోగాచ్చ్రుత్వేమామాదితఃకథామ్। జిజ్ఞాసులఃభక్తేభక్తిం భక్తోభక్తగతిం లభేత్* ఎన్ఱెయాలే శ్రీగీతైయిల్ *జిజ్ఞాసుః* ఎన్ఱిఅత్తనినిమ్నుమ్ క్రమేణ జ్ఞానియాన్మెట్టు ఉక్త మాయిర్ఱు. *మన్నుజీల్* ఎన్ఱు భగవదనుభవత్తై నిత్యమెన్ఱెయాలుమ్ ఇదుక్కు వ్యవచ్ఛేద్య మాళ్వొల్లుమ్ ఆత్మమాత్రానుభవమ్ నిత్యమన్ఱెన్ఱు మిడమ్ వ్యజితమ్. ఇదుక్కు *ఇఱుది కూడా* ఇత్యాదికళిల్ నాశబ్దము లైఎన్ఱిఅ పాశురముమ్ చాతుమాస్యాది కమఫల విశేషజ్ఞిల్ అతుయ్యత్వోక్తిపోలే *ఎన్ఱెయూక్తి* ఎన్ఱిఅతిచిరకాలస్థాయిత్వాభిప్రాయమ్. *యోగినాఞ మృతంస్థానం స్వాత్మసన్తోషకారిణామ్* ఎన్ఱు ఇవ్వాత్మానుభవస్థాన విశేషముమ్ శొల్లప్పట్టదు. ఇస్థానవిశేషమ్ పరమపదమన్ఱెన్ను మిడమ్ ఇప్రకరణన్దన్ని లే *పేకా న్తినస్సదాబ్రహ్మధ్యాయినో యోగినోహియే। తేషాంతత్పరమంస్థానం యదైవాశ్యన్తినారయఃక* ఎన్ఱు భగవత్ప్రాప్తికామ నాన పరమైకాన్తిక్కు సూరిదృశ్యమానస్థానాన్తరమ్ శొల్లుకైయాలే సిద్ధమ్.

షడ్ఙ్గాద్యవిద్యాదికళిళ్ళొన్ఱిన బ్రహ్మతత్వస్వాత్మాను సన్ధానమ్ పణువార్క్కు భాష్యాది కళిలే అర్చిరాదిగతియుమ్ బ్రహ్మప్రాప్తియుమ్ శొల్లప్పట్టదు. ఆకైయాల్ ఇప్పడ్ఙ్గాద్యవిద్యా నిష్ఠరుక్కు ఆత్మమాత్రానుభవరూపమాన అవాన్తరఫలమ్ వన్దాలుమ్ మధువిద్యాన్యాయత్తాలే బ్రహ్మప్రాప్తిపర్యన్తమాయ్ విడుమ్. ప్రకృతిసంసృష్టమాయాదల్ ప్రకృతివియుక్తమాయాదలిరు క్కుమ్ ఆత్మవస్తువై స్వరూపేణవాదల్ బ్రహ్మాదృష్టియాలేయాదల్ పణుమ్ అనుసన్ధానభేద్ నాలు క్కుమ్ నామాన్యోపాసనభేదుక్కు హ్వోలేఅర్చిరాదిగతియుమ్ బ్రహ్మప్రాప్తియుమిల్లైయెన్నుమి డత్తై *అప్రతీకాలమ్బనాన్నయతీతి బాదరాయణఃఉభయథాచదోషాత్తత్క్రతుశ్చ* ఎన్ఱిఅ సూత్రత్తిలే యరుళిచ్చెయ్దార్. *శ్రుత్యోపనిషత్కగత్యభిధానాచ్చ* ఎన్ఱిఅ సూత్రత్తిలుమ్ ఒరు విద్యానిష్ఠత్తిల్ ఉపాస్యన్ పరమాత్మావైనెక్కు అర్చిరాదిగతిశొల్లత్తై హేతువాశ్రయిక్కుమ్ సాధిక్కైయాలే జీవమాత్మోపాసకనుక్కు అర్చిరాదిగతియి లైయెన్ను మిడమ్ సిద్ధమాయిర్ఱు; ఆకైయాల్ బ్రహ్మప్రాప్తియిల్లాదార్క్కు ఇన్ఱొరుత్తిత్తొల్లుకిఱ సర్వపాప నివృత్తియిలై; సర్వ పాపనివృత్తి యుడైయారుక్కు బ్రహ్మానుభవసకథోక్తమిలై.

ఇప్పుడి ఇట్లు సర్వపాపనివృత్తియై చొచ్చల్లుకైంకూలే కేవలాత్మానుభవత్తుక్కు-కాఁరణ మాయ్ పరిపూర్ణా బ్రహ్మానుభవత్తుక్కు-ప్రతిబన్ధకమాన కర్మవిశేషముమ్ కళ్ళికైయాలే *మామేవైష్యసి* ఎన్ను కీర్ళ్శోక త్తిఱ్ఱొన్న అర్థమ్ ఇట్లుమ్ సిద్ధమాయిఱ్ఱు; "మామేవైష్యసి* ఎన్నిఅ ప్రాప్తియావదు పరిపూర్ణానుభవమ్; ఇప్పరిపూర్ణానుభవసిద్ధికాఁక అచిరాదిగతియుమ్ దేశవిశేషప్రాప్తియుముణ్డాఅదు. ఇక్కాఁర్యమ్ త్తిలే ఇవ్వనుభవమ్ కోడుప్పదాక స్వతస్సున్ అనాదియాక నియమిత్తు వైత్తానెన్నుమిడమ్ ఇగ్గతివిశేషాధికారిక్కై ప్రతిపాదిక్కిఅ శాస్త్రఙ్గళాలేసిద్ధమ్. ఇగ్గతివిశేషత్తుక్కు మున్నుశాస్త్రత్తాలే బ్రహ్మస్వరూపప్రాప్తియఱికిఱ పోదుమ్ యెాగత్తాలే సాక్షాత్కారిక్కిఅపోదుమ్ విభవలోకాదికళిల్ ప్రాపిక్కుమ్పొచ్చదుమ్ పిఱక్కుమ్ ప్రకాశమ్ సుకృతాధీన మాయ్ కరణాయత్తమాయ్ వరుకిఱదానైయాలే పరిమితిముళ్ళాయ్ విచ్ఛేదవత్తుమాయిఱుక్కుమ్. ముక్తరైయిల్ పిఱక్కిఅ ప్రకాశమ్ సఙ్కోచవిచ్ఛేదఙ్గళుక్కు-కారణమొన్ను మిల్లామైయాలే పరిపూర్ణ విషయముమాయ్ పునర్విచ్ఛేదరహితముమాయిరుక్కుమ్. అవ్వనుభవ పరీవాహమాయ్ *క్రమతామితిమాత్రమ* ఎన్నిఱపడియే "శేషియుక్తపరిపూర్ణ కైఙ్కర్యమ్ వరుకిఱదు. *పారార్థిక్య* ఎన్నిఱగద్యవాక్యత్తిల్చొన్న ఫలపర్య పరప్పురైయెాల్లామ్ ఇక్కే యథా ప్రమాణమ్ వివక్షిక్కప్పడుకిఱదు.

ఇనిమేల్ *మాశుచః* ఎన్నిఱవిత్తాలే క్లేశరుచిచ్చెయ్దవర్ళత్తిల్ తీర్వ్వప్రకాశితమాకిఱదు. శిలర్ *మాశుచః* ఎన్నిఱవిదు విధ్యంశైయాలే ప్రపన్నానానవన్ను శోకికైఙ్కిఙ్కర్యతిలఙ్జనమాయ్, ఇవనైఉపాయభూతనాన శరణ్యన్ నెక్కిర్న్దు తన్ కార్యత్తుక్కు త్తానేకడవనాకైయాకిఱ ప్రత్యవాయముణ్డామెన్ను శొన్నవిడమ్ బుద్ధిపూర్వోత్తరాఘత్తైయుమ్ *సర్వపాపేభ్యః* ఎన్నిఱ విడత్తిలే కూట్టిత్తాఙ్గళ్ళే పణ్ణినన్యాఖ్యానత్తుక్కుమ్ ప్రపన్నైకైయడిమూలుమ్ కైవిడానెన్నిఱ వాక్యఙ్గళుక్కుమ్ విరుద్ధమామ్; ఆకైయాలివ్వపాయత్తిలిఱ్ఱియువనుక్కు శోకహేతుక్కళెల్లామ్ కళ్ళికైయాలే శోకిక్క-వేణ్డానెన్నుమిడత్తై చొచ్చల్లిఱ్ఱుక్కుణ్డు విశ్వాసత్తైదృఢీకరిక్కియిలే తాత్పర్యమ్. *బన్ధునాశాదయఃపుంసాం బహవశ్శోకహేతవః। తత్రతత్రానుచిన్తైస్యన్యా గుపదేశైర బోధితాః॥ సుదుష్కరత్వాద్దమాఞాణా మపారత్వాద్విరోధినామ్। సిద్ధఫలవిళమ్బాచ్చ శోకోద్యవినివార్య తే* అభిమతఫలత్తుక్కు దుష్కరసాధనముమన్ది క్కే సర్వవిరోధినివర్తన మ్తుము మాయ్ ఫలవిళమ్బముమిన్ది క్కే యిరుక్కిఅ ఇవ్వుపాయవిశేషమ్ ఉపదిష్టమానపిన్ను ఉపాయదౌష్కర్యాదికళికొడియాక వునక్కు శోకిక్క-ప్రాప్తియై ఇవ్వుపాయమనుష్ఠిత్తాల్ ఊఁకార్యమ్ ఎనక్కు-భరమాయ్ నాశేషియుమాయ్ ఉనైన్నుక్షీయాదపోదు ఎనక్కు అవద్యమామ్బడి యిరుక్కుమ్ దశైయిలుమ్ ధనాదితుల్యనాన వునక్కు శోకిక్క ప్రాప్తియుణ్ణోవెన్ను తిరువుళ్ళమ్.

ఇట్లు కళ్ళికిఅ శోకమ్ యథావస్థితాత్మోప దేశాదిళాల కళ్ళైదబన్ధవభాది నిమిత్తమాన పత్తైయశోకమున్ను ప్రపరణానుగుణమాన శోకాస్తరమ్. ఎఱ్ఱనేయెన్నిల్, *దైవీసమ్పద్విమోహాయ నిబన్ధాయాసురీమతా* ఎన్ను పిరిత్తు చ్చొన్నవాఱే నామ్ ఆసురప్రకృతికళాకిచ్చెయ్వదెన్నైన్ను శోకిత్తలజ్జనైప్పఱ్ఱి *మాశుచస్సమ్పదం దైవీమభిజాతోసిపాణ్డవ* ఎన్తాఅోలే ఇట్లు కీరియ ఫలత్తిల్ తీవ్రసఙ్గమ్ నడవానిఱ్ఱు చిరకాలసేవ్యమాయ్ అన్తరాయబహుళమాయ్ అశ్విన్తామహి

తర్ కుఁ-మ్ కృచ్ఛ్రసాధ్యమాన ఉపాయాన్తైయుమ్ తన్నళవైయుమ్‌కణ్ణు నమక్కి-వ్యపాయమ్ తన్నై క్కట్టియొజిత్త ఇప్పఱిసిదియుణ్ణాకప్పణకుకిఱదెన్ఱు శోకి త్తఅఱ్ఱాననుక్కు- ఈణకాలసాధ్యమాయ్ సర్వా న్తరాయరహితమాయ్ సుకరమాన ఉపాయత్తైక్కాట్టిక్కొఁడుత్తు అమ్ముఖత్తాలే ఫలసిద్ధియిల్ నిర్భరనుమాయ్ నిస్సంశయనుమామ్బడిపణ్ణి *మాశుచఃశ* ఎన్ఱుశొన్నాల్ ఇదు ఉపాయాన్తర డామ్-క్-ర్యాదికళిడయాక ప్పిఱన్ద శోకత్తైక్-క్రికి-ఱదా మిత్తనైయిజే.

ఇబ్భగవద్గీతైయిల్ ముఱ్ఱుమ్ప్రకృత్యాత్మ వివేకత్తైయుణ్ణుక్కి-, ప్పిన్ఱు పరమ్పరయా మోక్ష కారణఙ్గళాన కర్మ-యోగజ్ఞానయోగఙ్గళైయుమ్ సాక్షాన్నోక్కిత్-సాధనమాక వేదా న్తవిహితమాన భక్తియోగత్తైయుమ్ సపరికరమాక ఉపదేశిత్తు, *ఇతి తేజ్ఞానమాఖ్యాతం గుహ్యాద్గుహ్యతరం మయా। విమృశ్యైతదశేషేణ యథేచ్ఛసితథాకురు* ఎన్ఱరుళిచ్చెయ్దవాఱే అజ-ననుడైయ ముఖత్తిలుఱ్ఱావుళత్తై క్క-ణ్ణుళియిరుక్క-చ్చెయ్దే కణుక లక్ష్యాపాయత్తై అరుళిచ్చెయ్యాదే *పరీక్ష్యైవం జగన్నాథశరోత్యేదృష్టచేతసామ్* ఎన్గిఱ కట్టళైయై క్క-ణ్ణరుళి నామ్, ఇన్ను ఉనక్కు- సాక్షాన్నోక్కిత్-సాధనమాన పరమహితమ్ ; ఇత్తై ప్రధానమాక క్క-ణిశిత్తు ఇతుక్కు- అనుగుణమాక వతిరేయెన్ఱు నిగమియాదే *వీషత్పక్షావిదభ్-ణా మేమయాస్యతిశోనలాక్* ఎన్ఱుమాప్పోలే ఉపేక్షితళత్తైక్-ష్ణలాప్పడి *యథేచ్ఛసి తథాకురు* ఎన్ఱుశొల్లి త్తత్తై క్కట్టినోమెన్ఱు ఇదువ్యాజమాక శోకిత్తానెన్ఱు భావిత్తు, ఇన్ను మెఱు నిలై ప్రధానమాన భక్తియోగత్తై నిష్క-ర్షిత్తు ఉపదేశిత్తు ప్పార్ప్పోమెన్ఱు ఇత్తోరువినోదత్తై క్క-ణిశి త్తరుళిప్పణ్ణు ఉపదేశిత్త భక్తియోగమ్ తన్నైన్నయే *సర్వగుహ్యతమంభూయఃశ* ఎన్ఱు తొడఙ్గి ఇరణ్డుశ్లోకత్తాలే అత్యాదరమ్‌తోన్ప్ర సన్నత్వత్తిఱ్ఱు మామ్బడి నిమిత్తత్తు నిగమిక్క-, అవ్వళవిలుమ్ ఇవర్ శోకమిరట్టిత్తుత్తోన్ప్రీతిపడియై క్క-ణ్ణరుళిన సారథిరూపనాన సర్వేశ్వరర్ ఇని ఇవర్ పరమరహస్యమాయ్ అతి లఘువాన మోక్షోపాయత్తై ఉపదేశిక్కైక్-క్కు- పూర్ణ-పాత్రమానానెన్ఱు తిరువుళ్ళమ్ పత్తిత్తి, అరుళిచ్చెయ్యుప్పుకుఱిఞ శీరియలఘూపాయత్తుక్కు- ప్రథంసారూపమాక ఒరు కాలక్షేపమ్‌పణ్ణాదే కడుక సకలఫల సాధనమాన స్వవిషయ శరణాగతియై ఉపదేశిత్తు ఇవనుడైయ మనోరథత్తుక్కు-మ్ సారథియాయ్ సర్వశోకత్తైయుమ్ కళ్గిక్కి-ఱానాకైయాలే ఇజ్గు నివారికిక్-అ శోకమ్ పఱ్ఱైయశోకఙ్గళిల్ వేఱుపట్ట తెన్ను మిడమ్ ప్రకరణ పరామర్శత్తాలే సువ్యక్తమ్.

ఉపాయాన్తర రహితనానవనై క్కు-ఱిత్తు *మామేకం శరణంవ్రజ* ఎన్ఱు విధిత్తరుళినైయిలే అశక్తనావన్ శక్తన్‌కైయిలే భరసమర్పణమ్ పణ్ణుకైయాలుమ్, స్వతస్త్రనాకారణికనాన శేషి భరన్వీకారమ్ పణ్ణుకైయాలుమ్, ఇప్పడ్డ ఇవ్విరణ్డు శ్లోక త్తిల్ పూర్వార్ధత్తిలే నిర్భరత్వముమ్, సవశక్తియాయ్ స్వీకృతభరనాయ్ ఆశ్రితవిషయత్తిల్ సత్యవాదియాన శేషి, *అహంత్వా సర్వపాపేభ్యో మోక్షయిష్యామి* ఎన్ఱరుళిచ్చెయ్‌కైయాలే న్యస్తభరనాన ఇవనుక్కిని ఆగామి నరకాదిప్రత్యవాయ శఙ్కాప్రసక్తియిల్లామైయాలే నిర్భరత్వముమ్, ఇవ్విరణ్డుమ్ *శైమ్మ్యాయుడైయ తిరువరఙ్గర్ తామ్ పణిత్తమెయ్మ్మైప్పెరువార్‌త్తై యాకైయాలే నిస్సంశయత్వముమ్ ఫలితమ్.

ఆకైయాలిఙ్గు ఉపాయవిశేష శ్రవణానుష్ఠానఙ్గళ్ వన్దాల్ ఉపాయానుబన్ధియాయుమ్ ఫలానుబన్ధియాయుమ్ వరుమ్‌శోక త్తిల్ ప్రాప్తియిల్లైయెన్గిఱదు ; ఇత్తాలేశోకవిశేషావిష్ట ప్రపత్తుక్కు-

అధికారియెన్న తోన్ర్రానిఱ్ఱు *అహంభీతోస్మి* ఎన్ఱుమ్ *పాపీత్మువెనమొళ్రినవఱ్ఱుజ్ఞ నమ్బనే వన్దుతిరువడియైన్దేన్* ఎన్ఱుమ్ భీతనానవఱ్ ప్రపత్తిక్కు అధికారియెన్న శొల్లుకిఱవడియెన్నిల్, కీళ్ అభిమతమ్ సిద్ధిపూదేసినిలైమైప్పార్త్తు శోకముమ్, మేలభిమతత్తుక్కు ప్రతిబన్ధకజ్ఞాన ప్రబలవిరోధికళైప్పార్త్తు భయముమ్ నడైయాఱుకిఱదాకైయాల్ ముముక్షువుక్కు అనిష్ట నివృత్తియిలుమ్ ఇష్టప్రాప్తియిలుమ్ ఒన్ఱైచ్చొల్ల ఇరణ్డుమ్ వమమాయ్పోలే అధికారత్తిలుమ్ భయ శోకజ్ఞిల్ ఒన్ఱైచ్చొల్ల ఇరణ్డుమ్ సిద్ధిక్కుమ్. అత్యన్తాపేక్షిచ్చననుక్కు బాహ్యయశోకజ్ఞకిరణ్డుమ్ విజ్ఞియిరుక్కుమ్; ఆకైయాల్ ఇన్దు అతిశయితశోకావిష్టనాన అధికారివిశేషత్తుక్కు అనుగుణమాన ఉపాయవిశేషత్తైక్కాట్టి ఇవనై నిస్సంశయనుమాయ్, నిర్భరనుమాయ్, నిర్భయనుమాయ్, హృష్టనుమానావుమాక్కి త్తలైక్కట్టుకిఱదు.

ఇవ్వతిశయిత భయత్తైప్పోర్ర*అఞ్జనసీయెన్నై యఞ్జియెన్దార్వన్దార్* ఎన్ఱుమ్శొన్నోమ్. ఇప్పడి కృతకృత్యనాన ఇవనుక్కు *కమ్ తత్తు సమాచరేత్* ఎన్ఱు విహితమాన కర్తవ్యాన్తరమ్ కైఙ్కర్యానుప్రవిష్ట సదాచారవిశేషమెన్నుమిడమ్, పూర్వాపరగ్రన్థజ్ఞాలుమ్ ఇశ్శోకనివర్తిన్నిల్ *అక్రియావదనర్థాయ* ఎన్గైయాలుమ్ సిద్ధమ్. ఆకైయాల్ మేల్ ఫలసిద్ధియిల్ సంశయమిల్లామైయాలుమ్ మోక్షోపాయమాక ఒరుకర్తవ్యశేష మిల్లామైయాలుమ్ ఇవనుక్కుళ్ళకర్తవ్యమ్ ఆజ్ఞానుపాలనరూపమాన స్వయమ్ప్రయోజనమాకైయాలుమ్ అపరాధమ్ ప్రసక్తమానాల్ అధికారాన్తరత్తిల్పోన్న కట్టళైయిలే అనుతాపాదికళాలే సుపరిహరమాకైయాలుమ్ ఇవఱ్ హృష్టమనావాకక్కుత్తెయిల్లె.

ఇన్ద హర్షమ్ పవేకియుమాయ్ హేయమానశరీరాదికళోడే తువక్కుణ్డిరుక్కిఱవినుక్కు నిర్వేద మిశ్రమాయ్ నడన్దేయాకిలుమ్ ఇన్ని ర్వేదముమ్ ఇశ్శోకనివృత్తియుమ్ భిన్నవిషయఙ్గళాకైయాలే విరోధమిల్లె. *మాశుచః* ఎన్ఱిఱు ఇదువే శోకనిమిత్తమానవైయెల్లామ్ మోచనీయమాకైక్కు నియామకమాకైయాలే ప్రారబ్ధకర్మత్తిలుమ్ శోకనిమిత్తాంశమెల్లామ్ కళ్ళికైయాల్ ఆర్తిశయముడైయవనుక్కు అప్పోదే మోక్షమ్ సిద్ధిక్కుమ్. *మరణమానాల్ వైకుణ్డమ్ కొడుక్కుమ్పిరాన్* ఇత్యాదికళిఱ్ఱుడియే ప్రారబ్ధకర్మత్తిల్ మేలుళ్ళదెల్లామ్ కళ్ళిన్ను శరీరావసానత్తిలే మోక్షమెన్ఱిరైయవేణ్డి అత్తాల్ ఇశ్శరీరమ్ తన్నిలుమ్ ఆయుశ్శేషమ్ అనిష్టమాన పోదు ఇదువుమ్ ప్రపత్తివశీకృత సర్వేశ్వరశక్తిసఙ్కల్పత్తాలే కళియక్కుత్తెయిల్లెయిఱే. *ప్రాయశ్చిత్త విశేషేషు సర్వస్వారాధకేషుచ। నాత్మహింసనదోషోస్తిశాస్త్రధాతాశరణాగతౌ॥ దృష్టస్యతుయథా శాస్త్రం చిరంజీవితుమిచ్ఛతః। ప్రాణరక్షణ శాస్త్రోక్తలఙ్ఘనంత్వపరాధనమ్*

యోగికళ్ యోగనిశేషత్తాలే దేహన్యాసమ్పణ్ణుమాప్పోలే ఆత్యన్తికయముడైయవర్ ప్రపత్తియాలే దేహన్యాసమ్పణ్ణుకైక్కు తీర్థప్రవేశాదికళిల్పోలే యుగవిశేషనియమమిల్లె. ఇవ్వార్థప్రపన్నర్ యెల్లారిలుమ్ కడుకఆత్మరక్షణమ్ పణ్ణుకిఱవర్. ఇప్పడి ఆర్తర్ దృప్తర్ ఎన్ఱిఱు పిరివుమ్ ఇవనుక్కు పిఱన్ద శోకత్తిల్ వైషమ్యమడియాక చొల్లుకిఱదత్తై. ఒరువనుక్కు శోకమిల్లామైయన్ఱు; జన్మాన్తరాదిమాత్రమ్ శోకనిమిత్తమాయ్ ఏదేనుమొరునాళ్ మోక్షమ్ పెఱువోమ్

మెన్న తేజీయిరుక్కుమవళ్ ఇజ్జు దృష్ట్. అల్లదు ఉత్కృష్టజనావమానాదిహేతువాన గవ-రూపమాన అనాత్మగుణత్తైయుజ్జైయవనల్ల్. ఇళ్ళగీర్త్తిల్ చతుర్ముఖైశ్వర్యమ్ పెర్ఱాలుమ్ ఇదు పరిపూర్ణభగవదనుభవ విరోధియానపడియాలే ఇవ్వర్థమాన దేహసమ్బన్ధముమ్‌కూడ మళిగ్నిపోలేదుస్సహమాయ్ *ఉడలుమియిరుమ్ మఱ్ఱొల్లు* ఎన్నుమ్పడి ప్రపత్త్యనుష్ఠానాన న్తరమ్ ఓణమాత్ర విళమ్బమున్నాదవళ్ ఆత-ప్రపన్న్. అల్లదు *ఆలో ఁ జ్ఞాసుర ధా-ధీ-* ఎన్ఱిఱిన్ద త్తిఱ్కొల్లప్పట్టవనల్ల్. *ఆతో-వా యదివాదృష్ట* ఎన్ఱిఱిన్దమ్ అతివాదమెన్బార్‌క్కుమ్ ఇజ్జు ఇవ్వర్థనిశ్చియిల్ వివాదమ్బణ్ణొణ్ణాదు.

ఉపాయానుష్ఠానత్తుక్కు ప్పిన్బు ఫలమాకైయాలుమ్, ఇదు ఉపదేశవ్యాకైయాలుమ్ ఇవ్వాచార్యతిఱత్తిలుమ్ *మోక్షయిస్యామి* ఎన్ఱు భవిష్యన్నిర్దేశత్తుక్కు క్కుఱైయిల్లై. ఇవ్వాచార్యదృష్టాది విభాగజ్ఞర్గళ్లుమ్ సుకృతతారతమ్యమూలమాన భగవదనుగ్రహ తారతమ్యత్తాలే వరుమ్. *ప్రారబ్ధమాత్రతభుక్తత్వవిత్సుఖమాప్నుయాత్* ఇత్యాదివచనజ్ఞర్ ఆచార్యప్రపన్నవిషయత్తిల్ నిరవకాశజ్ఞర్; దృష్టప్రపన్న్‌క్కుతిఱత్తిల్ ఉత్తరకృత్యాశత్తైప్పఱ్ఱి *మాళుచ్ఛ* ఎన్ఱిఱి వాళ్వత్తిక్కరుత్తై *ఆద్యాత్త్రిక్కాది ఛాత్తిక* ఎన్ఱు తుమ్బక్కి *అత్తస్త్వాతవత్వత్తో మజ్ జ్ఞానదర్శనస్పర్శాదిషు నిస్సంశయస్సుఖమాస్వ* ఎన్ఱరుళిచ్చెయ్దార్. ఇజ్జు శొల్లుకిఱ శోకనివృత్తిక్కుం ఒరుపడియాలుమ్ సకోచరల్లానైయాలే ఇవ్వుపాయావిశేషజ్ఞానత్తాలుమ్ అనుష్ఠానత్తాలుమాశ్, సర్వప్రకారశోక హేతుక్కళెల్లా మ్రుక్త్తియుమ్బడి శొల్లిఱ్ఱాకిఱదు. అనుష్ఠానవర్ష్మనమాత్రమివ్వుపదేశత్తాలే పిఱన్దాలుమ్ *నగాథానాగధినంశాస్తి బహుచేద పిగాయతి | ప్రకృతియాం స్థిభూతాని కులిజ్ఞశకునిర్యథా* ఎన్ఱుఉదాహరణక్కాయ్ నిర్వ్యాజోపాదానమాకైయాలే జ్ఞానానుష్ఠానజ్ఞర్ ఇరణ్డినుడైయవుమ్ఫలమాన శోకనివృత్తియైయెల్లాఅవిజ్ఞేవిషయిక్కిఱదు.

ఆకైయాల్ ఉపాయానుష్ఠానత్తిల్ పూర్ణాపరమధ్యవశైథిల్యప్పఱ్ఱి సమ్భావితమాన శోకమెల్లామిజ్దే కర్త్తవ్యక్కప్పటుకిఱదు. ఎజ్జనేయెన్నిల్ – అధికారవిశేషత్తైయుమ్ ఉపాయవిశేషత్తైయుమ్ ఈ త్తరకృత్యనిశేషత్తైయుమ్ పరిపూర్ణకైంకర్యపర్యన్త ఫలసిద్ధియైయుప్పఱ్ఱి ప్పలపడియాశ శోకమ్ సమ్భావితమ్. అదిల్ అనుష్ఠిక్కప్పటుకిఱ శరణాగతిధర్మంమ్ ఒరు జాతివర్ణాశ్రమాది విశేషనియతమల్లామైయాలే ప్రాప్యరుచియుమ్ ప్రాపకవిశ్వాసముమ్ అకిఞ్చన్యజ్ఞానాదికళుముణ్డాన పోదు ఒరువర్‌క్కుమ్ నామిదుక్కు అధికారికళల్లాఎన్ఱు శోకిక్కవేణ్డా. ఇవ్వుపాయావిశేషమ్ సపరికరమాశ ఓణకాలసాధ్యమాయ్ సుకరమాయ్ ఆవృత్తినిరపేక్షమాయ్ ఉపాయాన్తర వ్యవధానముమ్ దుష్కరపరికరాన్తరముమిన్ఱిక్కే యిరుప్పతాయ్ కోలినకాలత్తిలే అపేక్షితఫలజ్ఞర్ళెల్లాత్తైయుమ్ తరువదాయిరుక్కైయాల్ ఆకిఞ్చన్యముమ్ ఫలవిళమ్బభయముముడైయ నమక్కు సపరికరమాశ చిరకాలానువర్తనీయమాయ్ అత్యన్తాపహతర్‌క్కుమ్ కృచ్ఛ్రసాధ్యమాయ్ తథావిధపరికరాన్తరసాపేక్షమాయ్ ఫలవిళమ్బము ముడైత్తాన ఉపాయాన్తరత్తిలే అలైయవేణ్డుకిఱదో వెన్ఱు శోకిక్కవేణ్డా.

ఇప్పడి లఘూపాయమాత్రత్తాలే వశీకార్యనాయ్ ఫలప్రదానమ్బణ్ణవిరుక్కిఱ శరణ్యర్ సర్వసులభనాయ్ విశ్వసనీయతమనాయ్ పరమకారుణికనాయ్ నిరఙ్కుశ స్వాతన్త్ర్యనాయిరుక్కిఱ-

యాల్ సిద్ధోపాయత్తైప్పట్రి శోకిక్కవేండ్డా. ఇవ్వుపాయానుష్ఠానత్తుక్కు పిన్బు ఆఱ్ఱానుజైకళాలే పణ్ణుమ్ సత్కర్మజ్ఞానాల్లామ్ ఇప్పుపత్తిక్కు అఙ్గమల్లామైయాలే అవట్రుక్కు దేశకాలాది వైగుణ్యత్తాలే శిలవైకల్యముణ్డానాలుమ్ ఉపాసనత్తుక్కుప్పోల్ ఇదుక్కు పరికరవైకల్యమ్ పిఱక్కిఱదో వెన్ఱు శోకిక్కవేండ్డా. భగవత్పైక్యాదికళుక్కు అనర్హత్తైయెయ్తుగైక్కుమ్ బుద్ధిపూర్వమహాభాగవతాపచారాదికళై విళైత్తు దగ్ధపటమొబ్బలేయాక్కవల్ల ప్రారబ్ధఫలమాన పాపవిశేషత్తుక్కు అఞ్జి ప్రథమప్రపత్తికాలత్తిలేయాతల్ పిన్బొరుకాల్ అదుకాగక ప్రపత్తిసణ్ణియాదల్ నిరపరాధమాన ఉత్తరకృత్యత్తై అపేక్షిత్తాల్ మేల్ అపరాధప్రసఙ్గత్తైయుమ్ పట్రి శోకిక్కవేండ్డా.

ఇప్పడి నిరపరాధమాన ఉత్తరకృత్యత్తై అపేక్షియాదార్కుమ్ మేల్ బుద్ధిపూర్వాపరాధమ్ వన్దాలుమ్, *నత్యజేయఙ్కథఞ్చన* ఎన్ఱిరుక్కక్కడవశరణ్యత్వ ఇవనుక్కు అనుతాపత్తైయుణ్డాక్కి పునఃప్రపత్తియాకిఱప్రాయశ్చిత్తవిశేషత్తిలే మూట్టియుమ్ అదువుమ్ పైతప్పున్నప్పడియాన కఠినప్రకృతికళుక్కు శిక్షారూపసఙ్కోచ ఉపక్లేశమాత్రఙ్కళైకాట్టి, మేల్ అపరాధమ్ పణ్ణాదపడి విలక్కియుమ్ ఫలమ్కోలిన కాలత్తుక్కు మున్నేకణ్ణిఱ్ఱుక్కైక్కాలే ప్రపన్ననుక్కు మిన్నాళిపోలే తోఱ్ఱి నిలైనిల్లాదేపోకిఱ బుద్ధిపూర్వాపరాధలేశఙ్కళాలే నరకాదిమహాక్లేశఙ్కళ్ వరిల్ శెయ్వదెన్నెన్ఱు శఙ్కిత్తు శోకిక్కవేండ్డా; అతవ ప్రపన్ననుక్కు అప్పోదేఫలసిద్ధియుణ్డాగుమ్బడి యిరుక్కాలే *దేహాచేత్పీతిమాన్మూఢో భవితానరకేపిసః* ఎన్నుమ్బడి నరకతుల్యమానఇళ్ళరీమ్ అనుసన్ధిక్కిఱదో వెన్ఱుశోకిక్కవేండ్డా; కర్మయోగమ్ ముదలాన నివృత్తిధర్మఙ్కళెల్లామ్ *నేహాభిక్రమనాశోస్తి* ఇత్యాదికళిల్పడియే యిట్టపడైకళిల్పడైయాగైయాలుమ్ ఇళ్ళరణాగతనైప్పట్రి విశేషిత్తు *నత్యజేయంకథఞ్చన* ఎన్నైయూలుమ్ దృష్టప్రపన్ననుక్కు కొంజనకాలత్తళవుమ్ విళమ్బిత్తాలుమ్ ఫలసిద్ధియిల్ సంశయమిల్లామైయాలే *యజ్ఞోనృతేనక్షరతి తపఃక్షరతి విస్మయాత్ | ఆయుర్విప్రపరీవాదాద్దానఞ్చపరికీర్తనాత్* ఇత్యాదికళిల్పడియే సుకృతనాశకఙ్కళాయిరుప్పనశిలదుష్కృతఙ్కళాలే ప్రపత్తిరూపమానసుకృతమ్ నశిత్తు ఫలమ్కిడైయాదొళియిల్ శెయ్వదెన్నెన్ఱు శోకిక్కవేండ్డా; ఇళ్ళరీరానన్తరమ్ మోక్షమ్ పెఱవేణుమెన్ఱు కాలమ్కుఱిక్కైక్కాలే జన్మాన్తరాదిహేతుక్కళాన ప్రారబ్ధకర్మవిశేషఙ్కళాలే నమక్కుజన్మాన్తరఙ్కళ్ వరిల్ శెయ్వదెన్నెన్ఱుశోకిక్కవేండ్డా; అనన్యప్రయోజననాయ్ ప్రపన్నానాన ఇవనుక్కు ప్రతిబన్ధకఙ్కళాన సర్వపాపఙ్కళుమ్ కళ్ళిక్కైక్కాలే కేవలాత్మానుభవాదికళాన అన్తరాయఙ్కళాలే పరమఫలత్తుక్కు విళమ్బమ్ వరుకిఱదో వెన్ఱు శోకిక్కవేండ్డా; ఇప్పడి సర్వప్రకారశోకహేతుక్కళుమ్ కళ్ళియుమ్బడి యెనక్కు అనుగ్రహవిషయభూతనాన నీ ఇనిశోకిక్కైక్కాగవదు మున్బు నిగ్రహవిషయభూతనాయ్నిన్ఱ దశైయిల్ శోకియాదాప్పోలే అనిపుణకృత్యమాయ్ ఇవ్వుపాయ విశేషవైలక్షణ్యత్తుక్కుమ్ రక్షణభరమేఱ్ఱుకొళ్ళుకిఱసిద్ధోపాయభూతనాన ఎన్ ప్రభావత్తుక్కుమ్ ఎన్పక్కలిలే సర్వభరన్యాసమ్పణ్ణికృతకృత్యనాయిరుక్కిఱ ఉన్నిలైక్కుమ్ తకుదియన్ఱెన్ఱు తిరువుళ్ళమ్.

ఇప్పుడి చరమశ్లోకత్తిల్ సారతమమాన *మాశుచః* ఎన్గిఱచరమవాక్యత్తిల్ తాత్పర్యత్తై త్తఙ్గళ్ చరమదశైయిలే ఆచార్యర్గళ్ సచ్చిష్యర్గళుక్కు ఉపదేశిప్పార్గళ్; ఇన్గ్లోకత్తిల్ పదఙ్గళిల్ అడ్డైవేఅధికారవిశేషమ్ ఆకిఞ్చన్యపురస్కారమ్, దుష్కరపరికరాన్తరనైరపేక్ష్యమ్, అశక్య ప్రవృత్త్యనౌచిత్యమ్, దుష్కరాభినివేశవైయర్థ్యమ్, ఉపాయవిశేషత్తిల్ శుణ్డియుడైమై ముముక్షువుక్కు శరణ్యవిశేషమ్, శరణ్యనుడైయ సులభత్వసుశీలత్వాది గుణపూర్ణత్వమ్, హితతమోపదేశిత్వమ్, ప్రాప్యనే ప్రాపకనాన్ను నిరపేక్ష సర్వవిషయనిష్ప్రత్యూహ కర్తృత్వమ్, వ్యాజమాత్ర ప్రతీక్షత్వమ్, ఉపాయాన్తరవ్యవధాన నిరపేక్షత్వమ్, పరికరాన్తర నిరపేక్ష ప్రసాదకత్వమ్, సర్వఫలాధిశరణ్యత్వమ్, శరణ్యాన్తరపరిగ్రహాసహత్వమ్, శరణ్యవైశిష్ట్యమ్, ఉపాయాన్తరస్థాననివేశ్యత్వమ్, భరసమర్పకత్వమ్, భరన్యాసరూపసాధ్యోపాయవిశేషమ్, అదిక్పరికర్మిత్వమ్, సర్వాధికారత్వమ్, సకృత్కర్తవ్యత్వమ్, సుకరత్వమ్, అవిళమ్బితఫలప్రదత్వమ్, ప్రారబ్ధనివర్తనక్షమత్వమ్, అధికారియినుడైయ పరాధీనకర్తృత్వమ్, శాస్త్రవశ్యత్వమ్, రక్షకనుడైయ పరమకారుణికత్వమ్, సుప్రసన్నత్వమ్, నిరఙ్కుశ స్వాతన్త్ర్యమ్, దుర్నివారత్వమ్, పరానపేక్షత్వమ్, అవసరప్రతీక్షత్వమ్, శరణాగతనుడైయ కృతకృత్యత్వమ్, పరిగృహీతోపాయ తత్ఫలఙ్గళై ప్పుఱ్ఱు కర్తవ్యాన్తరత్తిల్ ప్రాప్తియిల్లామై, భగవదత్యన్తప్రియత్వమ్, త్రైకాలికవిరోధిభూయస్త్వమ్, విరోధివర్గవైచిత్ర్యమ్, అవర్జనీయనుడైయ ఈశ్వరసఙ్కల్పమాత్రనివర్త్యత్వమ్, ప్రపన్నైచ్చానియతమాన విరోధి నివృత్తికాలమ్, విరోధినివృత్తిస్వరూపమ్, ఆత్మనైకైపల్యవ్యావృత్త యథావస్థిత స్వరూపావిర్భావమ్, పరిపూర్ణభగవదనుభవమ్, సర్వవిధకైఙ్కర్య(లాభ)మ్, అపునరావృత్తి, మున్బు శోకహేతుప్రాచుర్యమ్, పిన్బుశోకిక్కప్రాప్తియిల్లామై, వినుర్కాలమెల్లామ్ నిస్సంశయత్వమ్, శోకనివృత్తి, నిర్భయత్వమ్, హర్షవిశేషమ్, శరీరపాతకాలప్రతీక్షత్వమ్, నిరపరాధకైఙ్కర్య రసికత్వమ్ ఎన్ఱు ఇవై ప్రధానమాయ్ మఱ్ఱుమ్ ఇనఱ్ఱుక్కు అపేక్షితఙ్గళెల్లామ్ శబ్దశక్తియాలుమ్ అర్థస్వభావత్తాలుమ్ అనుశిష్టఙ్గళ్.

అల్పజ్ఞనాయ్ అల్పశక్తియాయ్ పరిమితకాల వర్తియాయ్ విళమ్బితమను మన్ని క్కేయిరుక్కిఉడనాన్గాలే అఱియవుమ్ అనుష్ఠిక్కవుమ్ అరిదాయ్ ఫలవిళమ్బము మున్గాయిరుక్కిఅ ఉపాయాన్తరఙ్గళిల్ అల్లైయాదే సర్వసులభనాయ్ సర్వలోకశరణ్యనాయ్ శరణ్యతోవయుక్తసర్వాకార విశిష్టనాన ఎన్నై ఒరువనైయుమే ఉపాయమాగ అధ్యవసిత్తుకొణ్డు అఞ్జలిక్కసమ్మన్నమాన ఆత్మరక్షాభరసమర్పణత్తైప్పణ్ణి. ఇప్పడి అనుష్ఠితోపాయనాయ్ కృతకృత్యనాయ్ ఎనక్కడైక్కలమాయ్ అత్యర్థప్రియతమనాన ఉన్నై పరమకారుణికనాయ్ సుప్రసన్ననాయ్ నిరఙ్కుశస్వాతన్త్ర్యనాయ్ స్వార్థప్రవృత్తనాన నానే ఏకసఙ్కల్పమాత్రమే తుణైయాగకొణ్డు బహుప్రకారమాయ్ అనన్తమాయ్ దురత్యయమాన సర్వవిరోధివర్గత్తోడుమ్ పిఱందుడర్చ్చియిల్లాదపడి తవక్కుత్తు ఎన్నోడొక్కఎన్నుడైయ ఆత్మాత్మీయఙ్గళైఎల్లామ్ అనుభవిక్కైక్కాగవే తుల్యభోగనాక్కి పరిపూర్ణానుభవపరివాహరూపమాన సర్వదేశ సర్వకాలసర్వావస్థోచిత సర్వవిధకైఙ్కర్యత్తైయుమ్తన్దు ఉకప్పిక్క ; నీ యెన్నుక్కుమ్ శోకిక్కవేణ్డామెన్ఱు చరమశ్లోకత్తిల్ తిరణ్డు పొరుళ్.

ఏకంసర్వపదంధర్మం శిరోజైశ్చ । అపేతశోకైరాచార్యైరయంపన్థాఃప్రదర్శితః ॥

కుజిప్పడ మేవుమ్ తరుమజ్జలిన్దియకోళ్-వలనార్ వెజిత్తుళళవగళ్-ళల్ మెయ్యరనైన్దువిరైన్దు
పిరిత్తవినై త్తిరళ్ పిడ్-తొడరావకైయప్పెరియోర్ మతిప్పడైమన్నరుళ్ వాళకత్తాల్ మయళ్ తీరనమే.

వ్యాసామ్నాయపయోధికౌస్తుభనిభం హృన్యంహరేరుత్తమం
శ్లోకంకేచన లోకవేదపదపీవిశ్వాసితాశ్చంవిదుః ।
యేషాముక్తిషు ముక్తిసౌధవిశిఖాసోపానపఙ్క్తిష్వమీ
వైశద్యమ్వాయనశైనకప్రభృతయశ్శ్లోకాళిరశ్మిస్సదా ॥

ఇతి కవితార్కికసింహస్య సర్వతన్త్రస్వతన్త్రస్య శ్రీమద్వేఙ్కటనాథస్య కృతిషు
రహస్యత్రయసారే చరమశ్లోకాధికార ఏకోనత్రింశః.

ఇతి కవితార్కికసింహస్య ——— వేదాన్తాచార్యస్యకృతిషు
రహస్యత్రయసారే పదవాక్యయోజనాభాగస్తృతీయః.

శ్రీమతేనిగమాన్తమహాదేశికాయనమః.

అస్మద్గురుభ్యోనమః.

ఆచార్యకృత్యాధికారశ్త్రింశః.

అధిజిగమిషురాద్యంధామదివ్యం త్రిధామ్న శ్రుత వివిధపరీక్షా శోధితేక్వాపిపాత్రే ।
అనఘగుణదశాయామాహితస్నేహమార్యాః ప్రదిశతినిరపాయంసమ్పదాయప్రదీపమ్ ॥

ఇప్పడి *గురుగరీయాన్* ఎన్దుమ్, *తమిమంసర్వసమ్మన్నమాచార్యం పితరంగురుమ్* ఎన్దుమ్ శొల్లుమిఱపడియే పరమాచార్యనాన సర్వేశ్వరన్ ముదలాన సదాచార్య సమ్ప్రదాయ సమాగతజ్ఞళాయ్ సిఱిదే స్తన్యమ్పోలే విజాతీయర్ కుఱ రనమ్ తెరియాద రహస్యత్రయార్థజ్ఞళై సజ్ఞిహీన శేర్ త్తుత్తాజ్ఞళుమ్ అనుసన్ధిత్తు,

యోగోపాయయోగ్యానాం యోగ్యానాంసమ్ప్రయచ్ఛతి। ఇమమర్థం సమాస్థోమే స్వసిద్ధోస్తువజామ్యహమ్ *ఇదంతేనాతపస్కాయ నాభక్తాయకదాచన। నచాశుశ్రూషవే వాచ్యం నచమాంయోభ్యసూయతి* యఇమంపరమంగుహ్యం మద్భక్తేష్వభిధాస్యతి। భక్తిం మయిపరాంకృత్వా మామేవైష్యత్యసంశయమ్ *నావేదనిష్ఠస్య జనస్యరాజన్ ప్రదేయమేతత్పర మంత్వయాభవేణ్ । వివిత్యమానస్య విబోధకారకం ప్రబోధహేతోశ్శ్రవణస్యశాసనమ్* నదేయ మేతచ్చ తథాన్యతాత్మనే శఠాయకిం చాయ సజిహ్మబుద్ధయే। నపణ్డితాజ్ఞాయ పరోపదాసినే దేయం త్వయేదంవినిబోధయాద్య శే *శ్రద్దాన్వితాయాగుణాన్వితాయ పరాపవాదాద్విరతాయనిత్యమ్ । విభుష్ణయోగాయ బుధాయచైవ క్రియావతేతత్కమిణేహితాయ* విధిక్షశీలాయవిధిప్రియాయవివాద భీతాయ బహుశ్రుతాయ । విజానతేనైవ తథాహితత్కమా దమాయ నిత్యాత్మసమాయదేహి

నామ్। సత్రైర్గుణైర్హీనతమేనదేయం మేతత్పరంబ్రహ్మవిశుద్ధమాహుః *నశ్రేయసాయోత్స్యతితాన్మశేకృతం ధుర్యప్రవక్తారమపాత్రదానాత్। పృథ్వీమిమాం యద్యపి రత్నపూర్ణాం దద్యాన్నదేయం త్విదమప్రతాయ। జితేన్ద్రియాయైతదసంశయం తేభవేత్పదేయంపరమంశ్రేస్కృ। కరాళమాతే భయమస్తుకిఞ్చ దేతత్పరంబ్రహ్మ శ్రుతంత్వయాద్య। యథావదుక్తంపరమంపవిత్రం విశోక మత్యన్తమనాదిమధ్యమ్* విద్యైవసమాకామం మర్తవ్యంబ్రహ్మవాదినా। ఆపద్యపీచ భూతాయాం నత్వేనామిరిణేవపేత్ * మూర్ఖాశ్చపణ్డితంమన్యా అధర్మాధార్మికాఇవ। ధర్మయుక్తాక్రబాధన్తే సాధూనాంలిఙ్గమాస్థితాః। ఏకత స్త్వపవర్గార్థం మనుష్టానాదికౌశలమ్। లోకానుసార స్త్వేకత్ర గురుశాస్త్రాదిదీరితః। భవన్తిబహవోమూఢాఃక్వచిదేకోపబుద్ధధీః। త్రాసితోపిదమామూర్ఖైరచలోయస్సబుద్ధిమాన్ * సవిశ్వాసఃక్వచిత్కార్యో విశేషాత్తు కథాయుగే। పాపిష్ఠావాదవర్షేణ మోహయన్త్యవిచక్షణాన్। గోపయన్నాచరేద్ధర్మం నాపృష్టఃకిఞ్చిదుచ్యతే। పృష్టోపినవదేద్ధర్మం గుహ్యంసిద్ధాన్తమేవచ। ఆశితాయాతిభక్తాయ శాస్త్రశ్రద్ధాపరాయచ। న్యాయేనపృచ్ఛతేసర్వం వక్తవ్యంశౌచమేగినే। ఆత్మపూజార్థమథ్యార్థమ్ బాధమపిఖన్నధీః। అయోగ్యేషువదన్ శాస్త్రం సన్మార్గాన్ భ్రంశ్యతోభవేత్। ఊషరేనవపేద్బీజంషణ్డేకన్యాంప్రయోజయేత్। సృజేద్వా నాసమూలం నాహాతే శాస్త్రముత్సృజేత్ * *ననాస్తికాయానృజవే నాభక్తాయ కదాచన। నైవహింసాభిరుచయే నలుబ్ధాయ విశేషతః* దాతవ్యోయం స్త్రనాజోయం మస్త్రోయంహి నతాదృశః। ఋజవే గురుభక్తాయ వైష్ణవాయ విశేషతః * సర్వప్రాణానుకూలాయ దాతవ్యో దేశికేనతు। *తొణ్డర్క్కముదుణ్ణొచ్చొన్నాలైళ్శొన్నేన్* *అన్తాదిమేలిట్టతివి త్తే నాథ్రొహుళ్తెచ్చిన్దామల్ బొళ్మిసీర్ తేర్న్దు* ఎన్తు శ్రీస్తత్వభగవద్గీతా వసిష్ఠరాళ సంవాద శాణ్డిల్యస్మృతి సాత్వికతన్త్రాదికళిళ్ళొల్లలుకిఅపజేయే శరణ్యత్ అనుమతిపణ్ణుమ్మపికీర్క్-డాన సాత్వికతా స్తిక్యాది గుణజ్ఞత్వేయుజ్యేయవరాయ్;

అథయం సత్వసంశుద్ధి జ్ఞానయోగవ్యవస్థితిః। దానందమశ్చయజ్ఞశ్చ స్వాధ్యాయస్తప ఆజవమ్॥ అహింసా సత్యమక్రోధస్త్యాగశ్శాన్తిరపైశునమ్। దయాభూతేష్వలోలుత్వంమార్దవంహ్రీ రచాపలమ్॥ తేజశ్చక్షమాధృతిశ్శౌచ మద్రోహొనాతిమానితా। భవన్తిసమ్పదందైవీ మభిజాతస్యభారత ఎన్తుమ్, *ద్వివిధొభూతసర్గోయం దైవ ఆసురఏవచ। విష్ణుళ క్తిపరో దైవః* ఎన్తుమ్ శొల్లప్పట్ట దైవప్రకృతికళుక్కు *సంవత్సరంతదర్థంవామాసత్రయమథాపివా। పరీక్ష్యో విధివత్పాత్రై కృపయానిస్పృహొవాదేత్ * యదృచ్ఛయోపసన్నానాం దేశాన్తర నివాసినామ్। ఇష్టొపదేశఃకర్తవ్యో నారాయణరతాత్మనామ్* ఇత్యాదికళిళ్ళొన్న పరీక్షాది మూలగుణనిశ్చయ పూర్వకమాళ *క్రుతాదన్యత్ర సన్తుష్ట స్తత్రైవచ కుతూహలీ* ఎన్నలామవశ్యై యిలే అపట్కుణమాళ వెళియిట్టు, *డంభొదర్పొతిమానశ్చ క్రోధఃపారుష్యమేవచ। అజ్ఞానఞ్చాభిజాతస్య పార్థసమ్పదమాసురీమ్* ఎన్తుమ్, *విపరీత స్తధాసురః* ఎన్తుమ్ శొల్లప్పట్ట ఆసురప్రకృతికళుక్కు మత్తైయ్తు శీరియధనముడైయార్ శేమిత్తువాళ్వుమాప్పోలే చరితార్థరాయ్ వర్తిప్పార్కళ్ పూర్వాచార్యర్కళ్.

ఇవర్కళ్ దేహేన్ద్రియాది వ్యతిరిక్తనాయ్ నిత్యనాయిరుప్పానొరు ఆత్మావుణ్డు ; ఇచ్చేతనాచేతనజ్ఞళిరణ్డుమొళ్ళియ ఇవర్క్కుళ్ళు అన్తర్యామియాయ్ శేషియాయిరుప్పానొరు పరమాత్మావుణ్డు. ఇప్పరమాత్మావైయొళ్ళియ విరోధిస్వరూపకమాన ప్రకృతిసంబన్ధమే ఇవర్కళుక్కు త్తానుమ్ పెఱుమ్ రక్షకరాకమాట్టార్ రెన్ఱు తత్త్వత్తైయుమ్, అనాదికాలమ్ అన్దాదియాక సంసరిత్తుప్పోన్దవడియేనుక్కు ఇని యొరు గర్భవాసాదిక్లేశమ్ వారాదపడి తిరువడిగళై త్తన్దు రక్షిత్తరుళవేణుమెన్ఱు ఆచార్యప్రసాదిత్త గురుపరమ్పరాపూర్వకద్వయత్తాలే శ్రీమన్నారాయణన్ తిరువడిగళై శరణమాకప్పట్రి ఆత్మాత్మీయజ్ఞానత్తైయుమ్ అవన్ తాన్ పొప్పట్రి ప్రాప్యరుచియుమ్ అజ్ఞే సమర్పిప్పదెన్ఱు హితత్తైయుమ్ సదాచార్యన్ కాట్టిక్కొడుక్క కైక్కొణ్డు ఎమ్పెరుమాన్ ఇని నమ్మై ఒరుపడిక్కుమ్ కైవిడానెన్ఱిఱు తెళిన్దిరున్దకాలమ్ అపవర్గపూర్వరఙ్గమాన నిరపరాధానుకూలవృత్తియోడే నడప్పదెన్ఱు ఉత్తరకృత్యత్తైయుమ్ సఙ్గ్రహరుచికళుక్కు చ్చురుఙ్గవరుళిచ్చెయ్వర్ కళ్.

ప్రత్యేయస్తు విలక్షణాప్రకృతితన్త్రీతాపతిస్తత్పర
స్తస్మిన్నాత్మ భరార్పణంహితతమంతచ్ఛేషవృత్తిఫలమ్ |
ఇత్థంతత్పరహితే పురుషార్థఇతినస్త్రైధావిభక్తం ధనం
దాయత్వేనదయాధనాస్స్వయమదుర్దత్తాత్మనాందేశికాః ॥

ఇప్పడి రహస్యత్రయత్తైప్పట్రిన కీళ్ముమ్మేలుమ్ ఉళ్ళ పాశురఙ్గళెల్లామ్ వేదాన్తోదయన సమ్ప్రదాయమాన మడప్పళ్ళివాత్తైయై ఆచార్యపక్కలిలే తామ్ కేట్టరుళినపడియే కిడామ్బియప్పిళ్ళార్ అడియేనైక్కిళియై ప్పఱ్ఱుక్కువిక్కుమాప్పోలే పఱ్ఱుక్కువిక్క అవర్ తిరువుళ్ళత్తిల్ ఇరక్కమడియాక పెరుమాళ్ తెళియప్రకాశిప్పిత్తు మఱవామల్ కాత్తుప్పిఱైయఱి ప్పేశువిత్త పాశురఙ్గళ్.

పాట్టుక్కుడియపిఱైయవర్ మూవరైప్పణ్ణోరుకాల్
మాట్టుక్కరుళ్ తరుమాయ్ మలిన్దువరుత్తుదలాల్
నాట్టుక్కిరుళ్ శెన నాన్మఱైయన్దినజ్ఞైవిళఙ్గ
వీట్టుక్కిడైకళిక్కే వెళికాట్టుమవ్మెయ్విళక్కే. ౩౦.
మరుళ్ నీఙ్గ దేశికర్ వానుళప్పాలిన్దవైయమెల్లామ్
ఇరుళ్ నీఙ్గి మఱైయవనిఱైయడిపూణ్డవెణ్ణుదలాల్
తెరుళుఙ్గ శెన్దొఴిత్తెల్వమ్పెరుకిచ్చిఅన్దవక్పాల్
అరుళుఙ్గశిన్ఱైయినాలళియావిళక్కే నీఙ్గినరే.

నిరవధిదయాదివ్యోదన్వత్తరఙ్గ నిరఙ్కుశైర్నియమయతియశ్శిష్యాక్ శిక్షాక్రమైగుణసఙ్గ్రహైః |
అచరమగురోరాజ్ఞాపారమ్పరీపరవానసౌ నపరమిహతాం స్తల్లక్ష్మణస్వమవ్యభిరక్షతి ॥

ఇతికవితార్కికసింహస్య సర్వతన్త్రస్వతన్త్రస్య శ్రీమద్వేఙ్కటనాథస్య వేదాన్తాచార్యస్యకృతిషు
శ్రీమద్రహస్యత్రయసారే ఆచార్యకృత్యాధికారస్త్రింశః.

అథ శిష్యకృత్యాధికార ఏకత్రింశః.

అశిథిలగురుభక్తిస్తత్పరశంసాదిశీలః ప్రచురబహుమతిస్తవర్స్తుతావాస్తాదికేపి ।
గుణవతివినియోక్తుం గోపయన్సమ్ప్రదాయం కృతవిదనఘవృత్తిః కిన్నవిద్నేన్ధానమ్ ॥

ఇవ్వళ్ళ-డ్డుళ్ళెయెల్లామ్ మిడియనుక్కు- అళ్ళుక్కు-శ్శేమళాన్ధిమైక్కాట్టి కొండుక్కు-మూప్పోలే వెళియిడుమ్బైయాలే మహిమోపకారకనాన ఆచార్యన్ తిఱత్తిల్ శిష్యన్ కృతజ్ఞనాయిరుక్కు- వేణుమెన్ఱుమ్ ద్రోహమ్పణ్ణాదొళియవేణుమెన్ఱుమ్ శాస్త్రజ్ఞర్శొన్నవిడమ్ ఇరణ్డువిభూతియుమ్ విభూతిమానుమ్ ఇవనైచ్చీచీయెన్నుమ్బడియుమాయ్ హితమ్శొన్న ప్రహ్లాద విభీషణాదికళుక్కు- ప్రతికూలరాన హిరణ్యరావణాదికళోడు తులున్నుమాయ్ *విద్యాహోరోగురుర్దోహీ వేదేశ్వర విమోషణః । తప తేజహ ప్రాప్తాన స్సద్యోదణ్డ్యాక్షతిస్తతిః* ఎన్గిఱపడియే దణ్డ్యనుమాకాన్మైక్కాక్కవత్తనై: ప్రత్యుపకారమ్ శొన్నపడియన్ఱు. *శరీరమథ-ంప్రాణాఞ్చ సన్గురుర్భుంజీవేదయేత్* ఎన్ఱుమ్ *సర్వస్వంవాతదర్థంవా తదర్థాదర్థమేవవా । గురవేదక్షిణాందద్యా ద్యథాశ్క్త్యవిచారయన్* ఎన్ఱుమ్ ఇప్పడైకళిల్శొల్లుకిఱపైయుమ్ ప్రణిపాతాభివాదనాదికళాల్ పోలే ఇవనుక్కు- చ్చిలకైంకర్యఙ్గళై శొల్లిక్కొణ్డు వత్తనైపోక్కి- *కృపయాచిస్వ్నహేవాదేత్* ఎన్ఱుమ్పడి యిరుక్కిఱ అనన్యప్రయోజననాన ఆచార్యనుక్కు- ప్రత్యుపకారమ్ శొన్నపడియన్ఱు.

భగవాన్విషయత్తిల్ ఆచార్యన్పక్కలిల్పోలే పతిత్వప్పాన్ఱుమ్, అవనుక్కు-నల్లానాన పోలే ఆచార్యనుక్కు-మ్ నల్లానాయిరుప్పాన్ఱుమ్ వేదాన్తజ్ఞళిల్ శొన్నదువుమ్ *నప్రమాద్యేన్నరశాశిష్యో వాజ్మనకాయకర్మభిః । అవిభజ్యాత్మనాచార్యం వర్తేతాస్మిన్ యథాచ్యుతే* *దేవమివాచార్యముపాసీత* ఎన్ఱు శాస్త్రిష్యావస్తానాదిళిల్శొన్నదువుమ్ ఆచార్యనుక్కు- ప్రత్యుపకారమ్ శొన్నపడియన్ఱు ; శాస్త్రచక్షుస్సాన ఇవర్విగ్రహకుణనాకాణైక్కుమ్ భగవదనుభవమ్పోలే విలక్షణమాన ఇవ్వనుభవత్తై జన్మభిక్షువాన ఇవర్ ఇళ్ళవాసైక్కుమ్ శొల్లిక్కొణ్డు వత్తనై.

ఇప్పడి ఇవ్విషయత్తిల్ ప్రత్యుపకారమిల్లై యెన్ఱు మిడత్తై *బ్రహ్మవిన్యాప్రదానస్య దేవై రపినకర్మ జే। ప్రతిప్రదానమసివాదద్యాచ్చ క్తితఆదరాత్* ఎన్ఱు శాస్త్రిల్యభగవాన్ అరుళిచ్చెయ్దార్. ఇదిల్ యథాశక్తిదానమ్ శొన్నదువుక్ తన్నాదరత్తుక్కు- పోక్కు-పిడాకవ్చొన్నదత్తనై. ఇవ్వళ్ళనై కొండ్రు ప్రత్యుపకారమ్పణ్ణినానాకాత్తన్నై నినైత్తిరుక్కుప్పెఱార్. ఇప్పడి ప్రత్యుపకారరహితనాన ఇవనుక్కు-చ్చెయ్య వేణుప్పడెన్నెన్గిల్, ఇవనుపదేశిత్త అర్థఙ్గళై *కపాలస్థం యథాతోయం శ్వవృత్తేచ యథాపయః। దుష్టంస్యాత్ స్థానదోషేణవృత్తిహీనేతథాగురు తమ్* ఎన్గిఱపడియే తత్వవివేకితానుష్ఠానఙ్గళాలే కపాలస్థతోయాదికళై పోల్వే అనుపజీవ్యమాక్కాదొళియవుమ్ *యచ్ఛ్రుతంనవిరాగాయ నథమాత్మయ నశాన్తయే। సుబద్ధమపి శబ్దేనశాకవాశిత మేవతత్* ఎన్గిఱపడియే కర్మఙ్గళే ప్రయోజనమాక్కాదొళియవు మివర్ఙళైక్కొండు వాన్తోషియాకాదొళియవుమ్ ఇవర్ఙళై యెల్లామ్ *పణ్డితైరర్థకార్పణ్యాత్ పణ్యస్త్రీభిరివ స్వయమ్। ఆత్మాసంస్కృత్యసంస్కృత్యపరోపకరణీకృతః* ఇత్యాదికళిల్ పరిహసిక్కిఱపడియే గణికాలఙ్కార

మాక్కుదల్ విలైచ్చాన్దాక్కుదల్ అమ్బలత్తిల్ అవర్పోతియాక్కుదల్ కురట్టిక్కైయిల్ పూమాలైయాక్కుదల్ శెయ్యాదొళియవుమ్. అడియిలే విద్వైతార్థా * శేవడ్డిపెరుమాళుమామ్* ఎన్ఱు బ్రాహ్మణనై అపేక్షిత్తపడియిలే మున్బే అనూయాదికళై క్కైక్కిడిత్తువైప్పార్ కైయిల్ కాట్టిక్కొడాదే రక్షిత్తుక్కొళ్వుమ్ పిఱవికుడునాన తన్నై అయర్వఱుమరక్కళ్ పరిత్తుక్కు అహంనామ్ముడి తిరుత్తిన మహోపకారకనుక్కు చ్చెయ్యలామ్ ప్రత్యుపకారమిల్లైయెన్నుమిడత్తైత్తెళిన్దు *ఏకాన్తిన్యపదేమ్యో నైవగ్రాహకులాదిభిః। విష్ణునాన్యపదేవ్య స్తస్య సర్వంసహమ్* ఎన్ఱిఱ నిలైయిలుజ్జాట్టిల్ *వసిష్ఠవ్యపదేశేన* ఎన్ఱిఱపడియే శరణ్యనాన పెరుమాళ్ వంశక్రమాగతమాక పిఱన్దు పడైత్తుక్కొండనిలై ఇన్నిలైయెన్ఱు పరిగ్రహిత్తు, *ఎన్నై త్తీమనమ్ కెడుత్తా యున క్కెన్ శెయ్ కేన్* ఎన్ఱిరుక్కుమ్ ప్రాప్తమ్.

తానిప్పడిచ్చెప్పిన రహస్యత్రయసారార్థమాన మహాభాగనై మున్నిల్ అధికారత్తిల్చ్చొన్న పడియే ఉచితస్థానమతిన్దు సమర్పిక్కుమ్బొదు *కథయామియథాపూర్వం దక్షొదై ర్మముణిప త్తమైః। పృష్టశ్చోవాచభగవా నబ్జయోనిశివితామహః। త్రైశ్చోక్తం పురుషత్వాద్యభూభుజే నమదాతలే। సారస్వతాయ తేనాపి మమసారస్వతేనచ* ఎన్ఱు శ్రీపరాశరబ్రహ్మర్షి మైత్రేయ భగవానుక్కు అరుళిచ్చెయ్దాప్పోలే గురుపరమ్పరైయై ప్రకాశిప్పిత్తుక్కొండు తత్కృతజ్ఞనై యుమ్ అర్థత్రితశేషియైయుమ్ తోఱ్ఱ ఉపదేశిక్కవేణుమ్. అధ్యాత్మరహస్యజ్ఞనై చ్చొల్లు మవర్ సమ్ప్రదాయమన్ఱిక్కే యిరుక్క, వీడుపార్ త్తాతల్ శువేఱఅక్కేట్టదల్ శొల్లుమాకిల్ కళవుకొండు అభరణమ్పూణ్డాప్పోలే కణ్డార్ కెల్లామ్ తాన అఞ్చవేణుమ్బడియామ్. *యదృచ్ఛయాశ్రుతోమన్త్రశ్చ స్నేనాథళలేనవా। పత్తేశ్మీతోవాన్యథా స్యాత్ప్రత్యుతానర్థదోథవేత్* ఇత్యాదికళిఱప్పడియే ప్రత్యవాయపర్యన్తమామ్; కేట్టుపొచ్చెల్ల చ్చెయ్దే *తద్విద్ధిప్రణిపాతేన పరిప్రశ్ననసేవయా* *ప్రణిపత్యాభివాద్యచ* ఇత్యాదికళిల్చొల్లుకిఱ ముఱైయొళియక్కేట్టు చొల్లుమాకిల్ కాలన్కొండు అభరణమ్పూణ్డాప్పోలే కణ్డార్కెల్లారుమ్ తన్నై యురువరుక్కుమ్బడియామ్. *యశ్చాధ్యశ్యేణవిబ్రూతేయశ్చాధమేణపృచ్ఛతి। తయోరన్యతరశ్చైతి విద్వేషంవాధిగచ్ఛతి* ఎన్ఱిఱపడియే అనర్థావహముమామ్.

యథాన్యాయమ్ కేట్టు చొల్ల చ్చెయ్దే శొల్లుమ్బొదు గురువై ప్రకాశిప్పియాదొళియుమాకిల్ ఇవర్ శొల్లుకిఱఅర్థఙ్గళ్ వేరిల్లాక్కొత్తాన్బోలే రుడియుళ్ప్రవైయోనెన్ఱు శిష్యనుక్కుమ్ అతిశయిక్కపిఱక్కుమ్బడియాయ్ అనాదరవిషయమామ్; *స్వగురూణాం స్వశిష్యేభ్యఃఖ్యాపనాచ్చాకృతంథా* ఎన్ఱు ద్వాత్రింశదపచారవగత్తిలే గురువై ప్రకాశిప్పియాదొళియుమ్ పిఱక్కప్పట్టదు. అబ్బోదు *గురుంప్రకాశయేద్ధీమాన్ మన్త్రంతన్నేనసోపదేశే*। అప్రకాశాప్రకాశాభ్యాంశిష్యే తేనప్రదాయుషీ* ఎన్ఱిఱపడియే జ్ఞానవైశద్యపూర్వకమాన భగవదనుభవప్పత్తుమ్ ఆత్మానుక్కు పత్తానువృత్తిహేతువాన శేమత్వానుసన్ధానపూర్వకస్వనివృత్తియుమ్ తులైయుమ్బడియుమ్. గురువై ప్రకాశిప్పియానిఱుక్కచ్చెయ్దే అవన్ పణిన శాస్త్రియోపదేశత్తుక్కు విరుద్ధమ్ శొల్లుమాకిల్ విప్రలమ్భకనెన్ఱు కేతమాయ్ *జ్యోతిషవ్యవహారాచ్చ పాయశ్చిత్తం చికిత్సకమ్। వినాశాస్త్రేణయో బ్రూయా త్తమాహుర్బ్రహ్మఘాతకమ్* ఎన్ఱిఱపడియే పాపిమను

మామ్. సచ్ఛిష్యనుక్కు- ప్రాప్తదశైయిల్ ఉపదేశత్తై త్తవిరుమాకిల్ లుబ్ధనెన్ఱు పేరుమాయ్ *పాత్రస్థమాత్మజ్ఞానఞ్చ కృత్వాపిణ్డం సముత్సృజేత్ | నాన్తర్ధాయస్వయంయాతి జగద్బీజమబీజకృత్* ఎన్గిఱ భగవన్ని యోగత్తైయుమ్ కజన్దానామ్.

ఆకైయాల్ విళక్కుప్పిడిక్కుమవన్ తన్నై రాజా ఒరుకార్యత్తుక్కు పోకచ్చొన్నాల్ తక్కైయిల్ విళక్కై అదుక్కుప్రాప్తరానార్ కైయిలే కొడుత్తుప్పోమాప్పోలే సత్పాత్రమానార్ స్తుత్తా శొల్లుమ్బొవదు తనక్కు ఉపదేశిత్త ఆచార్యనై ముఱ్ఱవెళియిట్టు, పిన్ను తనక్కు ఉపదిష్టమాన అర్థజ్ఞళైయేశొల్లవుమ్ శిలకారణఙ్గళాలే దివ్యచక్షుశ్శ్రోత్రఙ్గళ్ పెఱ్ఱు తానివర్గళాలే యఱిన్దుశొల్లుమవర్గళై యుమ్ *వ్యాసప్రసాదాచ్ఛ్రుతవానేతద్గుహ్యమహంపరమ్ | యోగం యోగేశ్వరాత్కృష్ణాత్సాక్షాత్కథయతస్స్వయమ్* ఎన్గిఱపడియే నదాచార్యప్రసాదమడియార్గళ్ ఇవ్వర్థమఱిన్దే ; ఎన్కైమిరుక్కాలే అఱిన్దు శొల్లుకిఱే నట్లే ఎన్ఱివ్వుడైయై వెళియిట్టుకొండు శొల్లవుమ్ పెఱిల్, ఇవర్ శొల్లుమ్ అర్థజ్ఞళ్లామ్ సర్వరుక్కుమ్ అదరణీయఙ్గళుమాయ్ ఇవర్ కృతజ్ఞనాయిరున్దానెన్ఱు సాత్వికరున్ ప్రశంసిత్తు ప్రసాదికుమ్బడియాయ్ సత్యవాదియాయిరున్దానెన్ఱు ఉపనిషత్తుక్కళుమ్ ఔపనిషదపరమపురుషనుమ్ తఙ్గళోడొక్క ఇవనైప్రమాణభూతనెన్ఱు ఆదరిక్కుమ్బడియుమామ్.

ఇప్పడి కృతజ్ఞనాయ్ అహితనాన శిష్యనైప్పర్ఱి నామ్ శెయ్దకృషిఫలి త్తదెన్ఱు ఆచార్యనుమ్ కృతార్థనా యిరుక్కుమ్ ; *సాఙ్గస్యాస్యక్రతోర్యస్యాయోవిద్యాభేదానుపాదిశత్ | కర్మ్యతే మోక్షశాస్త్రేషు సతు శ్రేష్ఠతమోగురుః ॥ ఆచార్యవత్తమామోక్షమామనన్తిస్మర నిచ | ఇహాముత్రచతత్సాక్షాదీశ్వరణం దేశికావిదుః*

ఏగ్ర్థిమన తైర్థ్థిల్ జ్ఞానవిళక్కైక్కాయిరుళ్ నైత్తుమ్
మాగ్ర్థిసవర్ కోర్కురుకైమ్మాఱు మాయనుఞ్జొన్నణిల్లాక్
పోగ్ర్థియుకప్పుమ్బుద్ధియిఱ్ఱ్వదుమ్బొఙ్గుపుకుర్ఛ్
శాగ్ర్థివళర్ప్పుమ్ శగ్ర్థిల్లవో మున్నమ్పెగ్ర్థదఱ్ఱే.

అధ్యాసీనతురఙ్గవ క్త్రీవిలసజ్జిహ్వాగ్రసింహాసనాత్
ఆచార్యాదిహదేవతాం సమధికామన్యాంసమన్యామహే |
యస్యాసౌభజతే కదాచిదజహద్భూమా స్వయంభూమికాం
మగ్నానాంభవినామ్బువారణవసముత్తారాయ నారాయణః ॥

ఇతి కవితార్కికసింహస్య సర్వతన్త్ర స్వతన్త్రస్య శ్రీమద్వేఙ్కటనాథస్య వేదాన్తాచార్యస్యకృతిషు
శ్రీమద్రహస్యత్రయసారే - శిష్యకృత్యాధికారవిభక్తిరంశః.

శ్రీమతే వేదాన్తగురవేనమః

ముప్పత్తోరావది — నిగమనాధికారమ్.

కరబదరికవిశ్వరః కళిదాచార్యదృష్ట్యా ముషితనిఖిలమోహోహా మూలమన్త్రాదిభోగః।
సగుణవిషయసిద్ధానమ్బుదాయంప్రయచ్ఛన్ సుచరితసిలహారీ నూర్బన్దాళిన్దస్థ్లకిః॥

ఇప్పడి ఇజ్జీవాత్మానూరిళ్ళోక్క- భగవదనుభవరసస్తుక్కు- స్వరూపయోగ్యనాయ్ వైత్తు అనాదికాలమ్ ఇన్ద్రనుటరళివి లేవున్దు సదాచార్యసమ్బన్ధమణ్డాయ్ తన్నైత్తిరుత్తియుళ్ళపడియుమ్, ఇవైయే యుజీవిక్కుమ్ ప్రమాణఙ్గళిల్ రహస్యత్రయమ్ సారతమమానపడియుమ్, ఇవన్ వైత్తు కొణ్ణుతియుమ్ అథఙ్గళిల్ ఈశేషతవ్యఙ్గళినుడైయ శరీరాత్మభావసమ్బన్ధవిరోధి ప్రధానప్రతి తన్త్రమాయ్ జ్ఞాతవ్యఙ్గళాగవపడియుమ్, ఇస్సమ్బన్ధత్తిఱ్కేకూడ జ్ఞాతవ్యమాగ పూర్వాచార్యప్రమాణ హితమాన అథవుపక్కుమ్ రహస్యత్రయత్తిల్ కిడక్కుమ్బడియుమ్, ఇవ్వర్థఙ్గళుక్కుళ్ళే తత్వత్రితయాది విభాగఙ్గళినైత్తిన్దుపణువార్ క్కు- త్తాల్పర్యముమ్ ఇత్తత్వత్రితయత్తిల్ ఈశ్వరనాగ సాన్దీపశాణ్డిల్యోత్పల్ల పుట్టవర్ శ్రీయఃపతియెన్నుమిడముమ్, ఇవర్థఙ్గళిల్లామ్ వైత్తిరవర్ ముముక్షు వ్వాయ్ మోక్షోపాయోన్ముఖనామ్బడియుమ్, అధికారవిభాగముమ్, ఇవ్వధికారిళుక్కు- అనురూపమాన ఉపాయవిభాగముమ్, ఇవ్వుపాయఙ్గళిల్ స్వతన్త్రప్రవర్తినిమ్మనక్కు- అధికారవిశేషమిరుక్కుమ్ కట్టళైయుమ్, సకృత్కతవ్యమాన ఇవ్వుపాయత్తుక్కు- అనురూపమాన విహితమాన పరికరవిభాగముమ్, ముముక్షువుక్కు- సపరికరమాన భరన్యాసరూపప్రధానకతవ్యత్తిన్దైయ ఇన్ని వేశిమిరుక్కుమ్బడియుమ్, ఇప్పడి సాఙ్గప్రపదనానుష్ఠాన మ్పణ్ణినవర్ సర్వరక్షణాధికృతర్ పక్క లిలే న్యస్తభరనాగైయాలే కృతకృత్యనామ్బడియుమ్, ఇన్నిమ్మైతనక్కు- ప్పిఱన్దమైణ్డా తాళ్ తేఱి యిరుక్కైక్కుక్కు- అజైయాళ్ఙళుమ్ ఇవనుక్కు- అతిశయిల్ మాస్దర్శత్తాలే శరీరమ్ అనువర్తిత్తవా కిల్ ఇఱ్ఱిరున్దకాలత్తుక్కు- స్వయమ్ప్రయోజనమాయ్ స్వరూపప్రాప్తికైంకర్యత్తిలే రూపమానకైంకర్య మిరుక్కుమ్బడియుమ్, భగవత్కైంకర్యత్తుక్కే లైనిలమ్ భాగవతకైంకర్యమానపడియుమ్, శాసితావానస్వామిక్కుమ్ అభిమతమల్లాదదు కైంకర్యమల్లామైయాలే యథాశాస్త్రమ్ కైంకర్యమ్ అనుష్ఠిక్కవేణ్డిపడియుమ్ ఇశ్వాత్మప్రీయకైంకర్య ప్రవృత్తినుక్కు- అపరాధఙ్గళ్ పుకురామైక్కుమ్ పుకున్దవై కట్టిక్కైక్కుమ్ విరుక్కుమ్, ఇన్నిరపరాధకైంకర్యత్తుక్కు- ప్రాయశ్చిత్తమాగ అనావృత్తిలుమ్ ఉచితమావదు భాగవతాశితమాన భగవత్క్షేత్రమెన్నుమిడముమ్, ఇప్పడి యిరున్న అవ్వధికారిక్కు- శరణ్యసఙ్కల్పవిశేషత్తాలే ప్రశస్తదేశకాలాదినియతి నియమవిశేషమాక స్థూలశరీరత్తిల్ నిన్ఱుమ్ నిర్వాణమిరుక్కుమ్బడియుమ్, ఇప్పడివుఉప్పట్టాల్ పితాయారవాఙ్మత్తుక్కు ముడి శూట్టవైత్తువిట్టు రాజకుమారర్ పోమాప్పోలే శిరియమేన్మైయోడే పరమపదపర్వతమాక అర్చిరాదిమార్గత్తాలే పోవ్వడియుమ్, ఇప్పడిపోనాల్ అజ్ఞపిఱక్కుమ్ స్వచ్ఛన్దకైంకర్య పర్యన్త పరిపూర్ణానుభవరూపమాన ముక్తైశ్వర్యమిరుక్కుమ్బడియుమ్, ఇప్పడి ఈ క్రమాన జ్ఞాతవ్యఙ్గళిల్ ప్రధానమాన సిద్ధోపాయత్తైయుమ్, కతకతవ్యఙ్గళిల్ ప్రధానమాన సాధ్యోపాయత్తైయుమ్, ఇవ్వుపాయనిష్ఠనుడైయ ప్రభావత్తిల్ శాస్త్రఙ్గళిశైయాద ఏత్తఱ్ఱుచ్చురుక్కు-జ్ఞైశైయమ్బఱ్ఱై ఆహారదోషమైతొడక్కపసగర్ యుగస్వభావాదిభేదత్తాలే వరుమ్మలక్కు-ఙ్గళుక్కుప్పణువ్ పరిహార

ప్రకారజ్ఞులమ్, ఇవైయెల్లామ్ అనుష్ఠిక్కిఱక్కు ముఖమాన రహస్యత్రయ త్తిల్ పదవాక్య యోజనైకళుమ్ ఇవ్వర్థజ్ఞులుక్కెల్లామ్ యథాశాస్త్రమ్ సమ్ప్రదాయప్రవర్తనమ్ పణ్ణుమ్ ఆచార్యనుక్కు ఉపదేశాది ప్రవృత్తినివృత్తి విషయజ్ఞలిరుక్కుమ్బడియుమ్, ఇప్పడి పరోపకారకనాన ఆచార్యత్వమ్ తిఱత్తిల్ తకుదియాన ప్రత్యుపకారమిల్లామైయాలే నిత్యబుణియాన శిష్యనుక్కు చ్చెయ్యవేణుమ్బడియుమెల్లామ్ శ్రుతిస్మృతిసూత్ర సమ్ప్రదాయజ్ఞానులమ్ ఇవర్గళుక్కు అనుకూలజ్ఞాన సమాచీనన్యాయజ్ఞానులుమ్ అజ్ఞానసంశయవిపర్యయజ్ఞళిఱ యథాశ్రుతమ్ యథాహృదయమ్ ఉపపాదిత్తోమ్.

ఇవ్వర్థజ్ఞత్తైయెల్లామ్ ముట్పడ సత్సమ్ప్రదాయముడైయ సదాచార్యప్రకటనిలే సమ్యగుపసన్నరాయ్ *శిష్యస్తేహంశాధిమాంత్వాం ప్రపన్నమ్* ఎన్ఱ విణ్ణప్పమ్శెయ్దు సాదరరాయ్ విశదమాక శ్రవణమ్పణ్ణి ఇవర్గళుక్కు ఉపయుక్తజ్ఞాన నల్వాళ్వైయుమ్ *సువ్యాహృతాని మహాంతం సుకృతానితత స్తతః। సఞ్చున్వన్స్థిరబుద్ధీత సిలహారీసిలంయథా* ఎన్ఱుపడియే అయ్నైడుత్తు అభ్యాసథూయస్తైయాలే తెళివిన్దుకొళ్వదు.

సూత్కృశిపరమదుర్జ్ఞేయస్యతాం ధర్మరాజ్ఞవజ్రమ ఎన్ఱుమ్, *ధర్మస్యతత్వం నిహితం గుహాయామ్* ఎన్ఱుమ్, *అణీయాంశ్తుదరాధారాయాః కోధర్మంవక్తుమర్హతి* ఎన్ఱుమ్ ఋషిగళుక్కుమ్కూడ వరుం పదవిన్యాసమ్పణ్ణివేణ్డియిరుక్కిఱ నిలబ్ధిల్, *మహాజనోయేనగతస్సపన్థాః* ఎన్ఱుమ్, *ధర్మశాస్త్రరథారూఢా వేదభుద్ధరథాద్విజాః। క్రీడార్థమపియద్కుర్యాస్సధర్మపరమోమతః* ఎన్ఱుమ్ శొల్లుకిఱపడియే శ్రుతిస్మృతిశరణరాన పూర్వాచార్యర్గళ్ వ్యాకరణశోధనమ్ పణ్ణి నడన్ద వழிయిలే నడక్కిఱయాలే నమక్కు వరువదోరుతప్పిల్లై.

ఇవ్వర్థినడన్దవర్గళుక్కు, *అవిఘ్నాస్తమనాలమ్బ మపాథేయమదేశికమ్। తమఃకాన్తారమధ్వానం కథమేకోగమిష్యసి* ఎన్ఱుమ్, *నిష్పానీయే నిరాలమ్బే నిశ్చాయేనిరపాశ్రయే। ద్రాఘీయస్యశుభేమార్గే యమస్యనదనంప్రతి* ఎన్ఱుమ్ మహర్షిగళ్ నెఞ్జుఱుత్తపడుమ్ వழிగళ్ కాణవేణ్డా. పఞ్చాగ్నివిద్యై యిఱ్ఱాన్నపడియే పరుత్తిప్పట్ట పన్నిరణ్డుమ్ పట్టు పూర్వాచార్యర్గళ్ కణ్ణళశోధనమ్ పణ్ణి నడన్ద వழிయిలే నడక్కిఱయాలే నమక్కు వరువదోరుతప్పిల్లై.

త్వంనస్యశ్చిద్భిరుదచ్ఛిద్భిశికమ్ – సూత్రోపవీతైః। హంసేవిహారసిక్రీడా కన్దుకైరివజన్తుభిః ఎన్ఱిఱు భగవల్లీలాపరికరమాన దశైగళిన్దు మఱ్ఱుళ్ళ అతిశయితఫలభూళ్ పెఱప్పోమ్ అగ్నికారికళుడైయ వழிగళిఱ్ఱాటిల్ పురుషాకారభూయస్తైయాలుమ్, పునరావృత్తియిల్లామైయాలుమ్, *తేభ్యోవిశిష్టాంజానామి గతిమేకా న్తినాంనృణామ్। ఉత్క్రాన్తిమతిచమార్గస్థ శ్శ్రీతిభూతోనిరామయః। దేవయానంపరకష్ఠా యోగినాంల్లోకేసంశ్రయే* ఇత్యాదికళిలున్ఱపడియే అత్యన్తవిలక్షణమాయ్ *అత్మాకేవలతాంప్రాప్తో యత్రగత్వానశోచతి। అత్యర్కానలదీప్తంత్ స్థానంవిష్ణోర్మహాత్మనః। స్వమైవప్రభయాభాజ్ దుష్ప్రేక్ష్యందేవదానవైః। యత్రగత్వాపునర్నేమం లోకమాయాన్తిభారత* ఏతేవైనిరయాస్తాత్స్థానస్యపరమాత్మనః* ఇత్యాదికళిలుమ్ సంసారాధ్వనుక్కు పారమెన్ఱు శ్రుతికళిలుమ్ ఓదప్పడుకిఱ పరమపదత్తై పర్యన్తమాక వుడైత్తాయ్ భగవ

త్ప్రసాదావలమ్బనమాయ్ పరిపూర్ణమాన పరమపురుషార్థత్తై ప్పెఱుప్పతుకిఱోమెన్ఱిఱు సన్తోషత్తై పాత్థేయమాక ఉడైత్తాయ్,

తత్ప్రకాశితద్వారః ఎన్ఱుఱపడియే హార్దనాన ఈశ్వరనుడైయ సౌహార్దత్తాలే కాట్టప్పడుకిఱ అర్చిరాదిమార్గత్తాలే అవ్వోదేవతైగళ్తన్దామె ల్లెగళ్ తోఱుమ్ మఱ్ఱళ్ప్రదీప పూర్ణకుమ్భాదికళైమున్నిట్టు సపరికరమాయ్ ఎతిర్కొణ్డు సార్వభౌమోపచారఙ్గళైప్పణ్ణి వఱ్ఱినడత్తకమలోకత్తిలిరున్దనాళిత్తైకొణ్డ దేవతైగళెల్లామ్ కాణిక్కైయిట్టు కణ్డు అనువర్తిక్క అవర్కళుక్కుమ్ ఎట్టవొణ్ణాద ఎల్లైగళైయెల్లామ్ కడన్దు నిత్యసూరిగళ్ తిరళిప్పుక్కాల్ వాశి తెరియాదపడియాన నిరతిశయపూర్తియైప్పెఱ్ఱు,

తతోమహాతిపర్యఙ్కే మణికాఞ్చనచిత్రితే। దదర్శకృష్ణమాసీనం నీలమేఘావివామ్బుదమ్॥ జాజ్వల్యమానం వపుషా దివ్యాభరణభూషితమ్। పీతకౌశేయసంవీతం హేమ్నీవోపచితం మణిమ్। కౌస్తుభేనహ్యురస్థేనమణినాభివిరాజితమ్। ఉద్యతేవోదయంశైలం సూర్యేణాప్తం కిరీటినమ్। నోపమ్యంవిద్యతేతస్య త్రిషులోకేషుకిఞ్చన తంనైశ్రవణసఙ్కాశముపవిష్టం స్వలఙ్కృతమ్। దదర్శసూతఃపర్యఙ్కే సౌవణేసోత్తరచ్ఛదే। వరాహరుధిరాభేణ శుచినాచసుగన్ధినా। అనులిప్తంపరార్థ్యేన చన్దనేనపరన్తపమ్। స్థితయాపార్శ్వతశ్చాపివాలవ్యజనహస్తయా। ఉపేతం సీతయాభూయ శ్చిత్రయాశశినంయథా* *తంతపన్తమివాదిత్య ముపపన్నంస్వతేజసా। వవన్దేవరదంవన్దీ వినయజ్ఞోవినీతవత్* ఎన్ఱు భారతరామాయణఙ్గళిలొల్లప్పట్ట అవతారాసిగళాలే వ్యఞ్జితమాన పరమపదపర్యఙ్కత్తిలే ఎళున్దరుళియిరుక్కిఱ సపత్నీకనాన సర్వేశ్వరన్ తాళిణైక్కీళ్ *ఒట్టివిల్కాలమెల్లాముడనాయ్మన్ని వళువిలావడిమైశెయ్యవేణ్డునామ్* ఎన్ఱిఱమనోరథత్తిన్బడియే సర్వదేశసర్వకాల సర్వావస్థోచిత సర్వవిధకైఙ్కర్యఙ్గళైయుమ్పెఱ్ఱు వాళ్గిన్ఱార్గళ్. ఇప్పడి శ్రీయఃపతియాన నారాయణన్ తిరువడిగళే ఉపాయదశైయిలుమ్ ఫలదశైయిలుమ్ ఉపజీవ్యఙ్గళ్.

ఉఱుశకడముడైయవొరుకాలుఱ్ఱుణర్న్దన, ఉడన్మరుదమొడియ వొరుపోదిల్తవఴ్న్దన,
ఉఱితడవుమళవిలురలూడుఱ్ఱునిన్ఱన, ఉఱునెఱిదొఱుతరుమన్ విరుతూదుక్కన్దన,
మఱునెఱియర్ ముఱియపిరుతానత్తువన్దన, మలర్మళైక్కైవరుడ మలర్పొదిత్చ్చివన్దన,
మఱుపిఱవియఱుమునివర్ మాలుక్కైశైన్దన, మనుముత్తైయిల్ వరువదోర్వినానత్తుత్తైన్దన,
అఱుముడైయవిశయనమర్ తేరిఱ్ఱిళక్కిన్దన, అడలురక పడమడియవాడిక్కడిన్దన,
అఱుశమయముఱివరియ తానత్తమర్న్దన, అనికురుకైనగర్ముసివర్ నావుక్కమైన్దన,
వెఱియుడైయతుళవమలర్ వీఱుక్కణిన్దన, విళుకరియోర్కుమరనెనమేవిచ్చిఱున్దన,
విఱలశురర్పడైయడైయ వీయత్తుడర్న్దన, విడలరియ పెరియపెరుమాళ్ మెయ్ప్పదఙ్గళే.

ఇతియతిరాజ మహానసపరిమళపరివాహ వాసితాం పిబత।
విబుధపరిషన్మ పేవ్యాంవేదాన్తోదయనసమ్ప్రదాయసుధామ్॥

కలకణ్ఠగణాస్వాద్యే కామస్యాస్తే నిజాఙ్కరే। నిమ్బవృత్తిభిరుద్దీప్తే నచూతఃపరితప్యతే॥

శ్రీమద్వేదాన్తదేశిక ప్రగన్థమాలాయామ్ - సంప్రదాయవిభాగః.

మున్నెబ్రహ్మనముమ్ మోకమ్తుఱక్కలుమ్ మూన్ఱుమై యిల్
తన్నెబ్రహ్మతనైయుమ్ తాబ్రహ్మవర్ కీయుమ్తని త్తవుమ్
మన్నబ్రహ్మనినైయుమైక్కిన్ఱమతైయవర్ పాల్
శిన్నబ్రహ్మయెకపయక్ శిరజిపోర్ క్కివై శెప్పినమే.

నిర్విష్టం యలిసార్వభౌమవచసా మావృత్తిభిర్వ్యావనం
నిర్ధూతేతరపారతన్త్ర్యనిరయం నీతాస్యఖంవాసరాః।
అర్థీకృత్యసతాంప్రసక్తిమసతాంగర్వోపినిర్వాపిత
శ్శేపాయుష్యపి శేషిదవ్యతిదయాదీక్షాముదీక్షామహే ॥

శెప్పుచ్చెవికమ్ముదెన్న త్తిళ్ళుమ్ శెఱుమ్కుణత్తు త్తప్పుబ్రహ్మవరుక్కుత్తామే యుళన్ఱు తరుమ్కళవాల్
ఒప్పుబ్రహ్మనాన్మఱై యుళ్ళక్కరు త్తిలురైత్తురైత్త ముప్పుత్తిరణ్డైమెయ్ తుమిళ్శ్రీశైశ్ఠమొళ్తిట్టువే.
ఆస్థిక్యవాన్ని శితబుద్ధినభ్యసూయ స్సన్ప్రస్పదాయపరిశోధమనాస్పదధీ:।
సజ్ఞేతభీతిరహిత స్సతృణీష్వసక్త స్సన్వర్తతే నీమనువిభాస్యతీశాశ్వతీంనిః ॥

మఱైయుమైక్కు మొప్పుశెల్లామ్ మెయ్యెన్ఱోర్ వార్ మన్నియూర్ మతియుడైయూర్ వణ్ కుణత్తిల్
కఱైయుమైక్కినైవిల్లార్ కుఱక్కళ్తమ్పాల్కోదబ్రహ్మనమ్బిరాన్కొళ్వార్ననైశ్ర
శిఱైవళర్ కుమ్ శీలమాన్దర్ శ్రజ్ఞేత్రత్తాఙ్చెయాదతిణ్మదియోర్ తెరిన్దర్తోరార్
పొఱైనిల త్తిమికుమ్మునిదర్ కాట్టుమెబ్రహ్మపొన్తవనన్నె ఆయిఱుప్పకుమవారే.

ఇదువబ్రహ్మియిన్నముదెన్నవర్ ఇన్బులఙ్జేఱిడువార్
ఇదువబ్రహ్మియామలవెన్నజీవార్ ఎబ్రహ్మశేశికరే
ఇదువబ్రహ్మియెయ్దుకవెన్నుకప్పాలెమ్ పిరైపొఱుప్పార్
ఇదువబ్రహ్మియామఱైయోరుళాల్యామిరైన్దనమే.

ఎట్టుమిరణ్డుమఱియాద నెన్మైయైయుజీవిత్తు ఎట్టుపొరుణ్డవిజమ్తరుమెబ్రహ్మన్మాదవనార్
ముట్టనినై త్తిరళ్మాళిగైనుణ్డిడుమజ్జలెన్నార్ కట్టుక్రిమిశ్వాశకోశజాలఙ్గళినైపెబ్రహ్మనమే.
వానుళమర్ న్దవరుక్కుమ్వరున్దవరుమిన్నిలైకళ్ తానుళనానుకుక్కుమ్తరుమిబ్రుననుక్కుళ్దే
కూనుళనెరుబ్రుకాఱ్ఱ్రహ్మనెణ్ణియిళ్ళ్రన్దిడినుమ్ లేనుళపాదమురల్ తిరుమాలుక్కు శ్తిత్తుమే.

వైళ్ళపరిముకర్ దేశికరాయ్విరకాలడియోమ్ ఉళ్ళత్తెళుదియదరోలై యిలిట్టనమ్ యామితక్కి
కొళ్ళత్తుణియినుమ్కోతెన్ని కణ్ణినుమ్కూర్ మదియిరా ఎళ్ళత్తనైయకవాదికళా తెన్నెశ్రీల్ మదియే.

రహస్యత్రయసారోయం వేఙ్క-టేశవిపశ్చితా । శరణ్యదమ్పతివిదాం సమ్మతన్నమగృహ్యత ॥

ఇతి కవితార్కి-కసింహస్య సర్వతన్త్రస్వతన్త్రస్య శ్రీమద్వేఙ్క-టనాథస్య వేదాన్తాచార్యస్యకృతిషు
శ్రీమదహస్త్రయసారే - నిగమనాధికారో ద్వాలింశః.

ఇతి శ్రీమదహస్త్రయసారే - సన్ప్రదాయప్రక్రియాభాగశ్చతుర్థ్ధశ:.
కవితార్కి-కసింహోయకల్యాణశాలినై:। శ్రీమతేవేఙ్క-టేశాయవేదాన్తగురవేనమ: ॥
శ్రీమదహస్త్రయసారస్సమాప్త:.